



# แผนพัฒนาท้องถิ่น (พ.ศ. ๒๕๖๖-๒๕๗๐)

สำนักปลัด:งานแผนงานและงบประมาณ

องค์การบริหารส่วนตำบลนาบอน

อำเภอนาบอน จังหวัดนครศรีธรรมราช

[www.nabon.go.th](http://www.nabon.go.th) โทร. 075-491539



# แผนพัฒนาท้องถิ่น (พ.ศ. ๒๕๖๖-๒๕๗๐)

สำนักปลัด:งานแผนงานและงบประมาณ

องค์การบริหารส่วนตำบลนาบอน

อำเภอนาบอน จังหวัดนครศรีธรรมราช

[www.nabon.go.th](http://www.nabon.go.th) โทร. 075-491539



ประกาศองค์การบริหารส่วนตำบลนาบอน  
เรื่อง ประกาศใช้แผนพัฒนาท้องถิ่น (พ.ศ. ๒๕๖๖-๒๕๗๐)

ตามที่องค์การบริหารส่วนตำบลนาบอน ได้ดำเนินการทบทวนแผนพัฒนาท้องถิ่น (พ.ศ.๒๕๖๖ - ๒๕๗๐) เพื่อให้มีความสอดคล้องและเชื่อมโยงกับแผนพัฒนาจังหวัด แผนพัฒนากลุ่มจังหวัด รวมทั้งแผนปฏิบัติราชการประจำปีจังหวัด และแผนปฏิบัติราชการประจำปีกลุ่มจังหวัด เพื่อการบูรณาการแผนงาน โครงการ กิจกรรม และงบประมาณในพื้นที่ได้อย่างมีประสิทธิภาพ ขององค์การบริหารส่วนตำบลนาบอน และสภาองค์การบริหารส่วนตำบลนาบอน ได้พิจารณาอนุมัติแผนพัฒนาท้องถิ่น (พ.ศ.๒๕๖๖-๒๕๗๐) ให้ความเห็นชอบ ในคราวประชุมสมัยสามัญ สมัยที่ ๓ ครั้งที่ ๑ ประจำปี ๒๕๖๔ เมื่อวันที่ ๑๗ สิงหาคม ๒๕๖๔ แล้วนั้น

อาศัยอำนาจตามความในหมวด ๕ ข้อ ๒๔ แห่งระเบียบกระทรวงมหาดไทยว่าด้วยการจัดทำ แผนพัฒนาขององค์กรปกครองส่วนท้องถิ่น พ.ศ. ๒๕๔๘ และแก้ไขเพิ่มเติมถึง(ฉบับที่ ๓) พ.ศ.๒๕๖๑ จึงขอประกาศใช้แผนพัฒนาท้องถิ่น (พ.ศ.๒๕๖๖-๒๕๗๐) เพื่อใช้เป็นกรอบในการจัดทำงบประมาณรายจ่ายประจำปี งบประมาณรายจ่ายเพิ่มเติม และงบประมาณจากเงินสะสม รวมทั้งวางแนวทางเพื่อให้มีการปฏิบัติให้บรรลุวัตถุประสงค์ ตามโครงการพัฒนาที่กำหนดขององค์การบริหารส่วนตำบลนาบอน ต่อไป

จึงประกาศให้ทราบโดยทั่วกัน

ประกาศ ณ วันที่ ๑๙ สิงหาคม พ.ศ. ๒๕๖๔

(นายเจริญ ศิริคำ)

นายกองค์การบริหารส่วนตำบลนาบอน

## คำนำ

ตามระเบียบกระทรวงมหาดไทย ว่าด้วยการจัดทำแผนพัฒนาขององค์กรปกครองส่วนท้องถิ่น พ.ศ. ๒๕๔๘ แก้ไขเพิ่มเติมถึง (ฉบับที่ ๓) พ.ศ. ๒๕๖๑ ได้กำหนดให้องค์กรปกครองส่วนท้องถิ่น มีอำนาจและหน้าที่ในการจัดทำแผนพัฒนาท้องถิ่นของตนเองแผนพัฒนาท้องถิ่นนั้น หมายถึงแผนพัฒนาท้องถิ่นสี่ปีขององค์กรปกครองส่วนท้องถิ่น โดยคณะกรรมการพัฒนาท้องถิ่น จัดประชุมประชาคมท้องถิ่น ส่วนราชการ และรัฐวิสาหกิจที่เกี่ยวข้อง เพื่อแจ้งแนวทางพัฒนาท้องถิ่น รับทราบปัญหาความต้องการ ประเด็น การพัฒนาและประเด็นที่เกี่ยวข้องตลอดจนความช่วยเหลือทางวิชาการ และแนวทางปฏิบัติที่เหมาะสมกับสภาพพื้นที่เพื่อนำมากำหนดแนวทางการจัดทำแผนพัฒนาท้องถิ่นสี่ปี โดยนำข้อมูลพื้นฐานในการพัฒนาจากหน่วยงานต่างๆ และข้อมูลในแผนพัฒนาหมู่บ้านหรือแผนชุมชนมาพิจารณาประกอบการจัดทำแผนพัฒนาท้องถิ่น

เพื่อให้การดำเนินการให้เป็นไปตามระเบียบดังกล่าว จึงต้องจัดทำแผนพัฒนาท้องถิ่น (พ.ศ. ๒๕๖๖ - ๒๕๗๐) ขึ้น เพื่อใช้เป็นเครื่องมือในการจัดทำงบประมาณรายจ่ายประจำปี และพร้อมที่จะนำไปสู่การปฏิบัติและสามารถใช้ในการประสานแผนการพัฒนาท้องถิ่นได้อย่างมีประสิทธิภาพและประสิทธิผล ตามนโยบายที่คณะผู้บริหารหวังที่จะให้เกิดการพัฒนาในท้องถิ่น

องค์การบริหารส่วนตำบลนาบอน จึงหวังเป็นอย่างยิ่งว่าแผนพัฒนาท้องถิ่น (พ.ศ. ๒๕๖๖ - ๒๕๗๐) ฉบับนี้จะเป็นแนวทางในการพัฒนา ที่มีประสิทธิภาพและตอบสนองความต้องการของประชาชนอย่างแท้จริงต่อไป

องค์การบริหารส่วนตำบลนาบอน

## สารบัญ

เรื่อง	หน้า
ส่วนที่ ๑ สภาพทั่วไปและข้อมูลพื้นฐาน	๑ - ๑๘
ส่วนที่ ๒ ยุทธศาสตร์องค์ปกครองส่วนท้องถิ่น	๑๙ - ๕๒
ส่วนที่ ๓ การนำแผนพัฒนาท้องถิ่นสู่การปฏิบัติ	๕๓
ส่วนที่ ๔ การติดตามและประเมินผลสรุปผล	๕๔ - ๖๔
บัญชีสรุปโครงการพัฒนา	๖๕ - ๖๗
รายละเอียดโครงการ (แบบ ผ.๐๒)	๖๘ - ๑๙๑
รายละเอียดโครงการ (แบบ ผ.๐๒/๑)	๑๙๒- ๑๙๗
รายละเอียดโครงการ(แบบ ผ.๐๒)ต่อ	๑๙๘- ๒๒๔
บัญชีครุภัณฑ์	๒๒๕-๒๔๑
ภาคผนวก	

\*\*\*\*\*

# ส่วนที่ ๑

## สภาพทั่วไปและข้อมูลพื้นฐาน

### ๑. ด้านกายภาพ

#### ๑.๑ ที่ตั้งของหมู่บ้านหรือชุมชนหรือตำบล

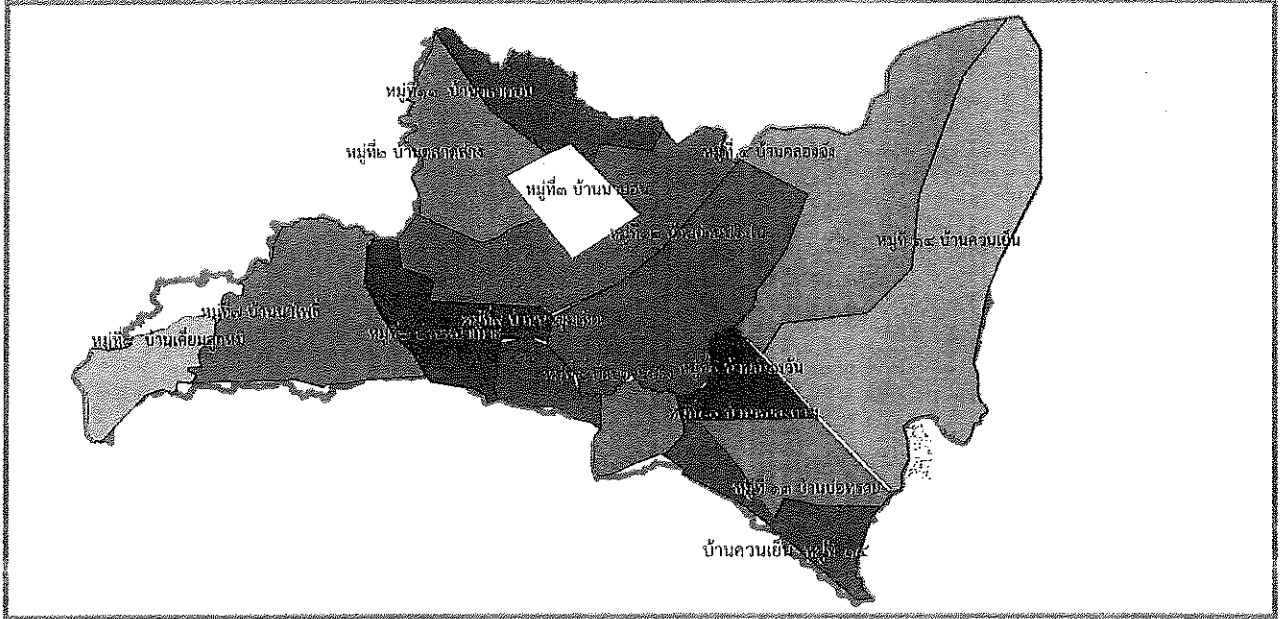

องค์การบริหารส่วนตำบลนาบอน ตั้งอยู่เลขที่ ๒๐๐ หมู่ที่ ๓ ถนนสายควนไม้แดง - มะนาวหวาน ตำบลนาบอน อำเภอนาบอน จังหวัดนครศรีธรรมราช ๘๐๒๒๐ เว็บไซต์ [www.nabon.go.th](http://www.nabon.go.th) ซึ่งห่างจากที่ว่าการอำเภอนาบอนประมาณ ๒ กิโลเมตร ห่างจากตัวเมืองจังหวัดนครศรีธรรมราช ประมาณ ๕๔ กิโลเมตร มีเนื้อที่โดยประมาณ ๘๕ ตารางกิโลเมตร หรือประมาณ ๕๓,๑๒๕ ไร่ มีพื้นที่รับผิดชอบหลักทั้งหมด ๑๔ หมู่บ้าน จำนวน ๓,๒๒๐ ครัวเรือน มีอาณาเขตดังนี้

ทิศเหนือ	ติดต่อ ตำบลช้างกลาง	อำเภอช้างกลาง	จังหวัดนครศรีธรรมราช
ทิศใต้	ติดต่อ ตำบลหนองหงส์	อำเภอนาทุ่งสง	จังหวัดนครศรีธรรมราช
ทิศตะวันออก	ติดต่อ ตำบลหนองหงส์	และตำบลนาหลวงเสน	อำเภอนาทุ่งสง จังหวัดนครศรีธรรมราช
ทิศตะวันตก	ติดต่อ ตำบลแก้วแสน	อำเภอนาบอน	จังหวัดนครศรีธรรมราช
		ตำบลนาโพธิ์	อำเภอนาทุ่งสง จังหวัดนครศรีธรรมราช

(ปัจจุบันเป็นองค์การบริหารส่วนตำบลขนาดกลาง)

ตั้งอยู่ที่ หมู่ ๒๐๐ ตำบลนาบอน อำเภอนาบอน จังหวัดนครศรีธรรมราช

- โทรศัพท์ ๐๗๕-๔๙๑๕๓๙

- โทรสาร ๐๗๕-๔๙๑๕๓๙

โครงสร้าง...

แผนพัฒนาท้องถิ่น (พ.ศ. ๒๕๖๖ - ๒๕๗๐)

ขององค์การบริหารส่วนตำบลนาบอน อำเภอนาบอน จังหวัดนครศรีธรรมราช

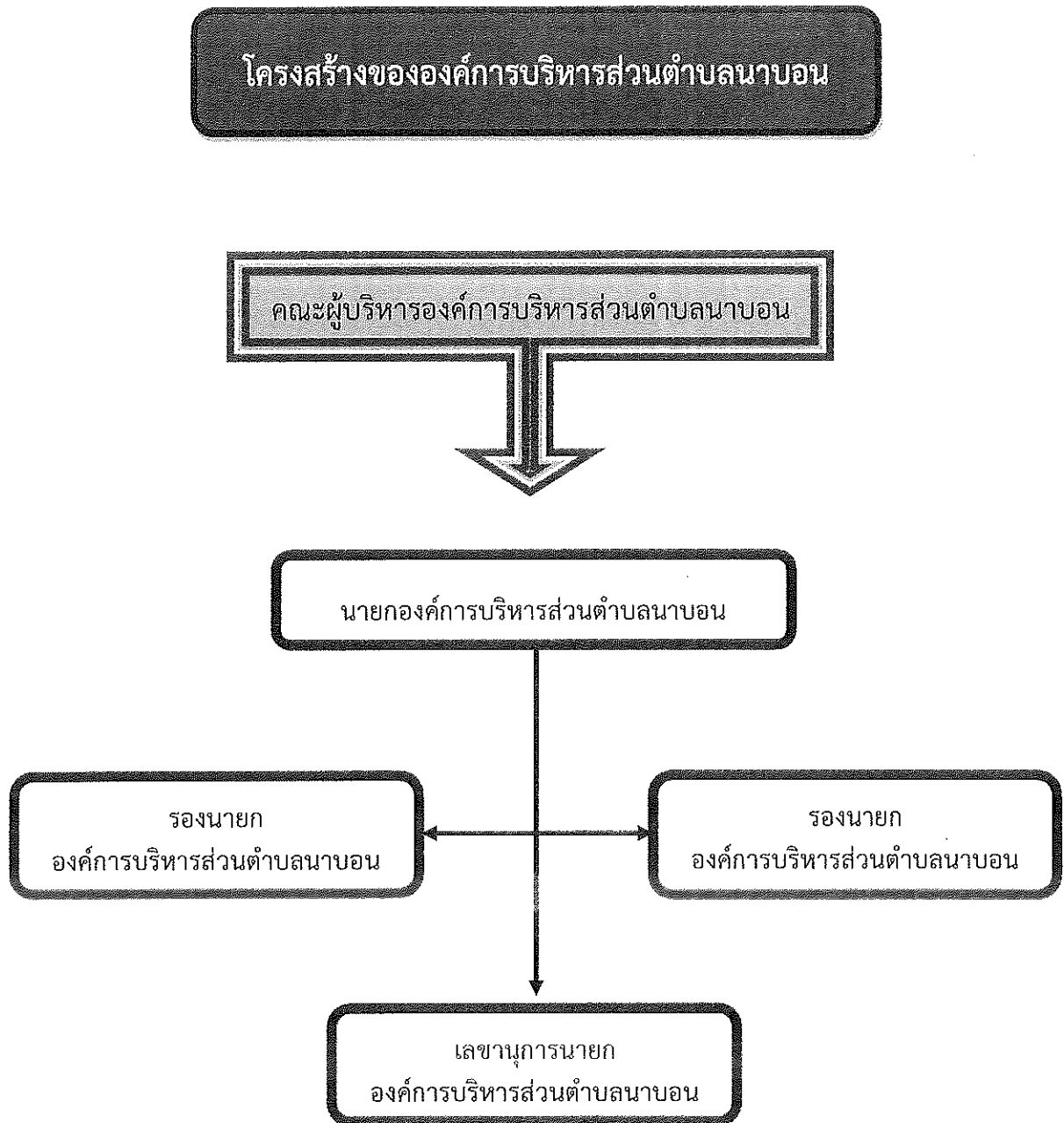

สภาองค์การ...

สภาองค์การบริหารส่วนตำบลนาบอน

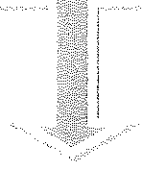

ประธานสภาองค์การบริหารส่วนตำบลนาบอน

รองประธานสภา  
องค์การบริหารส่วนตำบลนาบอน

เลขานุการสภา  
องค์การบริหารส่วนตำบลนาบอน

สมาชิกสภา อบต. หมู่ที่ ๑ บ้านอัมพวัน

สมาชิกสภา อบต. หมู่ที่ ๘ บ้านเคี่ยมลูกหมี่

สมาชิกสภา อบต. หมู่ที่ ๒ บ้านตลาดบน

สมาชิกสภา อบต. หมู่ที่ ๙ บ้านนาชุมเห็ด

สมาชิกสภา อบต. หมู่ที่ ๓ บ้านนาบอน

สมาชิกสภา อบต. หมู่ที่ ๑๐ บ้านหนองตาม

สมาชิกสภา อบต. หมู่ที่ ๔ บ้านคลองจิ้ง

สมาชิกสภา อบต. หมู่ที่ ๑๑ บ้านตลาดบน

สมาชิกสภา อบต. หมู่ที่ ๕ บ้านด่านปริง

สมาชิกสภา อบต. ๑๒ บ้านด่านปริงใน

สมาชิกสภา อบต. ๖ บ้านหน้าเกาะ

สมาชิกสภา อบต. ๑๓ บ้านป่อทราย

สมาชิกสภา อบต. ๗ บ้านนาโพธิ์

สมาชิกสภา อบต. ๑๔ บ้านควนเย็น

องค์การบริหาร..

### องค์การบริหารส่วนตำบลนาบอน

แบ่งโครงสร้างการบริหารงานออกเป็น ๑ สำนัก กักอีก ๒ กอง ทั้งหมด ๓ ส่วนราชการ  
พนักงานท้องถิ่น จำนวน ๒๖ คน พนักงานจ้าง จำนวน ๒๖ คน รวมทั้งสิ้น ๕๒ คน ดังนี้

## แผนภูมิโครงสร้างการแบ่งส่วนราชการตามแผนอัตรากำลัง ๓ ปี ประจำปีงบประมาณ ๒๕๖๔-๒๕๖๖

โครงสร้างของส่วนราชการขององค์การบริหารส่วนตำบลนาบอน

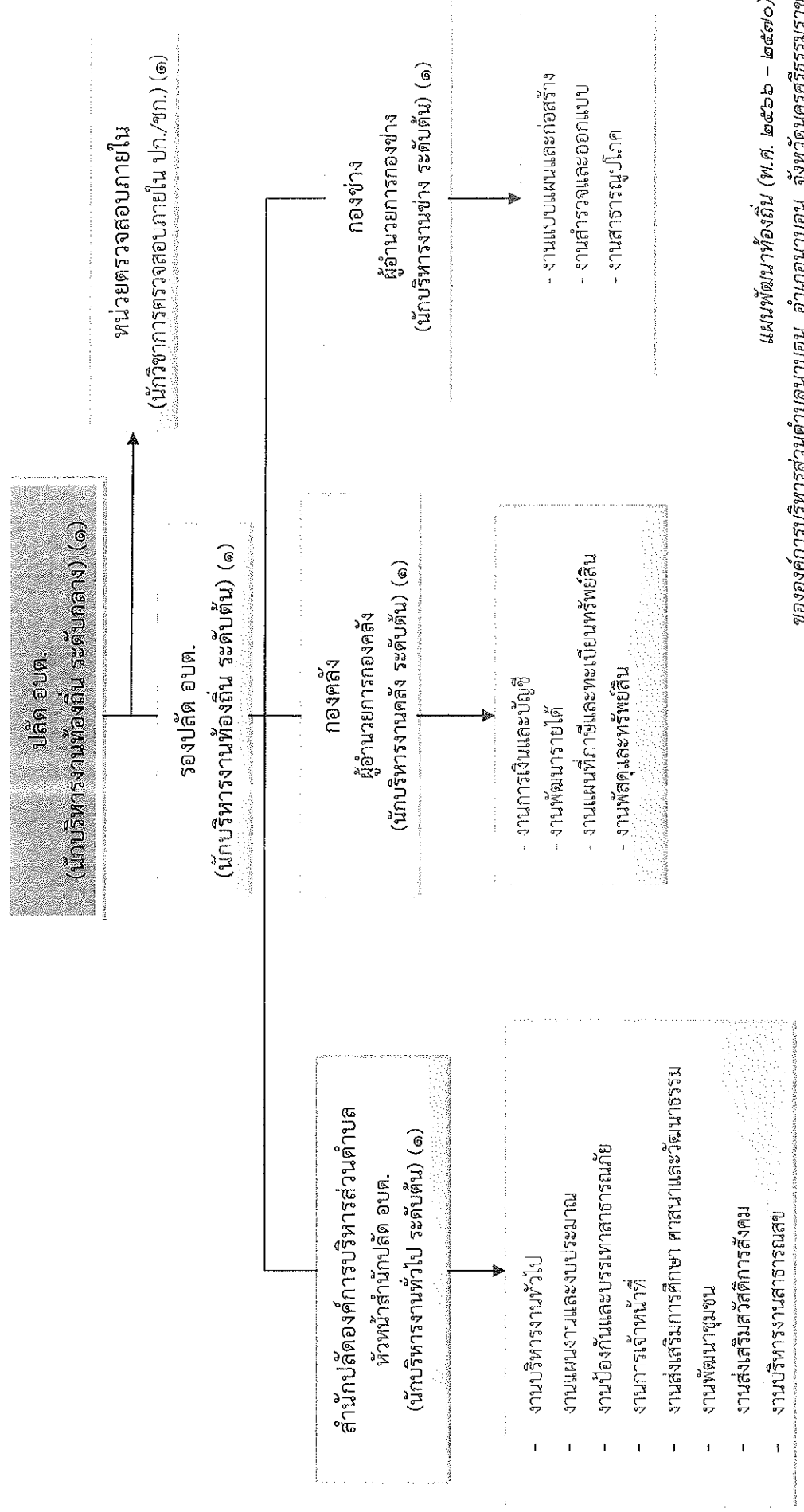

## โครงสร้างส่วนราชการ สำนักปลัด

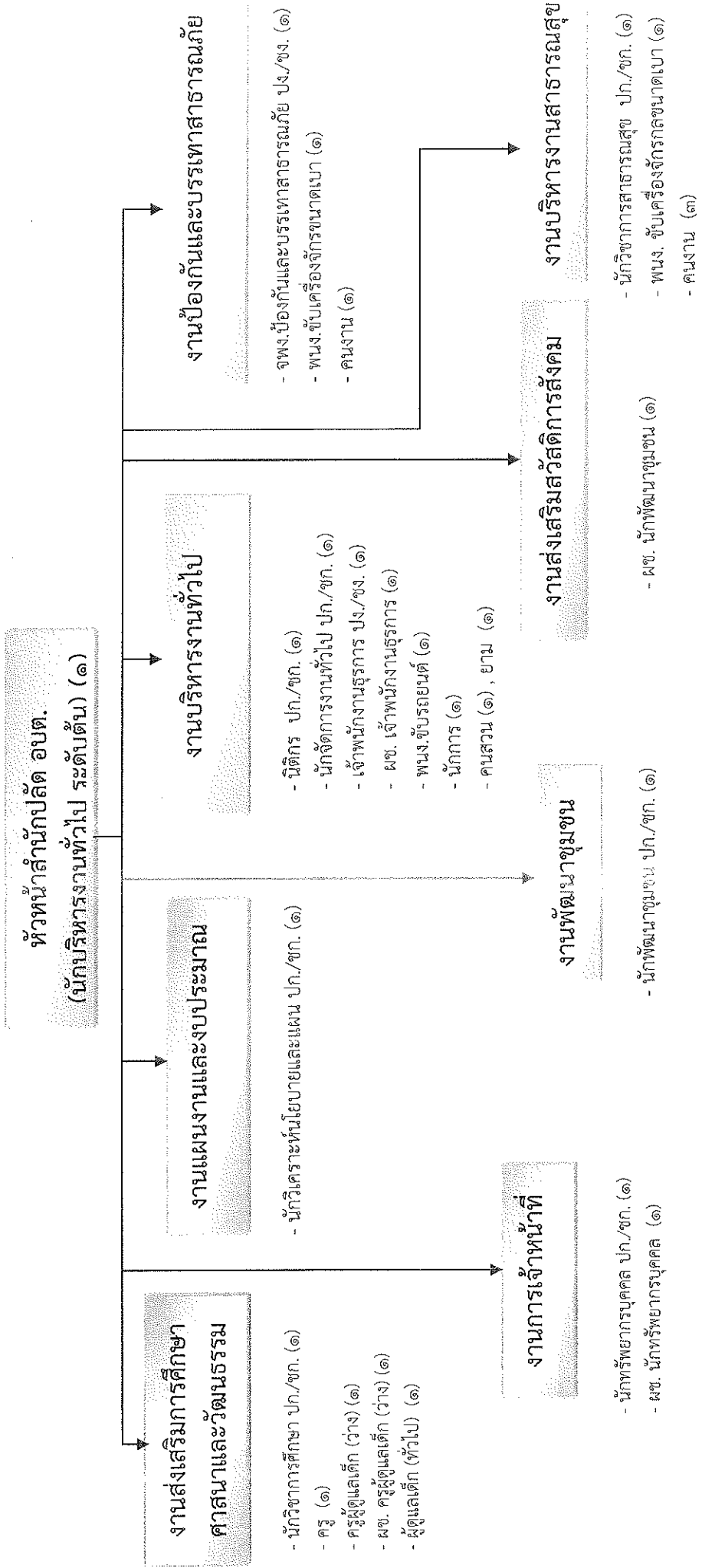

ระดับ	อำนาจการท้องถิ่น		วิชาการ			ทั่วไป		ครูผู้ดูแลเด็ก		พนักงานจ้าง		รวม
	ต้น	กลาง	ชำนาญการ	ชำนาญการพิเศษ	ชำนาญ	ปฏิบัติงาน	ชำนาญงาน	อาวุโส	คศ.๑	ตามภารกิจ	ทั่วไป	
จำนวน	๑	-	๖	-	-	๒	-	๑	๑	๔	๑๑	๒๖

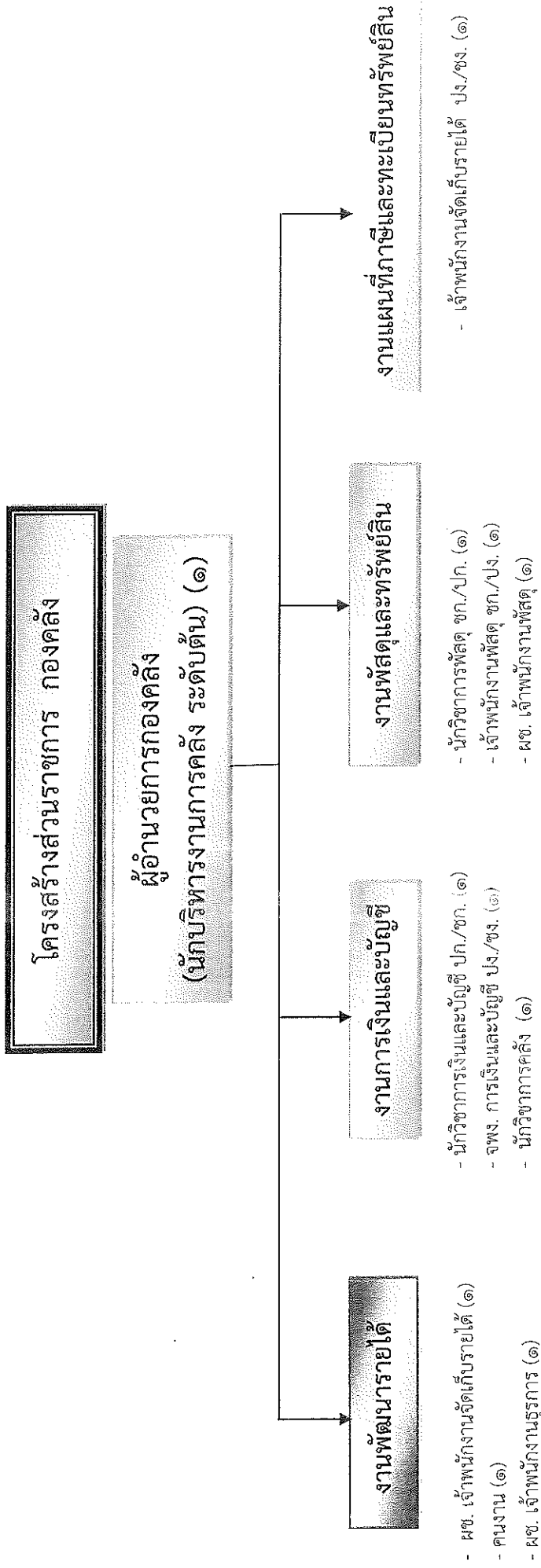

ระดับ	อำนาจการท้องถิ่น		วิชาการ			ทั่วไป		ลูกจ้างประจำ		พนักงานจ้าง		รวม
	ต้น	กลาง	สูง	จำนวนการปฏิบัติ	จำนวนการพิเศษ	เชี่ยวชาญ	ปฏิบัติงาน	จำนวนงาน	อาวุโส	ภารกิจ	ทั่วไป	
จำนวน	๑	-	-	๑	-	-	๑	๒	-	๑	๓	๑๑

## โครงสร้างส่วนราชการ กองช่าง

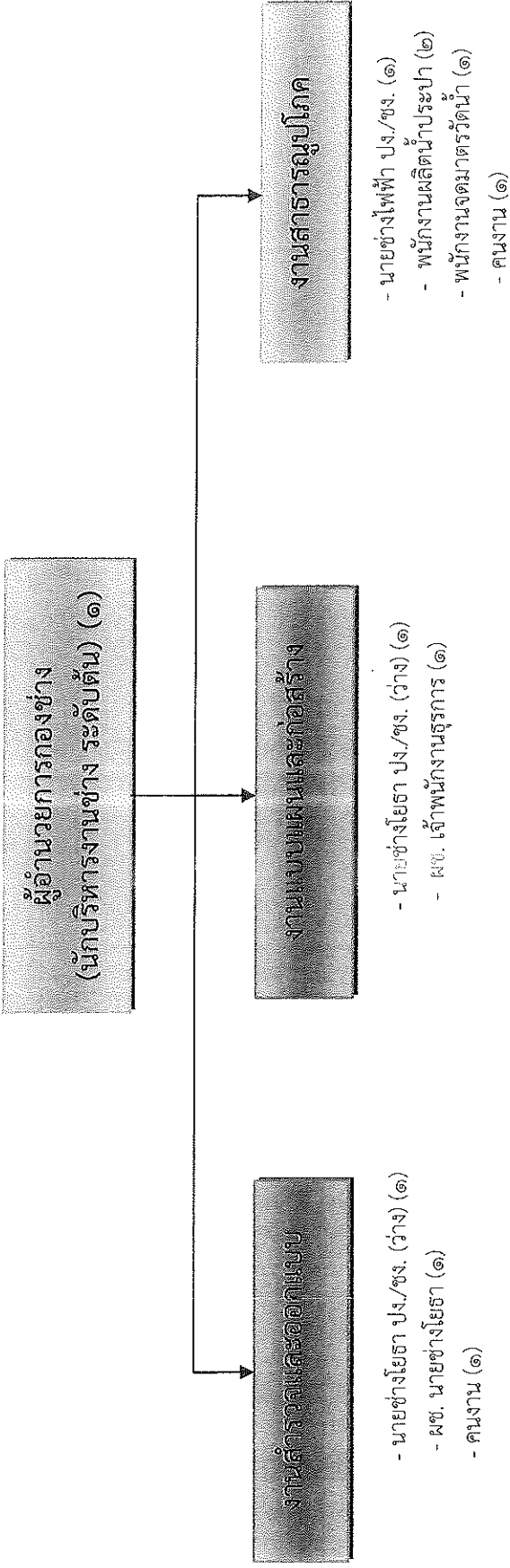

ระดับ	อำนาจการท้องถิ่น		วิชาการ				ทั่วไป		ลูกจ้างประจำ	พนักงานจ้าง		รวม	
	ต้น	กลาง	สูง	ชำนาญการ	ชำนาญการพิเศษ	เชี่ยวชาญ	ปฏิบัติงาน	ชำนาญงาน		อาวุโส	ภารกิจ		ทั่วไป
จำนวน	๑	-	-	-	-	-	-	๑	-	-	๓	๔	๔

โครงสร้าง...

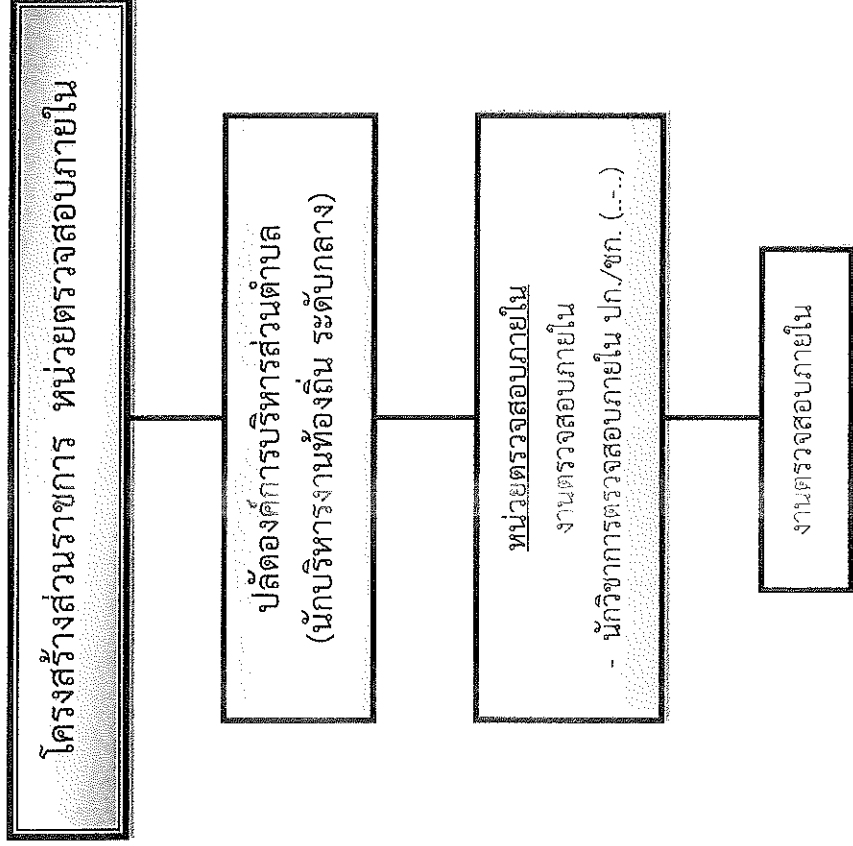

ระดับ	อำนาจการท้องถิ่น		วิชาการ				ทั่วไป		ลูกจ้างประจำ	พนักงานจ้างทั่วไป		รวม
	ต้น	กลาง	สูง	ปฏิบัติการ	ชำนาญการ	เชี่ยวชาญ	ปฏิบัติงาน	ชำนาญงาน		อาวุโส	ภารกิจ	
จำนวน	-	-	-	-	-	-	-	-	-	-	-	-

โครงสร้าง...

### ๑.๒ ลักษณะภูมิประเทศ

ตำบลนาบอน มีความสูงเหนือระดับน้ำทะเล ประมาณ ๔๐-๕๐ เมตร ลักษณะพื้นที่โดยทั่วไป มีลักษณะดังนี้ คือ

๑. ที่ราบเชิงเขา	มีอยู่เกือบทุกพื้นที่	ประมาณร้อยละ ๔๕
๒. ที่ลาดชัน	มีพื้นที่	ประมาณร้อยละ ๒๕.๙๕
๓. ที่ราบลุ่ม	มีพื้นที่	ประมาณร้อยละ ๙.๐๕
๔. ที่ดอน	มีอยู่ทั่วไปของพื้นที่	ประมาณร้อยละ ๒๐

### ๑.๓ ลักษณะภูมิอากาศ

ตำบลนาบอน มีลักษณะภูมิอากาศอยู่ในเขตอิทธิพลของลมมรสุมตะวันตกเฉียงใต้ และลมมรสุมตะวันออกเฉียงใต้ มีอากาศร้อนชื้นตลอดปี มี ๒ ฤดู ประกอบด้วย

ฤดูฝน เริ่มตั้งแต่เดือนพฤษภาคม ถึง เดือนธันวาคม

ฤดูร้อน เริ่มตั้งแต่เดือนมกราคม ถึง เดือนเมษายน

### ๑.๔ ลักษณะของดิน

ดินในพื้นที่ราบลุ่มเกิดจากตะกอนที่มาจากแม่น้ำลำคลองค่อยๆสูงขึ้น เหมาะแก่การทำการเกษตร ดินบริเวณที่ราบสูงเชิงเขาในตำบลนาบอน สภาพดินโดยทั่วไปเป็นดินร่วนปนทรายเหมาะแก่การทำสวนยาง สวนผลไม้

## ๒. ด้านการเมือง/การปกครอง

### ๒.๑ เขตการปกครอง

ตำบลนาบอนมีจำนวนหมู่บ้านทั้งหมด ๑๔ หมู่บ้าน จำนวนหมู่บ้านในเขต อบต. เต็มทั้งหมู่บ้าน จำนวน ๑๑ หมู่บ้าน ได้แก่

หมู่ที่ ๑ บ้านอัมพวัน	หมู่ที่ ๔ บ้านคลองจิ่ง
หมู่ที่ ๕ บ้านด่านปริง	หมู่ที่ ๖ บ้านหน้าเกาะ
หมู่ที่ ๗ บ้านนาโพธิ์	หมู่ที่ ๘ บ้านเคี่ยมลูกหมี่
หมู่ที่ ๙ บ้านนาชุมเห็ด	หมู่ที่ ๑๐ บ้านหนองตาม
หมู่ที่ ๑๒ บ้านด่านปริงใน	หมู่ที่ ๑๓ บ้านบ่อทราย
หมู่ที่ ๑๔ บ้านควนเย็น	

- จำนวนหมู่บ้านในเขต อบต. บางส่วน จำนวน ๓ หมู่บ้าน ได้แก่

หมู่ที่ ๒ บ้านตลาดล่าง

หมู่ที่ ๓ บ้านนาบอน

หมู่ที่ ๑๑ บ้านตลาดบน

### ๒.๑.๑ ท้องถิ่นอื่นในตำบล

- จำนวนอบต. ๑ แห่ง ชื่อ อบต.ตำบลนาบอน

๒.๒ การเลือกตั้ง

- มีทั้งหมด จำนวน ๑๔ เขตเลือกตั้ง

หมู่ที่	ชื่อหมู่บ้าน	จำนวนประชากร			จำนวนผู้มีสิทธิเลือกตั้ง		
		ชาย	หญิง	รวม	ชาย	หญิง	รวม
๑	บ้านอัมพวัน	๒๙๐	๒๙๐	๕๘๐	๒๔๕	๒๕๓	๔๙๘
๒	บ้านตลาดล่าง	๒๗๒	๒๘๕	๕๕๗	๒๑๒	๒๒๐	๔๓๒
๓	บ้านนาบอน	๔๗๘	๔๓๙	๙๑๗	๓๖๗	๓๓๘	๗๐๕
๔	บ้านคลองจิ่ง	๔๒๓	๔๔๓	๘๖๖	๓๒๐	๓๖๖	๖๘๖
๕	บ้านด่านปรีง	๓๓๕	๓๑๗	๖๕๒	๒๗๖	๒๖๐	๕๓๖
๖	บ้านหน้าเกาะ	๓๒๓	๓๑๔	๖๓๗	๒๕๒	๒๕๒	๕๐๔
๗	บ้านนาโพธิ์	๗๔๒	๔๘๕	๑,๒๒๗	๕๗๕	๖๑๔	๑,๑๘๙
๘	บ้านเคี่ยมลูกหมี่	๒๒๕	๒๒๙	๔๕๔	๑๖๗	๑๗๔	๓๔๑
๙	บ้านนาชุมเห็ด	๑๗๒	๑๖๗	๓๓๙	๑๓๗	๑๓๒	๒๖๙
๑๐	บ้านหนองตาม	๒๘๐	๒๖๒	๕๔๒	๒๒๐	๒๒๖	๔๔๖
๑๑	บ้านตลาดบน	๑๐๐	๙๕	๑๙๕	๗๖	๗๙	๑๕๕
๑๒	บ้านด่านปรีงใน	๒๓๒	๒๖๐	๔๙๒	๑๘๕	๒๑๓	๓๙๘
๑๓	บ้านบ่อทราย	๒๗๓	๒๗๘	๕๕๑	๒๑๑	๒๒๖	๔๓๗
๑๔	บ้านควนเย็น	๑๘๗	๑๖๕	๓๕๒	๑๔๕	๑๒๒	๒๖๗
	รวมทั้งสิ้น	๔,๓๓๒	๔,๓๒๙	๘,๖๖๑	๓,๓๕๘	๓,๓๘๘	๖,๗๔๖

ความหนาแน่นเฉลี่ย (พื้นที่ ๘๕ ตารางกิโลเมตร) ๑๐๑.๙๐ คน / ตารางกิโลเมตร

(ข้อมูล : งานทะเบียนราษฎร อำเภอนาบอน , มีนาคม ๒๕๖๔)

๓. ประชากร

๓.๑ ข้อมูลเกี่ยวกับประชากร (เปรียบเทียบย้อนหลัง ๓-๕ ปี และการคาดการณ์ในอนาคต)

ลักษณะข้อมูล	๒๕๖๑			๒๕๖๒			๒๕๖๓		
	ชาย	หญิง	รวม	ชาย	หญิง	รวม	ชาย	หญิง	รวม
แยกตามเพศ	๔,๓๓๐	๔,๓๘๘	๘,๗๑๘	๔,๓๗๗	๔,๓๙๔	๘,๗๗๑	๔,๓๙๙	๔,๓๙๔	๘,๖๘๓

๓.๒ ช่วงอายุและจำนวนประชากร

จำนวนประชากรตำบลนาบอน ๓,๒๒๐ คน

หมู่ที่	ชื่อหมู่บ้าน	จำนวนครัวเรือน	รายชื่อกำนัน/ผู้ใหญ่บ้าน
๑	บ้านอัมพวัน	๒๒๖	นายสรชัย เภรรัตน์
๒	บ้านตลาดล่าง	๒๙๗	นายวุฒินันท์ มอบนรินทร์
๓	บ้านนาบอน	๓๓๖	นางเสงี่ยม พรหมเกิด
๔	บ้านคลองจ้ง	๔๕๐	นายนพดล ศิริคำ
๕	บ้านด่านปริง	๒๐๗	นายศุภชัย รัตนบุรี
๖	บ้านหน้าเกาะ	๑๘๒	นายกฤษณ์ รัตนภรณ์
๗	บ้านนาโพธิ์	๔๙๓	นายถาวร ร่มเย็น
๘	บ้านเคี่ยมลูกหมี่	๑๓๗	นายสุกรี สุดถนอม
๙	บ้านนาชุมเห็ด	๘๙	นายเจตรัตน์ รัตนบุรี
๑๐	บ้านหนองตาม	๑๕๕	นายสวัสดิ์ รัตนพันธุ์
๑๑	บ้านตลาดบน	๑๓๔	นายวิรัช ลิขิตวิทยาไกร
๑๒	บ้านด่านปริงใน	๒๐๐	นายสถาพร รัตนบุรี
๑๓	บ้านบ่อทราย	๒๐๕	นายสมควร จันทร์อุดม
๑๔	บ้านควนเย็น	๑๑๔	นายสมชาย พิบูลย์

จำนวนประชากรตำบลนาบอนจำแนกตามเพศและช่วงอายุ

กลุ่มอายุ (ปี)	ชาย (คน)	หญิง (คน)	รวม (คน)
๐ - ๒	๑๓๕	๑๑๒	๒๔๗
๓ - ๕	๑๓๗	๑๓๙	๒๗๖
๖ - ๑๒	๓๙๓	๓๓๙	๗๓๒
๑๓ - ๑๘	๓๑๙	๒๙๗	๖๑๖
๑๙ - ๒๕	๔๑๓	๓๕๐	๗๖๓
๒๖ - ๓๕	๖๐๙	๕๗๖	๑,๑๘๕
๓๖ - ๔๙	๑,๐๐๕	๙๑๘	๑,๙๒๓
๕๐ - ๕๙	๕๗๒	๖๒๒	๑,๑๙๔
๖๐ - ๖๙	๔๐๔	๔๗๖	๘๘๐
๗๐ - ๗๙	๒๒๑	๒๙๑	๕๑๒
๘๐ - ๘๙	๑๐๑	๑๖๙	๒๗๐
๙๐ - ๙๙	๒๒	๓๕	๕๗
๑๐๐ ปีขึ้นไป	๑	๔	๕

แผนภูมิแสดงสัดส่วนจำนวนประชากรในช่วงอายุต่างๆ

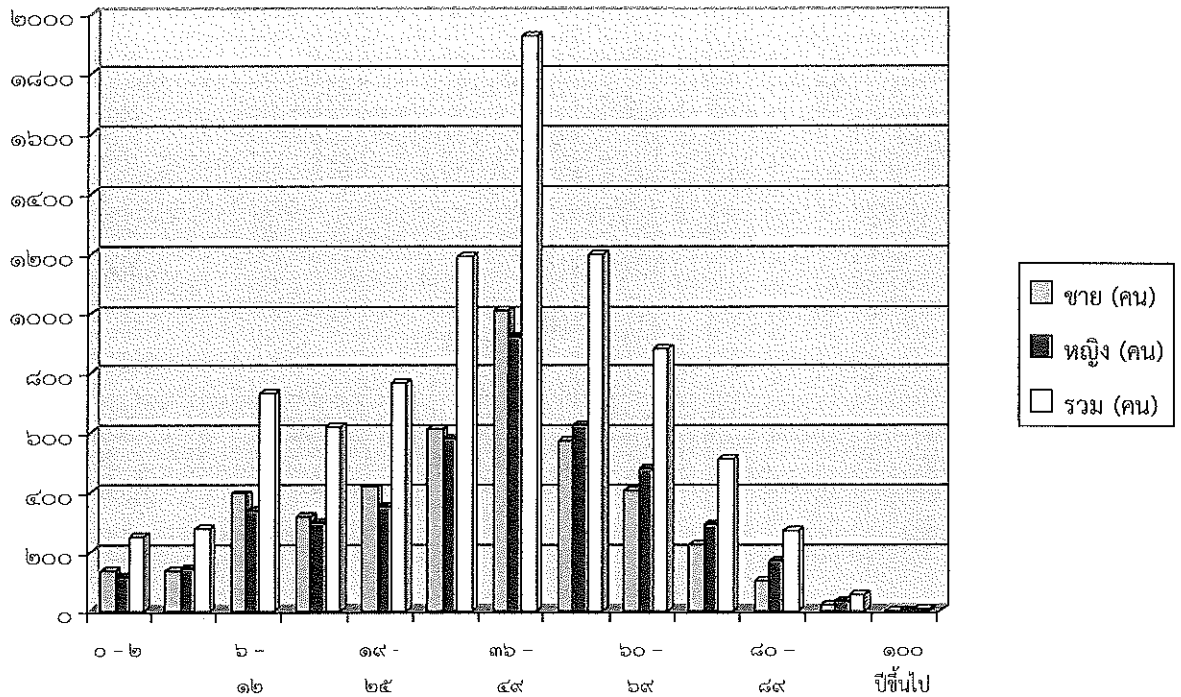

๔. สภาพทางสังคม

๔.๑ การศึกษา

โรงเรียน/ศพด./สถานศึกษา จำนวน ๖ แห่ง

ชื่อสถานศึกษา	สังกัด	ระดับที่เปิดสอน	ที่ตั้ง
๑. ศพด. บ้านด่านปริง	อบต.นาบอน	ก่อนปฐมวัย	หมู่ที่ ๓
๒. โรงเรียนชุมชนวัดอัมพวัน	สปป.นศ. เขต ๒	อนุบาล - มัธยมศึกษาปีที่ ๓	หมู่ที่ ๑
๓. โรงเรียนบ้านนาบอน	สปป.นศ. เขต ๒	อนุบาล - ประถมศึกษาปีที่ ๖	หมู่ที่ ๒
๔. โรงเรียนประชาอุทิศมูลนิธิ	มูลนิธิ	อนุบาล - มัธยมศึกษาปีที่ ๓	หมู่ที่ ๑
๕. โรงเรียนวัดเทวสิทธิ์	สปป.นศ. เขต ๒	อนุบาล - ประถมศึกษาปีที่ ๖	หมู่ที่ ๖
๖. โรงเรียนบ้านนาโพธิ์	สปป.นศ. เขต ๒	อนุบาล - ประถมศึกษาปีที่ ๖	หมู่ที่ ๗

๔.๒ สาธารณสุข

สถานบริการด้านสาธารณสุข

ชื่อสถานบริการด้านสาธารณสุข	ที่ตั้ง
๑.โรงพยาบาลนาบอน	หมู่ที่ ๓
๒.โรงพยาบาลส่งเสริมสุขภาพตำบลบ้านคลองจิ่ง	หมู่ที่ ๑
๓.โรงพยาบาลส่งเสริมสุขภาพตำบลบ้านกองเส้า	หมู่ที่ ๗

#### ๔.๓ อาชญากรรม

##### ความปลอดภัยในชีวิตและทรัพย์สิน

หน่วยงาน/กลุ่ม/องค์กร	ที่ตั้ง
๑. สถานีตำรวจภูธรนาบอน	หมู่ที่ ๒
๒. ศูนย์ อปพร. ตำบลนาบอน	หมู่ที่ ๓

#### ๔.๔ ยาเสพติด

#### ๔.๕ การสังคมสงเคราะห์

องค์การบริหารส่วนตำบลนาบอน ได้ดำเนินการด้านสังคมสงเคราะห์ ดังนี้

๑. รับลงทะเบียนจ่ายเบี้ยยังชีพให้กับผู้สูงอายุ ผู้พิการ และผู้ด้อยโอกาส
๒. รับลงทะเบียนและประสานโครงการเงินอุดหนุนเพื่อการเลี้ยงดูเด็กแรกเกิด
๓. ประสานการทำบัตรผู้พิการ
๔. ประสานงานเกี่ยวกับเงินสงเคราะห์การจัดการศพผู้สูงอายุ

#### ๕. ระบบบริการพื้นฐาน

ในเขตองค์การบริหารส่วนตำบลนาบอนมีระบบบริการพื้นฐาน ดังนี้

##### ๕.๑ การไฟฟ้า

- ไฟฟ้าเข้าถึงทุกหมู่บ้าน จำนวน ๑๔ หมู่บ้าน ทั้งตำบล รวม ๒,๖๔๒ ครัวเรือน มีไฟฟ้าใช้ จำนวน ๒,๖๓๗ ครัวเรือน คิดเป็น ๙๙.๘๑ เปอร์เซ็นต์ ไม่มีไฟฟ้าใช้ จำนวน ๕ ครัวเรือน คิดเป็น ๐.๑๙ เปอร์เซ็นต์ (ขยายเขตไฟฟ้าแรงต่ำไปไม่ถึง)
- ไฟฟ้าสาธารณะ จำนวน ๖๒๕ จุด

##### ๕.๒ การประปา

- มีน้ำประปาใช้ จำนวน ๑๔ หมู่บ้าน ทั้งตำบลรวม ๒,๖๐๐ ครัวเรือน มีน้ำประปาใช้ จำนวน ๑,๔๕๐ ครัวเรือน คิดเป็น ๕๕.๗๗ เปอร์เซ็นต์ ไม่มีน้ำประปาใช้ จำนวน ๑,๑๕๐ ครัวเรือน คิดเป็น ๔๔.๒๓ เปอร์เซ็นต์

##### ๕.๓ โทรศัพท์

ในเขตองค์การบริหารส่วนตำบลนาบอน มีการสื่อสารที่สำคัญ ได้แก่ ทางโทรศัพท์บ้านและโทรศัพท์เคลื่อนที่ และมีเครือข่ายของโทรศัพท์เคลื่อนที่ที่ใช้ได้อย่างมีประสิทธิภาพ ได้แก่ AIS, DTAC, TRUE

##### ๕.๔ ไปรษณีย์หรือการสื่อสารหรือการขนส่ง และวัสดุ ครุภัณฑ์

(๑) มีไปรษณีย์อำเภอนาบอน จำนวน ๑ แห่ง ให้บริการ เวลา ๐๘.๐๐ – ๑๖.๐๐ น. ในวันจันทร์ – เสาร์ (วันเสาร์ครึ่งวัน) หยุดวันอาทิตย์

๕.๕ เส้นทางคมนาคม

- รถยนต์โดยสารประจำทาง	จำนวน	๑	เส้นทาง
สายนาบอน - นาบอน - จันดี			
- สถานีรถไฟ	จำนวน	๑	แห่ง
สถานีรถไฟคลองจิ่ง			
- ถนนที่ใช้สัญจรภายในตำบล	รวม	๘๓	สาย
ถนนลาดยาง	จำนวน	๒๐	สาย
ถนนคอนกรีตเสริมเหล็ก	จำนวน	๔๐	สาย
ถนนหินคลุก	จำนวน	๒๓	สาย

๖. ระบบเศรษฐกิจ

๖.๑ การเกษตร

ตำบลนาบอน มีพื้นที่กว้างและอุดมสมบูรณ์เหมาะแก่การทำเกษตรประชากรส่วนใหญ่ประกอบอาชีพเกษตรกรรมมีการผลิตพืชเศรษฐกิจที่สำคัญอยู่ ๒ ชนิด คือ ยางพารา และปาล์มน้ำมัน

๖.๒ การประมง

สภาพการทำประมง ของตำบลนาบอน ไม่ได้เป็นอาชีพหลักของเกษตรกร เป็นการเลี้ยงไว้เพื่อบริโภคในครัวเรือน ที่เหลือก็จำหน่ายในท้องถิ่น เป็นการเพิ่มพูนรายได้ให้กับครัวเรือน

๖.๓ การปศุสัตว์

- เป็นการประกอบการในลักษณะเลี้ยงในครัวเรือนเป็นอาชีพหลักและอาชีพเสริม เช่น การเลี้ยงไก่ เป็ด โค สุกร เป็ด พะฮะ สุนัข แมว และสัตว์อื่นๆ จำนวนสัตว์ในพื้นที่โดยประมาณ ดังนี้

โค	๓๒๔	ตัว	แพะ	๑๒๖	ตัว	สุกร	๕๖๑	ตัว
เป็ด	๓,๓๘๖	ตัว	ไก่	๓๗,๔๗๒	ตัว	อื่นๆ	๑๕	ตัว
แมว	๗๒๖	ตัว	สุนัข	๑,๐๓๗	ตัว			

๖.๔ การบริการ

โรงแรม	-	แห่ง
ร้านอาหาร	๗	แห่ง
โรงพยาบาลศูนย์	-	แห่ง
สถานีขนส่ง	-	แห่ง
ร้านเกมส์	๒	แห่ง

๖.๕ การท่องเที่ยว

ในตำบลนาบอน มีสถานที่พักผ่อนหรือแหล่งท่องเที่ยวจำกัด เพราะพื้นที่ส่วนใหญ่เป็นสวนยางพารา ส่วนผลไม้ สถานที่พักผ่อนท่องเที่ยวของตำบลนาบอน มีจำนวน ๒ แห่ง

๑. น้ำตกคลองจิ่ง

เป็นที่ท่องเที่ยวพักผ่อนตามธรรมชาติ อยู่ห่างออกไปทางทิศใต้ตลาดนาบอนตั้งอยู่ หมู่ที่ ๑๔ ตำบลนาบอน อำเภอนาบอน จังหวัดนครศรีธรรมราช ห่างจากตัวอำเภอนาบอนประมาณ ๙ กิโลเมตร น้ำตกคลองจิ่ง เป็นน้ำตกที่มีน้ำตลอดทั้งปี มีจำนวน ๗ ชั้น ชั้นบนสุดมีแหล่งน้ำกว้างสามารถลงไปเล่นน้ำได้ มีพันธุ์ไม้นานาชนิดเป็นเส้นทางไปในการปีนยอดเขาพระสุเมรุ (เขาเหมน) เมื่อถึงเทศกาลต่างๆ จะมีนักท่องเที่ยวทั้งในพื้นที่และพื้นที่นิยมมาเที่ยวกันมาก นอกจากแหล่งท่องเที่ยวแล้วน้ำคลองยังเป็นแหล่งน้ำประปาของชาวคลองจิ่งและใกล้เคียงอีกด้วย

๒. เขาพระสุเมรุ (เขาเหมน)

เขาพระสุเมรุ (เขาเหมน)เป็นเขาที่อยู่ระหว่างอำเภอนาบอนและอำเภอช้างกลาง สามารถเดินทางขึ้นได้ทางน้ำคลองจังและทางจุดชมวิวด้านอำเภอช้างกลางยอดเขากลางยอดเขาพระสุเมรุเป็นป่าธรรมชาติ ภูเขารูปทรงปิรามิดที่สวยงาม สูงเด่นเป็นสง่าสะอาดตา มีพันธุ์ไม้ที่หายากและสัตว์ป่านานาชนิด ยอดเขาพระสุเมรุ (เขาเหมน) มีระดับความสูงจากระดับน้ำทะเล ๑,๒๓๕ เมตร ในช่วงเดือน กุมภาพันธ์ – เมษายน มีการจัดทัวร์เดินป่าขึ้นเขาพระสุเมรุ (เขาเหมน) เพื่อเป็นการส่งเสริมการท่องเที่ยวโดยอำเภอนาบอน และสมาชิก อส.กองร้อย อส. อ.นาบอน ที่ ๑๗ เป็นผู้ประสานงานจัดนำทีมในการเดินป่าพระสุเมรุ(เขาเหมน) ได้มีสมญานามว่า “ เขาพระสุเมรุดินแดนแห่งม่านหมอก ” ยามรุ่งอรุณและพลบค่ำเหนือยอดเขา จะมี “ไอหลมหนาว” และ “สายหมอก”

๒.๖ อุตสาหกรรม

- ตำบลนาบอนมีโรงงานอุตสาหกรรมการยาง ซึ่งเป็นโรงงานแปรรูปยางพารา ชนิดต่างๆ เช่น โรงงานน้ำยางข้น, โรงงานยางแผ่น และโรงงานผลิตยางแผ่นอบแห้ง ซึ่งมีทุนจดทะเบียน ๑๐๐ ล้านบาทขึ้นไป ที่อยู่ในเขตพื้นที่ตำบลนาบอน มีจำนวน ๗ แห่ง

๑. บริษัท ศรีเจริญการยาง จำกัด
๒. บริษัท ศรีเจริญรับเบอร์ จำกัด
๓. บริษัท ศรีเจริญลาเท็กซ์ จำกัด
๔. บริษัท นาบอนรับเบอร์ จำกัด
๕. บริษัท ทีที ลาเท็กซ์ แอนด์โปรดักส์ จำกัด
๖. บริษัท จีที รับเบอร์ จำกัด
๗. บริษัท เอ ที เอส รับเบอร์ จำกัด

ซึ่งทั้ง ๔ แห่งนี้ รับซื้อน้ำยางจากพื้นที่อำเภอนาบอนและอำเภอช้างเคียง รวมทั้งจังหวัดข้างเคียงด้วยเพื่อแปรรูปส่งออกต่างประเทศ

๒.๗ การพาณิชย์และกลุ่มอาชีพ

การพาณิชย์

ธนาคาร	-	แห่ง	สถานีบริการน้ำมัน	๒	แห่ง
บริษัท	๗	แห่ง	ศูนย์การค้า/ห้างสรรพสินค้า	-	แห่ง
ห้างหุ้นส่วนจำกัด	-	แห่ง	ตลาดสด	-	แห่ง
ร้านค้าต่างๆ	๒๕	แห่ง	โรงฆ่าสัตว์	-	แห่ง
ซูเปอร์มาเก็ต	-	แห่ง			

กลุ่มอาชีพ

-กิจกรรมในครัวเรือน ประกอบด้วย

๑. กลุ่ม M๒ นาบอนบาติก (ม.๒)
๒. กลุ่มตัดเย็บเสื้อผ้านักเรียน (ม.๗)
๓. กลุ่มผลิตวุ้นมะพร้าวนาบอนการเกษตร (ม.๗)
๔. กลุ่มวิสาหกิจชุมชนกลุ่มแม่บ้านผลิตเครื่องแกง (ม.๑๐)
๕. กลุ่มเลี้ยงโค (ม.๕,ม.๖)
๖. กลุ่มเลี้ยงไก่พันธุ์ไข่ (ม.๑๒)
๗. กลุ่มกลุ่มเพาะเห็ด (ม.๑๓)

- ๙. กลุ่มรับซื้อน้ำยางสด (ม.๖)
- ๑๐. กลุ่มเพาะเลี้ยงเห็ดนางฟ้า (ม.๑๔)
- ๑๑. กลุ่มเลี้ยงปลาตูก (ม.๗)
- ๑๒. กลุ่มเครื่องแกงน้ำตกคลองจ้ง (ม.๔)
- ๑๓. กลุ่มเลี้ยงปลาเลี้ยงกบ (ม.๔)
- ๑๔. กลุ่มวิสาหกิจชุมชนปลาตูกบ้านนาชุมเห็ด (ม.๙)
- ๑๕. กลุ่มเลี้ยงกบ (ม.๑๒)
- ๑๖. กลุ่มเกษตรเลี้ยงสุกรขุน (ม.๗)

๖.๘ แรงงาน

ในเขตพื้นที่ตำบลนาบอน มีโรงงานอุตสาหกรรมจำนวน ๗ แห่ง ซึ่งแรงงานส่วนใหญ่จะเป็นแรงงานชาวพม่า เป็นส่วนใหญ่ และแรงงาน ลาว กัมพูชา ตามลำดับ และจะมีแรงงานภาคการเกษตร

๗. ศาสนา ประเพณี วัฒนธรรม

๗.๑ การนับถือศาสนา

- ผู้ที่นับถือศาสนาพุทธ ร้อยละ ๙๙.๘๙
- ผู้ที่นับถือศาสนาคริสต์ ร้อยละ ๐.๑๑

ชื่อวัด/สำนักสงฆ์	ที่ตั้ง
๑. วัดอัมพวัน	หมู่ที่ ๑
๒. วัดคลองกุย	หมู่ที่ ๒
๓. วัดพิบูลไชยภูมิ	หมู่ที่ ๓
๔. วัดเทวสิทธิ์	หมู่ที่ ๖
๕. วัดอานวยสิทธิ์	หมู่ที่ ๗

๗.๒ ประเพณีและงานประจำปี

ชาวตำบลนาบอนยึดมั่นในประเพณีทางศาสนา และมีความผูกพันเมื่อถึงวันสำคัญทางศาสนา เช่น วันมาฆบูชา วันวิสาขบูชา ฯลฯ จะมีประชาชนร่วมกันประกอบพิธีทางศาสนาเป็นจำนวนมาก มีงานประเพณีที่สำคัญ เช่น ประเพณีสงกรานต์ ประเพณีบุญสารทเดือนสิบ ประเพณีลอยกระทง ประเพณีชักพระบุษบก ประเพณีชักพระภาคใต้ ฯลฯ สำหรับ ประเพณีที่สำคัญที่ได้รับความร่วมมือจากชาวตำบลนาบอน คืองานประเพณีปิดกรีด ซึ่งจัดขึ้นในช่วงเดือนมีนาคมของทุกปีเป็นช่วงที่ต้นยางพาราผลัดใบ และให้น้ำยางจำนวนน้อย ชาวสวนยาง จึงต้องหยุดการกรีดยาง ประมาณ ๑ เดือน โดยได้จัดงานส่งท้ายการทำงาน “กรีดยาง” เพื่อความสนุกสนานของทุกๆปี จนกลายเป็นประเพณี เรียกว่า “งานปิดกรีด”

๗.๓ ภูมิปัญญาท้องถิ่น ภาษาถิ่น

ภูมิปัญญาท้องถิ่น

๑. นวดแผนโบราณ เป็นผู้ที่มีความสามารถพิเศษในการบำบัดความปวดเมื่อยของร่างกายโดยการนวด การคลึง การกด การบีบเพื่อรักษาโรคเส้นเอ็นและการเจ็บป่วยในร่างกายให้หาย หรือรายที่อาการหนักมากก็ใช้วิธีการนวดควบคู่กับการรับประทานยาสมุนไพร และการนวดต้องนวดให้ถูกจุดสามารถรักษาโรคให้หายจากอาการเจ็บป่วยได้

- นางศดานันท์ รัตนบุรี อายุ ๔๙ ปี อยู่บ้านเลขที่ ๑๔๕/๑ หมู่ที่ ๑๐ ตำบลนาบอน อำเภอนาบอน จังหวัดนครศรีธรรมราช ประสบการณ์นวดแผนโบราณ ประมาณ ๔ ปี

๒. นวดรักษากระดูก นายเชิยม แก้วสนั่น อายุ ๕๘ ปี อยู่บ้านเลขที่ ๑๖๗/๒ หมู่ที่ ๘ ตำบลนาบอน อำเภอนาบอน จังหวัดนครศรีธรรมราช ประสบการณ์รักษาเกี่ยวกับกระดูกมาประมาณ ๒๐ปี

๓. จักสาน นายจิต เกตุรัตน์ อายุ ๖๑ ปี อยู่บ้านเลขที่ ๑๓๔ หมู่ที่ ๑๐ ตำบลนาบอน อำเภอนาบอน จังหวัดนครศรีธรรมราช ประสบการณ์ จักสานสุมไ้มาประมาณ ๑๐ ปี

๔. นายสมบัติ ไชยคชบาล หรือที่รู้จักกันดีในนาม “หมอไข” ซึ่งได้รับการถ่ายทอดตำรายามาจากผู้เป็นลุง ชื่อนายก เพชรนาคินทร์ หมออุ้มยารักษาโรคทั่วไปและทำคลอด ปัจจุบันเสียชีวิตแล้ว

“หมอไข” ได้ศึกษาตำรายาของ “หมอยก” มากกว่า ๓๐ ปี โดยได้รับการถ่ายทอดทุกชนิด ที่ถูกกัดมาแล้วไม่เกิน ๗ วัน แผลพุพอง แผลเปื่อย แผลเน่า และแผลไฟไหม้ น้ำร้อนลวก โดยไม่คิดค่ารักษาพยาบาลเมื่อรักษาหายแล้วขอแค่ให้นำบิ่โตไปถวายพระเท่านั้น

ปัจจุบัน “หมอไข” แก่มากแล้ว แต่ยังไม่มีการสนใจรับการสืบทอดวิชาทางด้านนี้ และมักถามลูกพูดเสมอว่า “ทำมาตั้งนานแล้วได้อะไรตอบแทนบ้าง” แต่สิ่งเดียวที่ “หมอไข” ยึดถือและพูดอยู่เสมอก็คือ “สิ่งที่ลุงทำได้ช่วยเหลือชีวิตคนอื่น แค่นี้ลุงก็มีความสุขแล้ว”

สิ่งที่ภูมิใจที่สุดในชีวิตการเป็น “หมอยก” ของลุง คือ ได้รักษาคนถูกงูเห่ากัดที่รักษากับ หมออื่นแล้วไม่หาย ซึ่งมาจากอำเภอลำทับ จังหวัดกระบี่ จนหายดีโดยไม่คิดค่ารักษาพยาบาล หากมีผู้สนใจจะเรียนรู้ “หมอไข” ยินดีถ่ายทอดวิชาให้ ขอแค่ให้มีความตั้งใจที่จะเรียนจริงๆ โดยในการถ่ายทอด ต้องทำพิธีรับครูยาก่อน หรือที่ภาษาพื้นบ้านเรียกว่า “ครอบมือ” และศึกษาไปเรื่อยๆ ตามตำราซึ่งเขียนไว้ด้วยภาษาไทยธรรมดา

- นายสมบัติ นามสกุล ไชยคชบาล อายุ ๗๕ ปี อยู่บ้านเลขที่ ๑๗๔ หมู่ที่ ๗ ตำบลนาบอน อำเภอนาบอน จังหวัดนครศรีธรรมราช

ภาษาถิ่น ส่วนมากร้อยละ ๑๐๐ % พูดภาษาใต้

#### ๗.๔ สินค้าพื้นเมืองและของที่ระลึก

ประชาชนในเขตพื้นที่ตำบลนาบอน ได้ผลิตของใช้ไว้ใช้ในครัวเรือนและเหลือเอาไว้จำหน่ายบ้าง ได้แก่ พรหมเช็ดเท้าทำจากเศษถุงเท้า และได้ผลิตพวงหรีดทำจากเศษถุงเท้า น้ำมันเหลือง ไว้เป็นของที่ระลึกและจำหน่าย ในพื้นที่ตำบลนาบอนและพื้นที่ใกล้เคียง

#### ๘. ทรัพยากรธรรมชาติ

๘.๑ น้ำ ที่ใช้ในการอุปโภค-บริโภค เป็นน้ำที่ได้จากน้ำฝน และน้ำดิบจากแม่น้ำชี (อยู่นอกเขต) ซึ่งจะต้องนำมาผ่านกระบวนการของระบบประปา สำหรับน้ำใต้ดินมีปริมาณน้อย ไม่สามารถนำขึ้นมาใช้ให้พอเพียงได้ และบางแห่งเค็ม ไม่สามารถใช้ดื่มและอุปโภคได้

๘.๒ ป่าไม้ ตำบลนาบอนมีพื้นที่บางส่วนเป็นป่าสงวนแห่งชาติ บุกรุกเพื่อทำสวนการเกษตรและเป็นป่าโบราณในส่วนที่เป็นเทือกเขาพระสุเมรุ มีพันธุ์ไม้ขนาดชนิดเป็นจำนวนมาก

๘.๓ ภูเขา ตำบลนาบอนอยู่ในเขตพื้นที่ เขาพระสุเมรุ (เขาเหมน)

๘.๔ คุณภาพของทรัพยากรธรรมชาติที่สำคัญขององค์การบริหารส่วนตำบลนาบอน

ในพื้นที่ของตำบลนาบอนส่วนมากเป็นพื้นที่สำหรับเพาะปลูก ที่อยู่อาศัย ร้านค้า สถานประกอบการ ตามลำดับ และมีพื้นที่เพียงเล็กน้อยที่เป็นพื้นที่สาธารณะ ทรัพยากรธรรมชาติในพื้นที่ก็ได้แก่ ดิน น้ำ ต้นไม้ สภาพปัญหาด้านมลพิษต่างๆ เช่น น้ำเสียจากโรงงานอุตสาหกรรม ทำให้เกิดสภาวะทางอากาศมีผลกระทบต่อระบบทางเดินหายใจ

๙. อื่นๆ

๙.๑ ศักยภาพทางด้านงบประมาณ

๑. สถานะการคลัง

๑.๑ งบประมาณรายจ่ายทั่วไป

ในปีงบประมาณ พ.ศ. ๒๕๖๓ ณ วันที่ ๓๐ กันยายน ๒๕๖๔ องค์การบริหารส่วนตำบลนาบอน มีสถานะการเงิน ดังนี้

- ๑.๑.๑ เงินฝากธนาคารทั้งสิ้น ๒๙,๑๗๓,๘๑๒.๙๕ บาท
- ๑.๑.๒ เงินสะสม ๒๕,๘๓๓,๘๕๒.๕๙ บาท
- ๑.๑.๓ ทุนสำรองเงินสะสม ๙,๘๘๙,๕๐๓.๑๗ บาท
- ๑.๑.๔ รายการกันเงินไว้แบบก่องหนผู้ก้นและยังไม่ได้เบิกจ่าย  
จำนวน .....๘..... โครงการ รวม...๑๓๐,๐๑๙.๓๘.... บาท  
รายการที่ได้กันเงินไว้โดยยังไม่ได้ก่องหนผู้ก้น จำนวน.....๗.....โครงการ  
รวม...๑,๐๒๖,๗๗๘.๐๐.....บาท
- ๑.๑.๕ เงินกู้ยืมค้าง.....๐.๐๐.....บาท

๒. การบริหารงบประมาณ ในปีงบประมาณ ๒๕๖๔

- (๑) รายรับจริงทั้งสิ้น ๕๑,๓๐๙,๗๘๗.๘๒ บาท (ณ ๓๐ กันยายน ๒๕๖๔) ประกอบด้วย
  - หมวดภาษีอากร ๑๙๔,๓๐๕.๗๓ บาท
  - หมวดค่าธรรมเนียม ค่าปรับ และใบอนุญาต ๓๘๘,๑๔๑.๙๐ บาท
  - หมวดรายได้จากทรัพย์สิน ๑๗๔,๔๓๒.๒๕ บาท
  - หมวดรายได้จากสาธารณูปโภคและการพาณิชย์ ๖๖๐,๗๓๐.๐๐ บาท
  - หมวดรายได้เบ็ดเตล็ด ๑๓๑,๗๘๐.๐๐ บาท
  - หมวดรายได้จากทุน .....-..... บาท
  - หมวดภาษีจัดสรร ๒๒,๒๑๒,๘๘๗.๙๔ บาท
  - หมวดเงินอุดหนุนทั่วไป ๒๗,๕๔๗,๕๑๐.๐๐ บาท
- (๒) เงินอุดหนุนที่รัฐบาลให้โดยระบุวัตถุประสงค์ ๗,๓๙๖,๑๗๓.๐๐ บาท
- (๓) รายจ่ายจริง จำนวน ๔๔,๑๒๕,๑๗๗.๕๔ บาท ประกอบด้วย
  - งบกลาง ๑๖,๘๑๙,๓๒๔.๐๐ บาท
  - งบบุคลากร ๑๓,๕๕๖,๐๐๖.๐๐ บาท
  - งบดำเนินงาน ๖,๓๑๓,๑๓๕.๑๕ บาท
  - งบลงทุน ๔,๓๗๔,๙๔๒.๒๖ บาท
  - งบรายจ่ายอื่น .....-..... บาท
  - งบเงินอุดหนุน ๓,๐๗๑,๗๗๐.๑๓ บาท
- (๔) รายจ่ายที่จ่ายจากเงินอุดหนุนที่รัฐบาลให้โดยระบุวัตถุประสงค์ ๗,๓๙๖,๑๗๓.๐๐ บาท
- (๕) รายจ่ายที่จ่ายจากเงินสะสม จำนวน ๓,๕๖๔,๘๕๓.๒๗ บาท
- (๖) รายจ่ายที่จ่ายจากเงินทุนสำรองจ่ายเงินสะสม จำนวน ๕,๐๔๒,๐๐๐.๐๐ บาท
- (๗) รายจ่ายที่จ่ายจากเงินกู้ จำนวน ๐.๐๐ บาท

## ส่วนที่ ๒

### ยุทธศาสตร์องค์กรปกครองส่วนท้องถิ่น

#### ๑. ความสัมพันธ์ระหว่างแผนพัฒนาระดับมหภาค

##### ๑.๑ แผนยุทธศาสตร์ชาติ ๒๐ ปี (พ.ศ. ๒๕๖๑ - ๒๕๘๐)

โดยที่รัฐธรรมนูญแห่งราชอาณาจักรไทย มาตรา ๖๕ กำหนดให้รัฐพึงจัดให้มียุทธศาสตร์ชาติเป็นเป้าหมายการพัฒนาประเทศอย่างยั่งยืน ตามหลักธรรมาภิบาลเพื่อใช้เป็นกรอบในการจัดทำแผนต่างๆ ให้สอดคล้องและบูรณาการกันเพื่อให้เกิดเป็นพลังผลักดันร่วมกันไปสู่เป้าหมายดังกล่าว โดยให้เป็นไปตามที่กำหนดในกฎหมายว่าด้วยการจัดทำยุทธศาสตร์ชาติ และต่อมาได้มีการตราพระราชบัญญัติการจัดทำยุทธศาสตร์ชาติ พ.ศ. ๒๕๖๐ มีผลบังคับใช้เมื่อวันที่ ๑ สิงหาคม ๒๕๖๐ โดยกำหนดให้มีการแต่งตั้งคณะกรรมการยุทธศาสตร์ชาติเพื่อรับผิดชอบในการจัดทำร่างยุทธศาสตร์ชาติ กำหนดวิธีการการมีส่วนร่วมของประชาชนในการจัดทำร่างยุทธศาสตร์ชาติ ในการติดตาม การตรวจสอบ และการประเมินผล รวมทั้งกำหนดมาตรการส่งเสริมและสนับสนุนให้ประชาชนทุกภาคส่วนดำเนินการให้สอดคล้องกับยุทธศาสตร์ชาติ

เพื่อให้เป็นไปตามที่กำหนดในพระราชบัญญัติการจัดทำ ยุทธศาสตร์ชาติ พ.ศ. ๒๕๖๐ คณะกรรมการยุทธศาสตร์ชาติได้แต่งตั้งคณะกรรมการจัดทำยุทธศาสตร์ชาติด้านต่างๆ รวม ๖ คณะอันประกอบด้วย คณะกรรมการจัดทำยุทธศาสตร์ชาติด้านความมั่นคง คณะกรรมการจัดทำยุทธศาสตร์ชาติด้านการสร้างความสามารถในการแข่งขัน คณะกรรมการจัดทำยุทธศาสตร์ชาติด้านการพัฒนาและเสริมสร้างศักยภาพทรัพยากรมนุษย์ คณะกรรมการจัดทำยุทธศาสตร์ชาติด้านการสร้างโอกาสและความเสมอภาคทางสังคม คณะกรรมการจัดทำยุทธศาสตร์ชาติด้านการสร้างการเติบโตบนคุณภาพชีวิตที่เป็นมิตรต่อสิ่งแวดล้อม และ คณะกรรมการจัดทำยุทธศาสตร์ชาติด้านการปรับสมดุลและพัฒนาระบบการบริหารจัดการภาครัฐ เพื่อรับผิดชอบในการดำเนินการจัดทำร่างยุทธศาสตร์ชาติให้เป็นไปตามหลักเกณฑ์ วิธีการ และเงื่อนไขที่กำหนดตลอดจนได้จัดให้มีการรับฟังความคิดเห็นของประชาชนและหน่วยงานของรัฐที่เกี่ยวข้องอย่างกว้างขวางเพื่อประกอบการพิจารณาจัดทำร่างยุทธศาสตร์ชาติตามที่กฎหมายกำหนดแล้ว

ยุทธศาสตร์ชาติ ๒๐ ปี (พ.ศ. ๒๕๖๑ - ๒๕๘๐) เป็นยุทธศาสตร์ชาติฉบับแรกของประเทศไทย ตามรัฐธรรมนูญแห่งราชอาณาจักรไทย ซึ่งจะต้องนำไปสู่การปฏิบัติเพื่อให้ประเทศไทยบรรลุวิสัยทัศน์ “ประเทศไทยมีความมั่นคง มั่งคั่ง ยั่งยืน เป็นประเทศพัฒนาแล้ว ด้วยการพัฒนาตามหลักปรัชญาของเศรษฐกิจพอเพียง” ภายในช่วงเวลาดังกล่าว เพื่อความสุขของคนไทยทุกคน

สถานการณ์ แนวโน้ม วิสัยทัศน์ และเป้าหมายในการพัฒนาประเทศ

## ๑. บทนำ

การพัฒนาประเทศไทยนับตั้งแต่แผนพัฒนาเศรษฐกิจและสังคมแห่งชาติ ฉบับที่ ๑ เป็นต้นมาได้ส่งผลให้ประเทศไทยมีการพัฒนาในทุกมิติ ทั้งในด้านเศรษฐกิจที่ประเทศไทยได้รับการยกระดับเป็นประเทศในกลุ่มบนของกลุ่มประเทศระดับรายได้ปานกลาง ในด้านสังคมที่มีการพัฒนาคุณภาพชีวิตของประชาชนส่งผลให้ประเทศไทยหลุดพ้นจากการเป็นประเทศยากจน และในด้านสิ่งแวดล้อมที่ประเทศไทยมีข้อได้เปรียบในความหลากหลายเชิงนิเวศ อย่างไรก็ตาม ประเทศไทยยังมีความท้าทายต่อการพัฒนาที่สำคัญ อาทิ อัตราการขยายตัวทางเศรษฐกิจในปี ๒๕๖๐ ที่ร้อยละ ๓.๙ ถือว่าอยู่ในระดับต่ำกว่าศักยภาพ เมื่อเทียบกับร้อยละ ๖.๐ ต่อปีในช่วงเวลาเกือบ ๖ ทศวรรษที่ผ่านมา โดยมีสาเหตุหลักจากการชะลอตัวของการลงทุนภายในประเทศและสถานการณ์เศรษฐกิจโลกที่ยังไม่ฟื้นตัวได้เต็มที่โครงสร้างเศรษฐกิจไทยที่ยังไม่สามารถขับเคลื่อนด้วยนวัตกรรมได้อย่างเต็มประสิทธิภาพภาคบริการและภาคเกษตรมีผลิตภาพการผลิตในระดับต่ำ ขาดการนำเทคโนโลยีเข้ามาเพิ่มประสิทธิภาพในการผลิต ประกอบกับแรงงานไทยยังมีปัญหาเรื่องคุณภาพและสมรรถนะที่ไม่สอดคล้องกับความต้องการในการขับเคลื่อนการพัฒนาของประเทศ

นอกจากนั้น ศักยภาพและคุณภาพของประชากรไทยทุกช่วงวัยยังคงเป็นปัจจัยท้าทายสำคัญต่อการพัฒนาประเทศ แม้ว่าการเข้าถึงระบบบริการสาธารณะ การศึกษา บริการสาธารณสุข โครงสร้างพื้นฐานต่างๆ และการคุ้มครองทางสังคมอื่น ๆ ของคนไทยมีความครอบคลุมเพิ่มมากขึ้น แต่ยังคงมีปัญหาเรื่องคุณภาพการให้บริการที่มีมาตรฐานแตกต่างกันระหว่างพื้นที่ ซึ่งเป็นหนึ่งในสาเหตุหลักที่ทำให้ประเทศไทยยังคงมีปัญหาความเหลื่อมล้ำในหลายมิติ ขณะที่ปัญหาด้านความยากจนยังคงเป็นประเด็นท้าทายในการยกระดับการพัฒนาประเทศให้ประชาชนมีรายได้สูงขึ้นและแก้ปัญหาความเหลื่อมล้ำอย่างยั่งยืน ขณะเดียวกันการวางกลยุทธ์ระยะยาวในการฟื้นฟู การใช้ และการรักษาทรัพยากรอย่างบูรณาการเพื่อการพัฒนาประเทศที่ผ่านมายังขาดความชัดเจน ส่งผลให้ทรัพยากรธรรมชาติและสิ่งแวดล้อมของประเทศยังมีปัญหาการใช้อย่างสิ้นเปลืองและเสื่อมโทรมลงอย่างรวดเร็ว

ทั้งนี้ ปัญหาดังกล่าวข้างต้นมีสาเหตุส่วนหนึ่งมาจากประสิทธิภาพการบริหารจัดการภาครัฐ การพัฒนาประเทศขาดความต่อเนื่องและความยืดหยุ่นในการตอบสนองต่อความต้องการและปัญหาของประชาชน ขณะที่ความมั่นคงภายในประเทศยังมีหลายประเด็นที่ต้องเสริมสร้างให้เกิดความเข้มแข็ง ลดความขัดแย้งทางความคิดและอุดมการณ์ที่มีรากฐานมาจากความเหลื่อมล้ำ ความไม่เสมอภาค การขาดความเชื่อมั่นในกระบวนการยุติธรรม และปัญหาการขาดเสถียรภาพทางการเมืองตลอดจนส่งเสริมคนในชาติให้ยึดมั่นสถาบันหลักเป็นศูนย์รวมจิตใจให้เกิดความรักและความสามัคคี

ในขณะเดียวกัน การเปลี่ยนแปลงโครงสร้างประชากรที่มีสัดส่วนประชากรวัยแรงงานและวัยเด็กที่ลดลงและประชากรสูงอายุที่เพิ่มขึ้นอย่างต่อเนื่อง จะเป็นปัจจัยเสี่ยงสำคัญที่จะทำให้การพัฒนาประเทศในมิติต่าง ๆ มีความท้าทายมากขึ้น ทั้งในส่วนของเสถียรภาพทางการเงินการคลังของประเทศในการจัดสวัสดิการเพื่อดูแลผู้สูงอายุที่เพิ่มสูงขึ้น การลงทุนและการออม การเจริญเติบโตทางเศรษฐกิจของประเทศ ความมั่นคงทางสังคม การบริหารจัดการทรัพยากรธรรมชาติอย่างยั่งยืนซึ่งจะเป็นประเด็นท้าทายต่อการขับเคลื่อนประเทศไปสู่การเป็นประเทศพัฒนาแล้ว

## ๒. ปัจจัยและแนวโน้มที่คาดว่าจะส่งผลกระทบต่อการพัฒนาประเทศ

แม้ว่าประเทศไทยจะมีตำแหน่งที่ตั้งที่สามารถเป็นศูนย์กลางในการเชื่อมโยงในภูมิภาคและเป็นประตูสู่เอเชีย แต่การที่มีอาณาเขตติดกับประเทศเพื่อนบ้านหลายประเทศ ทำให้ปัญหาด้านเขตแดนกับประเทศเพื่อนบ้านยังคงเป็นความท้าทายด้านความมั่นคงในอนาคต นอกจากนี้ ประเทศไทยยังคงต้องให้ความสำคัญกับปัญหาด้านความมั่นคงอื่นๆ ที่มีความซับซ้อน ละเอียดอ่อน และมีความเชื่อมโยงกันหลายมิติ ที่อาจเป็นประเด็นท้าทายต่อการสร้างบรรยากาศความไว้วางใจระหว่างรัฐกับประชาชนและระหว่างประชาชนกับประชาชน ซึ่งรวมถึงการสร้างความสัมพันธ์ของคนในชาติที่จะนำไปสู่การแก้ปัญหาความขัดแย้งระหว่างกลุ่มประชากรไทยที่มีแนวคิดและความเชื่อที่แตกต่างกันอย่างยั่งยืน นอกจากนี้ การขยายอิทธิพลและการเพิ่มบทบาทของประเทศมหาอำนาจ ที่อาจก่อให้เกิดการเปลี่ยนแปลงไปสู่ระบบหลายขั้วอำนาจ หรือเกิดการย้ายขั้วอำนาจทางเศรษฐกิจ ซึ่งอาจส่งผลกระทบต่อเสถียรภาพทางเศรษฐกิจของประเทศในอนาคต ขณะที่องค์กรที่ไม่ใช่รัฐ อาทิ องค์กรระหว่างประเทศ และบริษัทข้ามชาติ จะมีบทบาทมากขึ้นในการกำหนดกฎ ระเบียบ ทิศทางความสัมพันธ์และมาตรฐานสากลต่างๆ ทั้งในด้านความมั่นคง และเศรษฐกิจ รวมทั้งการรวมกลุ่มเศรษฐกิจและการเปิดเสรีในภูมิภาคที่นำไปสู่ความเชื่อมโยงในทุกระบบ อาจก่อให้เกิดความเสี่ยงด้านอาชญากรรมข้ามชาติและเศรษฐกิจนอกระบบ รวมทั้งปัญหายาเสพติด การค้ามนุษย์ และการลักลอบเข้าเมือง

ในทางกลับกัน ความเปลี่ยนแปลงจากโลกาภิวัตน์และความก้าวหน้าทางวิทยาศาสตร์และเทคโนโลยีที่ได้รับการพัฒนาอย่างก้าวกระโดดจะก่อให้เกิดนวัตกรรมอย่างพลิกผัน อาทิ เทคโนโลยีปัญญาประดิษฐ์ อินเทอร์เน็ตในทุกสิ่ง การวิเคราะห์ข้อมูลขนาดใหญ่ หุ่นยนต์และโดรน เทคโนโลยีพันธุกรรมสมัยใหม่ และเทคโนโลยีทางการเงิน ซึ่งตัวอย่างแนวโน้มการพัฒนาเทคโนโลยีอย่างก้าวกระโดดเหล่านี้ คาดว่าจะเป็นปัจจัยสนับสนุนหลักที่ช่วยทำให้เศรษฐกิจโลกและเศรษฐกิจไทยมีแนวโน้มที่จะกลับมาขยายตัวได้เข้มแข็งขึ้น แนวโน้มสำคัญที่จำเป็นต้องมีการติดตามอย่างใกล้ชิด อาทิ การรวมกลุ่มทางการค้าและการลงทุนที่จะมีความหลากหลายเพิ่มมากขึ้น การแข่งขันที่คาดว่าจะรุนแรงขึ้นในการเพิ่มผลิตภาพและสร้างความหลากหลายของสินค้าและบริการที่ตอบโจทย์รูปแบบชีวิตใหม่ๆ

นอกจากนั้น ประเทศไทยคาดว่าจะเข้าสู่การเป็นสังคมสูงวัยระดับสุดยอดในปี ๒๕๗๔ จะก่อให้เกิดโอกาสใหม่ๆ ในการตอบสนองความต้องการของกลุ่มผู้บริโภครายสูงอายุที่จะมีสัดส่วนเพิ่มขึ้นอย่างต่อเนื่อง รวมทั้งการคาดการณ์ว่าครอบครัวไทยจะมีขนาดเล็กลงและมีรูปแบบที่หลากหลายมากขึ้น ประชากรในประเทศไทยจะมีช่วงอายุที่แตกต่างกันและจะมีกลุ่มคนช่วงอายุใหม่ๆ เพิ่มขึ้น ซึ่งจะส่งผลกระทบต่อทัศนคติและพฤติกรรมที่แตกต่างกัน ดังนั้น การเตรียมความพร้อมของประชากรให้มีคุณภาพและการนำเทคโนโลยีที่เหมาะสมมาใช้ในการผลิตและบริการของประเทศจะเป็นความท้าทายสำคัญในระยะต่อไป

ในขณะเดียวกัน โครงสร้างประชากรที่เข้าสู่สังคมสูงวัย อาจทำให้เกิดความต้องการแรงงานต่างชาติเพิ่มมากขึ้นเพื่อทดแทนจำนวนแรงงานไทยที่ลดลง ซึ่งปัจจัยด้านการเปิดเสรีในภูมิภาคและความก้าวหน้าของการพัฒนาระบบคมนาคมขนส่งในภูมิภาคจะทำให้การเคลื่อนย้ายแรงงานและการย้ายถิ่นมีความสะดวกมากขึ้น และเป็นปัจจัยสำคัญที่จะทำให้เกิดการเคลื่อนย้ายประชากรเข้าออกประเทศเพิ่มมากขึ้น โดยเฉพาะในกลุ่มประชากรที่มีศักยภาพซึ่งมีแนวโน้มในการเคลื่อนย้ายไปเรียนหรือทำงานในทั่วทุกมุมโลกสูงขึ้น ทั้งนี้ การย้ายถิ่นส่วนใหญ่มีวัตถุประสงค์เพื่อแสวงหาโอกาสทางเศรษฐกิจที่ดีขึ้น จึงอาจจะเป็นไปได้ที่ประเทศไทยจะยังคงเป็นประเทศผู้รับของประชากรจากประเทศเพื่อนบ้านขณะที่ประชากรไทยโดยเฉพาะแรงงานทักษะอาจมีแรงจูงใจในการย้ายถิ่นไปยังประเทศที่มีระดับการพัฒนาที่ดีกว่า อาจทำให้การแย่งชิงแรงงานมีความรุนแรงมากขึ้น ซึ่งจะยิ่งทำให้เกิดความเสี่ยงต่อการเจริญเติบโตทางเศรษฐกิจและการเปลี่ยนแปลงของบริบทสังคมไทย

นอกจากนี้...

นอกจากนี้ ผลกระทบจากการเปลี่ยนแปลงสภาพภูมิอากาศคาดว่าจะมีความรุนแรงมากขึ้นทั้งในเชิงความผันผวน ความถี่ และขอบเขตที่กว้างขวางมากขึ้น ซึ่งจะสร้างความเสียหายต่อชีวิตและทรัพย์สิน ระบบโครงสร้างพื้นฐานที่จำเป็น ตลอดจนระบบผลิตทางการเกษตรที่สัมพันธ์ต่อเนื่องกับความมั่นคงด้านอาหาร และน้ำ ขณะที่ระบบนิเวศต่างๆ มีแนวโน้มเสื่อมโทรมลง และมีความเป็นไปได้ค่อนข้างสูงในการสูญเสียความสามารถในการรองรับความต้องการของมนุษย์ได้อย่างมีประสิทธิภาพอย่างไรก็ดี ระดับความรุนแรงของผลกระทบอันเกิดจากการเปลี่ยนแปลงภูมิอากาศโลกและความเสื่อมโทรมของระบบนิเวศต่าง ๆ ดังกล่าวที่แต่ละประเทศจะต้องเผชิญจะมีความแตกต่างกัน ทำให้การเป็นสังคมสีเขียวการรักษาและบริหารจัดการทรัพยากรธรรมชาติและสิ่งแวดล้อมอย่างบูรณาการจะได้รับความสำคัญและความสนใจจากนานาประเทศรวมทั้งประเทศไทยเพิ่มมากขึ้น พลังงานทดแทนและพลังงานทางเลือกรวมถึงการสร้างสมดุลความมั่นคงด้านพลังงานและอาหารมีแนวโน้มที่จะมีความสำคัญเพิ่มมากขึ้นกฎระเบียบและข้อตกลงด้านสิ่งแวดล้อมจะมีความเข้มข้นและเข้มงวดขึ้น โดยกรอบการพัฒนาตามข้อตกลงระหว่างประเทศต่างๆ ที่สำคัญ เช่น เป้าหมายการพัฒนาที่ยั่งยืน และบันทึกความตกลงปารีสจะได้รับการนำไปปฏิบัติอย่างจริงจังมากยิ่งขึ้น

แนวโน้มเหล่านี้จะก่อให้เกิดความท้าทายต่อการพัฒนาประเทศในหลายมิติ ทั้งในส่วนของการทำงานและอาชีพ สาขาการผลิตและบริการใหม่ๆ ความมั่นคงของประเทศอันเกิดจากภัยคุกคามและความเสี่ยงด้านอื่นๆ ที่ซับซ้อนขึ้น อาชญากรรมไซเบอร์ รูปแบบการก่อสงครามที่ใช้เทคโนโลยีเป็นเครื่องมือ การเคลื่อนย้ายอย่างเสรีและรวดเร็วของผู้คน เงินทุน ข้อมูลข่าวสาร องค์กรความรู้ เทคโนโลยีและสินค้าและบริการ การปรับตัวต่อการเปลี่ยนแปลงสภาพภูมิอากาศที่รวดเร็วและคาดการณ์ได้ยากการเกิดขึ้นของโรคระบาด และโรคอุบัติใหม่ที่จะส่งผลให้การเฝ้าระวังด้านการสาธารณสุขในประเทศมีความสำคัญมากขึ้น อาจนำไปสู่ปัญหาความเหลื่อมล้ำที่ทวีความรุนแรงมากขึ้นได้ หากไม่มีมาตรการที่มีประสิทธิภาพในการป้องกันและรองรับผลกระทบต่างๆ ที่คาดว่าจะเกิดขึ้น ซึ่งรวมถึงการเตรียมความพร้อมเพื่อรองรับการเปลี่ยนแปลงทางเทคโนโลยีและนวัตกรรมแบบพลิกผันที่จะเกิดขึ้นอย่างรวดเร็วโดยเฉพาะอย่างยิ่งหากการเข้าถึงเทคโนโลยี โครงสร้างพื้นฐาน และองค์ความรู้สมัยใหม่มีระดับความแตกต่างกันระหว่างกลุ่มประชากรต่างๆ โดยการเปลี่ยนแปลงทางเทคโนโลยีและนวัตกรรมดังกล่าวจะส่งผลกระทบต่อทั้งการทำงานและอาชีพที่จะมีรูปแบบและลักษณะงานที่เปลี่ยนไป มีความต้องการแรงงานที่มีสมรรถนะสูงเพิ่มมากขึ้น หลายอาชีพอาจหายไปจากตลาดงานในปัจจุบันและบางอาชีพจะถูกทดแทนด้วยระบบอัตโนมัติโดยเฉพาะอาชีพที่ต้องการทักษะระดับต่ำ ก่อให้เกิดความเสี่ยงต่อความมั่นคงและคุณภาพชีวิตของประชาชนที่ปรับตัวไม่ทันหรือขาดความรู้และทักษะที่ทันกับยุคสมัยที่เปลี่ยนแปลงไปกระแสโลกาภิวัตน์ที่จะทำให้เกิดการพัฒนาขยายความเป็นเมือง วิถีชีวิตที่เปลี่ยนไปอย่างรวดเร็ว รวมทั้งการเปลี่ยนแปลงทางสภาพภูมิอากาศที่อาจจะมีความแปรปรวนมากยิ่งขึ้น ซึ่งปัจจัยทั้งหมดดังกล่าวจะส่งผลให้ปัญหาความยากจนและความเหลื่อมล้ำของประเทศมีความซับซ้อนมากยิ่งขึ้น

จากปัจจัยและแนวโน้มที่คาดว่าจะส่งผลต่อการขับเคลื่อนการพัฒนาประเทศในมิติต่างๆข้างต้น เห็นได้ว่าบริบทและสภาพแวดล้อมทั้งภายในและภายนอกประเทศมีแนวโน้มที่จะเปลี่ยนแปลงอย่างรวดเร็ว มีพลวัตสูง และมีความซับซ้อนหลากหลายมิติ ซึ่งจะส่งผลกระทบต่ออนาคตการพัฒนาประเทศอย่างมาก

ดังนั้น การพัฒนาประเทศจึงจำเป็นต้องมียุทธศาสตร์การพัฒนาที่ครอบคลุมทุกมิติและทุกด้าน การพัฒนาที่เกี่ยวข้อง มีความร่วมมือในลักษณะประชารัฐจากภาคส่วนต่างๆ ในรูปแบบของหุ้นส่วนการพัฒนาที่เป็นการดำเนินงานอย่างบูรณาการ เนื่องจากทุกมิติการพัฒนามีความเกี่ยวข้องซึ่งกันและกัน โดยประเทศไทยจำเป็นต้องมีทรัพยากรมนุษย์ที่มีคุณภาพ มีความรู้ สมรรถนะ และทักษะที่สอดคล้องกับการเปลี่ยนแปลงต่างๆ สามารถรู้เท่าทันและปรับตัวให้สามารถดำเนินชีวิตได้อย่างมีความสุข มีอาชีพที่มั่นคง สร้างรายได้ ท่ามกลางความเปลี่ยนแปลงกฎเกณฑ์และกติกาใหม่ๆ และมาตรฐานที่สูงขึ้น โดยเฉพาะในโลกที่มีการเปลี่ยนแปลงอย่างรวดเร็วซึ่งจำเป็นต้องมีการพัฒนาระบบและปัจจัยส่งเสริมต่าง ๆ ที่เกี่ยวข้องไปพร้อมกัน ทั้งในส่วนของระบบการเรียนการสอน และการพัฒนาทักษะฝีมือที่สอดคล้องกันกับการพัฒนาของคนในแต่ละช่วงวัย

ระบบบริการสาธารณะ โครงสร้างพื้นฐาน รวมทั้งการให้ความสำคัญกับการส่งเสริมเทคโนโลยี และนวัตกรรม เพื่อให้ประเทศไทยสามารถยกระดับเป็นเจ้าของเทคโนโลยีและนวัตกรรมก้าวหน้าทันโลก จากการต่อยอดการพัฒนาบนพื้นฐานนโยบายไทยแลนด์ ๔.๐ ส่งผลให้เกิดการสร้างห่วงโซ่มูลค่าทางเศรษฐกิจในทั้งภาคอุตสาหกรรม ภาคเกษตรและภาคบริการ กระจายผลประโยชน์จากการพัฒนา ลดปัญหาความเหลื่อมล้ำ และนำไปสู่การเสริมสร้างคุณภาพชีวิตของประชาชนทุกภาคส่วน

นอกจากนี้ ประเทศไทยต้องให้ความสำคัญกับการสร้างสมดุลความมั่นคงด้านพลังงานและอาหาร การรักษาไว้ซึ่งความหลากหลายเชิงนิเวศ การส่งเสริมการดำเนินชีวิตและธุรกิจ และการพัฒนาและขยายความเป็นเมืองที่เติบโตอย่างต่อเนื่องที่เป็นมิตรต่อสิ่งแวดล้อม พร้อมกับการมีข้อกำหนดของรูปแบบและกฎเกณฑ์ที่เกี่ยวข้องเนื่องกับลักษณะการใช้พื้นที่ที่ชัดเจน ขณะที่การพัฒนาโครงสร้างพื้นฐานและระบบโลจิสติกส์ กฎหมาย ระบบภาษีต้องมีกลยุทธ์การพัฒนาที่สามารถอำนวยความสะดวกและส่งเสริมให้ประเทศมีศักยภาพการแข่งขันที่สูงขึ้น และสามารถชี้จุดแข็งในเรื่องตำแหน่งที่ตั้งทางภูมิศาสตร์ของประเทศให้เกิดประโยชน์ต่อการพัฒนาประเทศมากขึ้น รวมทั้งให้ความสำคัญของการรวมกลุ่มความร่วมมือกับนานาประเทศในระดับภูมิภาคและระดับโลก เพื่อกระชับและสร้างสัมพันธ์ไมตรี เสริมสร้างความสัมพันธ์ทางการทูต ซึ่งจะก่อให้เกิดการสร้างพลังทางเศรษฐกิจและรักษาความมั่นคงของประเทศ โดยจำเป็นต้องสร้างความพร้อมในการที่จะยกระดับมาตรฐาน และมีการปฏิบัติให้เป็นไปตามระเบียบกติกาสากลในด้านต่างๆ ขณะเดียวกันประเทศไทยจำเป็นต้องเร่งให้มีการปฏิรูประบบราชการและการเมืองเพื่อให้เกิดการบริหารราชการที่ดีและมีเสถียรภาพทางการเมือง มีการส่งเสริมคนในชาติให้ยึดมั่นสถาบันหลักเป็นศูนย์รวมจิตใจเพื่อให้เกิดความรักความสามัคคี และลดความขัดแย้งภายในประเทศ โดยที่นโยบายการพัฒนาต่างๆ จำเป็นต้องคำนึงถึงความสอดคล้องกับโครงสร้างและลักษณะพฤติกรรมของประชากรที่อาจจะมีความแตกต่างจากปัจจุบันมากขึ้น

ดังนั้น ภายใต้เงื่อนไขโครงสร้างประชากร โครงสร้างเศรษฐกิจ สภาพสังคม สภาพภูมิอากาศ สิ่งแวดล้อม และปัจจัยการพัฒนาต่างๆ ที่เกี่ยวข้อง ส่งผลให้ประเทศไทยจำเป็นต้องมีการวางแผนการพัฒนาที่รอบคอบและครอบคลุม อย่างไรก็ตาม หลายประเด็นพัฒนาเป็นเรื่องที่ต้องใช้ระยะเวลาในการดำเนินงานเพื่อให้เกิดการปรับตัวซึ่งจะต้องหยั่งรากลึกลงไปถึงการเปลี่ยนแปลงในเชิงโครงสร้างการขับเคลื่อนการพัฒนาให้ประเทศเจริญก้าวหน้าไปในอนาคตจึงจำเป็นต้องกำหนดวิสัยทัศน์ในระยะยาวที่ต้องบรรลุ พร้อมทั้งแนวยุทธศาสตร์หลักในด้านต่างๆ เพื่อเป็นกรอบในการขับเคลื่อนการพัฒนาอย่างบูรณาการบนพื้นฐานประชารัฐเพื่อยกระดับจุดแข็งและจุดเด่นของประเทศ และปรับปรุงแก้ไขจุดอ่อนและจุดด้อยต่าง ๆ อย่างเป็นระบบ โดยยุทธศาสตร์ชาติจะเป็นเป้าหมายใหญ่ในการขับเคลื่อนประเทศ และถ่ายทอดไปสู่แผนในระดับอื่น ๆ เพื่อนำไปสู่การปฏิบัติทั้งในระดับยุทธศาสตร์ ภารกิจและพื้นที่ ซึ่งรวมถึงพื้นที่พิเศษต่างๆ อาทิ เขตเศรษฐกิจพิเศษชายแดน เขตพัฒนาพิเศษภาคตะวันออกเพื่อการพัฒนาประเทศสามารถดำเนินการได้อย่างมั่นคง มั่งคั่ง และ ยั่งยืน

๓. วิสัยทัศน์...

### ๓. วิสัยทัศน์ประเทศไทย

“ประเทศไทยมีความมั่นคง มั่งคั่ง ยั่งยืน เป็นประเทศพัฒนาแล้ว ด้วยการพัฒนาตามหลักปรัชญาของเศรษฐกิจพอเพียง” หรือเป็นคติพจน์ประจำชาติว่า “มั่นคง มั่งคั่ง ยั่งยืน” เพื่อสนองต่อผลประโยชน์แห่งชาติ อันได้แก่ การมีเอกราช อธิปไตย การดำรงอยู่อย่างมั่นคง และยั่งยืนของสถาบันหลักของชาติและประชาชนจากภัยคุกคามทุกรูปแบบ การอยู่ร่วมกันในชาติอย่างสันติสุขเป็นปึกแผ่น มีความมั่นคงทางสังคมท่ามกลางพหุสังคมและการมีเกียรติและศักดิ์ศรีของความเป็นมนุษย์ความเจริญเติบโตของชาติ ความเป็นธรรมและความอยู่ดีมีสุขของประชาชน ความยั่งยืนของฐานทรัพยากรธรรมชาติสิ่งแวดล้อม ความมั่นคงทางพลังงานและอาหาร ความสามารถในการรักษาผลประโยชน์ของชาติภายใต้การเปลี่ยนแปลงของภาวะแวดล้อมระหว่างประเทศ และการอยู่ร่วมกันอย่างสันติประสานสอดคล้องกันด้านความมั่นคงในประชาคมอาเซียนและประชาคมโลกอย่างมีเกียรติและศักดิ์ศรี

**ความมั่นคง** หมายถึง การมีความมั่นคงปลอดภัยจากภัยและการเปลี่ยนแปลงทั้งภายในประเทศและภายนอกประเทศในทุกระดับ ทั้งระดับประเทศ สังคม ชุมชน ครัวเรือน และปัจเจกบุคคล และมีความมั่นคงในทุกมิติ ทั้งมิติทางการทหาร เศรษฐกิจ สังคม สิ่งแวดล้อม และการเมือง เช่น ประเทศมีความมั่นคงในเอกราชและอธิปไตย มีการปกครองระบอบประชาธิปไตยที่มีพระมหากษัตริย์ทรงเป็นประมุข สถาบันชาติ ศาสนา พระมหากษัตริย์มีความเข้มแข็งเป็นศูนย์กลางและเป็นที่ยึดเหนี่ยวจิตใจของประชาชน มีระบบการเมืองที่มั่นคงเป็นกลไกที่นำไปสู่การบริหารประเทศที่ต่อเนื่องและโปร่งใสตามหลักธรรมาภิบาล สังคมมีความปรองดองและความสามัคคี สามารถผนึกกำลังเพื่อพัฒนาประเทศ ชุมชนมีความเข้มแข็ง ครอบครัวมีความอบอุ่น ประชาชนมีความมั่นคงในชีวิต มีงานและรายได้ที่มั่นคงพอเพียงกับการดำรงชีวิต มีการออมสำหรับวัยเกษียณ ความมั่นคงของอาหาร พลังงาน และน้ำ มีที่อยู่อาศัยและความปลอดภัยในชีวิตทรัพย์สิน

**ความมั่งคั่ง** หมายถึง ประเทศไทยมีการขยายตัวของเศรษฐกิจอย่างต่อเนื่องและมีความยั่งยืนจนเข้าสู่กลุ่มประเทศรายได้สูง ความเหลื่อมล้ำของการพัฒนาลดลง ประชากรมีความอยู่ดีมีสุขได้รับผลประโยชน์จากการพัฒนาอย่างเท่าเทียมกันมากขึ้น และมีการพัฒนาอย่างทั่วถึงทุกภาคส่วนมีคุณภาพชีวิตตามมาตรฐานขององค์การสหประชาชาติ ไม่มีประชาชนที่อยู่ในภาวะความยากจนเศรษฐกิจในประเทศมีความเข้มแข็ง ขณะเดียวกันต้องมีความสามารถในการแข่งขันกับประเทศต่างๆทั้งในตลาดโลกและตลาดภายในประเทศเพื่อให้สามารถสร้างรายได้ทั้งจากภายในและภายนอกประเทศตลอดจนมีการสร้างฐานเศรษฐกิจและสังคมแห่งอนาคตเพื่อให้สอดคล้องกับบริบทการพัฒนาที่เปลี่ยนแปลงไป และประเทศไทยมีบทบาทที่สำคัญในเวทีโลก และมีความสัมพันธ์ทางเศรษฐกิจและการค้าอย่างแน่นแฟ้นกับประเทศในภูมิภาคเอเชีย เป็นจุดสำคัญของการเชื่อมโยงในภูมิภาค ทั้งการคมนาคมขนส่ง การผลิต การค้า การลงทุน และการทำธุรกิจ เพื่อให้เป็นพลังในการพัฒนา นอกจากนี้ยังมีความสมบูรณ์ในทุนที่จะสามารถสร้างการพัฒนาต่อเนื่องไปได้ ได้แก่ ทุนมนุษย์ ทุนทางปัญญาทุนทางการเงิน ทุนที่เป็นเครื่องมือเครื่องจักร ทุนทางสังคม และทุนทรัพยากรธรรมชาติและสิ่งแวดล้อม

**ความยั่งยืน** หมายถึง การพัฒนาที่สามารถสร้างความเจริญ รายได้ และคุณภาพชีวิตของประชาชนให้เพิ่มขึ้นอย่างต่อเนื่อง ซึ่งเป็นการเจริญเติบโตของเศรษฐกิจที่อยู่บนหลักการใช้ การรักษาและการฟื้นฟูฐานทรัพยากรธรรมชาติอย่างยั่งยืน ไม่ใช่ทรัพยากรธรรมชาติจนเกินพอดี ไม่สร้างมลภาวะต่อสิ่งแวดล้อมจนเกินความสามารถในการรองรับและเยียวยาของระบบนิเวศ การผลิตและการบริโภคเป็นมิตรกับสิ่งแวดล้อม และสอดคล้องกับเป้าหมายการพัฒนาที่ยั่งยืน ทรัพยากรธรรมชาติมีความอุดมสมบูรณ์มากขึ้นและสิ่งแวดล้อมมีคุณภาพดีขึ้น คนมีความรับผิดชอบต่อสังคม มีความเอื้ออาทร เสียสละเพื่อผลประโยชน์ส่วนรวม รัฐบาลมีนโยบายที่มุ่งประโยชน์ส่วนรวมอย่างยั่งยืนและให้ความสำคัญกับการมีส่วนร่วมของประชาชน และทุกภาคส่วนในสังคมยึดถือและปฏิบัติตามหลักปรัชญาของเศรษฐกิจพอเพียงเพื่อการพัฒนาอย่างสมดุล มีเสถียรภาพ และยั่งยืน

โดยมีเป้าหมาย...

โดยมีเป้าหมายการพัฒนาประเทศ คือ “ประเทศชาติมั่นคง ประชาชนมีความสุข เศรษฐกิจพัฒนาอย่างต่อเนื่อง สังคมเป็นธรรม ฐานทรัพยากรธรรมชาติยั่งยืน” โดยยกระดับศักยภาพของประเทศในหลากหลายมิติ พัฒนาคนในทุกมิติและในทุกช่วงวัยให้เป็นคนดี เก่ง และมีคุณภาพ สร้างโอกาสและความเสมอภาคทางสังคม สร้างการเติบโตบนคุณภาพชีวิตที่เป็นมิตรกับสิ่งแวดล้อม และมีภาครัฐของประชาชนเพื่อประชาชนและประโยชน์ส่วนรวม โดยการประเมินผลการพัฒนาตามยุทธศาสตร์ชาติ ประกอบด้วย

- ๑) ความอยู่ดีมีสุขของคนไทยและสังคมไทย
- ๒) ขีดความสามารถในการแข่งขัน การพัฒนาเศรษฐกิจ และการกระจายรายได้
- ๓) การพัฒนาทรัพยากรมนุษย์ของประเทศ
- ๔) ความเท่าเทียมและความเสมอภาคของสังคม
- ๕) ความหลากหลายทางชีวภาพ คุณภาพสิ่งแวดล้อม และความยั่งยืนของ

ทรัพยากรธรรมชาติ

- ๖) ประสิทธิภาพการบริหารจัดการและการเข้าถึงการให้บริการของภาครัฐ

#### ๔. ประเด็นยุทธศาสตร์ชาติ

##### ๔.๑ ยุทธศาสตร์ชาติด้านความมั่นคง

- (๑) การรักษาความสงบภายในประเทศ
- (๒) การป้องกันและแก้ไขปัญหาที่มีผลกระทบต่อความมั่นคง
- (๓) การพัฒนาศักยภาพของประเทศให้พร้อมเผชิญภัยคุกคามที่กระทบต่อ

ความมั่นคงของชาติ

- (๔) การบูรณาการความร่วมมือด้านความมั่นคงกับอาเซียนและนานาชาติ

รวมถึงองค์กรภาครัฐและที่มีใช้ภาครัฐ

- (๕) การพัฒนากลไกการบริหารจัดการความมั่นคงแบบองค์รวม

##### ๔.๒ ยุทธศาสตร์ชาติด้านการสร้างความสามารถในการแข่งขัน

- (๑) การเกษตรสร้างมูลค่า
- (๒) อุตสาหกรรมและบริการแห่งอนาคต
- (๓) สร้างความหลากหลายด้านการท่องเที่ยว
- (๔) โครงสร้างพื้นฐาน เชื่อมไทย เชื่อมโลก
- (๕) พัฒนาเศรษฐกิจบนพื้นฐานผู้ประกอบการยุคใหม่

##### ๔.๓ ยุทธศาสตร์ชาติด้านการพัฒนาและเสริมสร้างศักยภาพทรัพยากรมนุษย์

- (๑) การปรับเปลี่ยนค่านิยมและวัฒนธรรม
- (๒) การพัฒนาศักยภาพคนตลอดช่วงชีวิต
- (๓) ปฏิรูปกระบวนการเรียนรู้ที่ตอบสนองต่อการเปลี่ยนแปลงในศตวรรษที่ ๒๑
- (๔) การตระหนักถึงพหุปัญญาของมนุษย์ที่หลากหลาย
- (๕) การเสริมสร้างให้คนไทยมีสุขภาวะที่ดี
- (๖) การสร้างสภาพแวดล้อมที่เอื้อต่อการพัฒนาและเสริมสร้างศักยภาพ

ทรัพยากรมนุษย์

- (๗) การเสริมสร้างศักยภาพการกีฬาในการสร้างคุณค่าทางสังคมและพัฒนา

ประเทศ

๔.๔ ยุทธศาสตร์ชาติด้านการสร้างโอกาสและความเสมอภาคทางสังคม

- (๑) การลดความเหลื่อมล้ำ สร้างความเป็นธรรมในทุกมิติ
- (๒) การกระจายศูนย์กลางความเจริญทางเศรษฐกิจ สังคม และเทคโนโลยี
- (๓) การเสริมสร้างพลังทางสังคม
- (๔) การเพิ่มขีดความสามารถของชุมชนท้องถิ่นในการพัฒนา การพึ่งตนเอง

และการจัดการตนเอง

๔.๕ ยุทธศาสตร์ชาติด้านการสร้างการเติบโตบนคุณภาพชีวิตที่เป็นมิตรกับ

สิ่งแวดล้อม

- (๑) สร้างการเติบโตอย่างยั่งยืนบนสังคมเศรษฐกิจสีเขียว
- (๒) สร้างการเติบโตอย่างยั่งยืนบนสังคมเศรษฐกิจภาคทะเล
- (๓) สร้างการเติบโตอย่างยั่งยืนบนสังคมที่เป็นมิตรต่อสภาพภูมิอากาศ
- (๔) พัฒนาพื้นที่เมือง ชนบท เกษตรกรรมและอุตสาหกรรมเชิงนิเวศ มุ่งเน้น

ความเป็นเมืองที่เติบโตอย่างต่อเนื่อง

- (๕) พัฒนาความมั่นคงน้ำ พลังงาน และเกษตรที่เป็นมิตรต่อสิ่งแวดล้อม
- (๖) ยกระดับกระบวนการทัศน์เพื่อกำหนดอนาคตประเทศ

๔.๖ ยุทธศาสตร์ชาติด้านการปรับสมดุลและพัฒนาระบบการบริหารจัดการภาครัฐ

(๑) ภาครัฐที่ยึดประชาชนเป็นศูนย์กลาง ตอบสนองความต้องการ และให้บริการอย่างสะดวกรวดเร็ว โปร่งใส

(๒) ภาครัฐบริหารงานแบบบูรณาการโดยมียุทธศาสตร์ชาติเป็นเป้าหมายและเชื่อมโยงการพัฒนาในทุกระดับ ทุกประเด็น ทุกภารกิจ และทุกพื้นที่

(๓) ภาครัฐมีขนาดเล็กลง เหมาะสมกับภารกิจ ส่งเสริมให้ประชาชนและทุกภาคส่วนมีส่วนร่วมในการพัฒนาประเทศ

(๔) ภาครัฐมีความทันสมัย

(๕) บุคลากรภาครัฐเป็นคนดีและเก่ง ยึดหลักคุณธรรม จริยธรรม มีจิตสำนึก มีความสามารถสูง มุ่งมั่น และเป็นมืออาชีพ

(๖) ภาครัฐมีความโปร่งใส ปลอดการทุจริตและประพฤติมิชอบ

(๗) กฎหมายมีความสอดคล้องเหมาะสมกับบริบทต่าง ๆ และมีเท่าที่จำเป็น

(๘) กระบวนการยุติธรรมเคารพสิทธิมนุษยชนและปฏิบัติต่อประชาชนโดย

เสมอภาค

๑.๒ ร่างแผนพัฒนาเศรษฐกิจและสังคมแห่งชาติ ฉบับที่ ๑๓ (พ.ศ. ๒๕๖๖ - ๒๕๗๐)

องค์การบริหารส่วนตำบลวังโพธิ์ ได้จัดทำแผนพัฒนาท้องถิ่นที่มีความสัมพันธ์และสอดคล้องกับแผนพัฒนาเศรษฐกิจและสังคมแห่งชาติ ทั้งนี้ แผนพัฒนาเศรษฐกิจและสังคมแห่งชาติ ฉบับที่ ๑๒ (พ.ศ. ๒๕๖๑ - ๒๕๖๕) จะสิ้นสุดลงในปีงบประมาณ พ.ศ. ๒๕๖๕ และการจัดทำแผนพัฒนาเศรษฐกิจและสังคมแห่งชาติ ฉบับที่ ๑๓ อยู่ระหว่างการร่วมสร้างแผนฯ โดยมุ่งพัฒนา ๔ ด้าน ได้แก่

- ๑. ด้านเศรษฐกิจมูลค่าสูงที่เป็นมิตรต่อสิ่งแวดล้อม (High Value-added Economy)
- ๒. ด้านสังคมแห่งโอกาส และความเสมอภาค High Opportunity Society
- ๓. ชีวิตที่ยั่งยืน (Eco-friendly Living)
- ๔. ด้านปัจจัยสนับสนุนการพลิกโฉมประเทศ (Key Enablers for Thailand's

Transformation)

1. เศรษฐกิจ...

## 1. เศรษฐกิจมูลค่าสูงที่เป็นมิตรต่อสิ่งแวดล้อม High Value-added Economy

**1. เกษตร และเกษตรแปรรูปมูลค่าสูง**  
เพิ่มประสิทธิภาพการผลิต และสร้างมูลค่าเพิ่ม ให้สินค้าเกษตร ด้วยเทคโนโลยี



**2. การท่องเที่ยว เป็นคุณค่า และความยั่งยืน**  
กิจกรรมหลากหลาย กระจายรายได้ ไร้ใจสิ่งแวดล้อม



**3. ฐานการผลิต ยานยนต์ไฟฟ้า**  
สร้างศักยภาพ การผลิตและส่งเสริม การใช้ยานยนต์ไฟฟ้า



**4. การแพทย์ และสุขภาพครบวงจร**  
ยกระดับการแพทย์ ไร้กั้นสมัย ก้าวถึง เป็นศูนย์กลางบริการ สุขภาพมูลค่าสูง



**5. ประตุการค่า การลงทุนและโลจิสติกส์ ของภูมิภาค**  
โครงสร้างคมนาคม และสิ่งอำนวยความสะดวก เชื่อมโยงกับภูมิภาค อย่างไร้รอยต่อ



**6. อิเล็กทรอนิกส์อัจฉริยะ: และบริการดิจิทัล**  
ส่งเสริมการผลิตสินค้า อิเล็กทรอนิกส์ที่ทันสมัย บริการดิจิทัลและดิจิทัล คอนเนกต์เต็มโดเมนเร็ว





## 3. วิถีชีวิตที่ยั่งยืน Eco-friendly Living

**10. เศรษฐกิจ หมุนเวียนและ สังคมคาร์บอนต่ำ**  
ของเสียถูกนำกลับมา ใช้ประโยชน์และพัฒนา พลังงานหมุนเวียน เป็นแหล่งพลังงานหลัก



**11. ลดความเสี่ยง จากภัยธรรมชาติ**  
ใช้มาตรการเชิงพื้นที่ และเทคโนโลยี ในการรับมือ ภัยธรรมชาติ



## 2. สังคมแห่งโอกาส และความเสมอภาค High Opportunity Society

**7. SMEs วิสาหกิจ ชุมชนและวิสาหกิจ เพื่อสังคมเติบโต อย่างต่อเนื่อง**  
เสริมสร้างศักยภาพ สามารถเข้าถึงเทคโนโลยี และตลาดสมัยใหม่



**8. พื้นที่และเมือง มีความเจริญ กินสมัย และป่าอยู่**  
ลดความเหลื่อมล้ำระหว่าง พื้นที่ กระจายโอกาส ทางเศรษฐกิจและสังคม



**9. ความยากจนข้ามรุ่น ลดลงและได้รับ ความคุ้มครอง**  
ทางสังคมเพียงพอ ประชาชนสามารถขยับ สถานะและได้รับการคุ้มครอง ทางสังคมอย่างเหมาะสม



## 4. ปัจจัยสนับสนุนการพลิกโฉมประเทศ

**12. กำลังคนมีสมรรถนะสูง**  
ตอบโจทย์การพัฒนา แห่งอนาคต ระบบการศึกษาและพัฒนา ฝีมือแรงงานมีคุณภาพ คนทุกช่วงวัยมีการเรียนรู้ ตลอดชีวิต



**13. ภาครัฐ ที่มีสมรรถนะสูง**  
ภาครัฐทันสมัย มีประสิทธิภาพ



เมื่อแผนพัฒนาเศรษฐกิจและสังคมแห่งชาติ ฉบับที่ ๑๓ (พ.ศ. ๒๕๖๖ – ๒๕๗๐) ประกาศใช้  
จึงจะดำเนินการทบทวนแผนพัฒนาท้องถิ่น (พ.ศ. ๒๕๖๖ – ๒๕๗๐) ให้สอดคล้องกับแผนพัฒนา  
เศรษฐกิจฯ ต่อไป

### ๑.๓ แผนพัฒนาภาค/แผนพัฒนากลุ่มจังหวัด/แผนพัฒนาจังหวัด

#### ยุทธศาสตร์การพัฒนาภาคใต้

(๑) การเสริมสร้างความเข้มแข็งภาคการผลิตหลักให้เจริญเติบโตอย่างต่อเนื่องและยั่งยืน  
โดยพัฒนาการเกษตรและอุตสาหกรรมแปรรูป พัฒนาประสิทธิภาพและผลิตภาพการผลิตสินค้าอาหาร  
พัฒนาการท่องเที่ยว

(๒) ขยายฐานเศรษฐกิจเพื่อเพิ่มความหลากหลายของแหล่งสร้างรายได้และการจ้างงานให้แก่  
ภาคโดยพัฒนาความร่วมมือกับประเทศเพื่อนบ้านภายใต้กรอบโครงการ JDS และกรอบโครงการ  
IMT-GT พัฒนารองรับการขยายการลงทุนอุตสาหกรรมที่มีศักยภาพของประเทศ และพัฒนาการ  
คมนาคมขนส่งทางทะเล

(๓) พัฒนาคนและสังคมให้มีคุณภาพและมีภูมิคุ้มกันที่ดีเพื่อเสริมสมรรถนะการพัฒนา โดยการ  
พัฒนาความรู้ คุณธรรม และสุขภาวะ การสร้างความมั่นคงในการดำรงชีวิตของคนจน คนด้อยโอกาส  
ให้สามารถพึ่งตนเองได้ การพัฒนาศักยภาพคนเพื่อเพิ่มผลิตภาพการผลิตและเพิ่มโอกาสด้านอาชีพและ  
รายได้ และการอำนวยความสะดวกเป็นธรรมและสร้างภูมิคุ้มกันแก่คนกลุ่มเสี่ยงเพื่อแก้ปัญหาความไม่สงบใน  
จังหวัดชายแดนภาคใต้

(๔) เสริมสร้างความเข้มแข็งทางเศรษฐกิจและสังคมระดับชุมชน โดยสร้างกระบวนการเรียนรู้  
เพื่อสร้างความเข้มแข็งของชุมชนสู่การพึ่งตนเอง พัฒนาเศรษฐกิจชุมชนโดยการเพิ่มโอกาสการมีรายได้  
จากทรัพยากรในท้องถิ่น และส่งเสริมการใช้กระบวนการชุมชนเข้มแข็งเพื่อสร้างสันติสุขโดยเฉพาะการ  
ใช้กระบวนการชุมชนเข้มแข็งแก้ไขปัญหายาเสพติด

(๕) พัฒนาและบริหารจัดการทรัพยากรธรรมชาติและสิ่งแวดล้อมเพื่อรักษาสมดุลเชิงนิเวศน์  
อย่างยั่งยืน โดยฟื้นฟูและอนุรักษ์ทรัพยากรธรรมชาติเพื่อรักษาความสมดุลเชิงนิเวศน์ สร้างความอุดม  
สมบูรณ์ทรัพยากรธรรมชาติให้เป็นฐานการผลิตอย่างยั่งยืน และควบคุมคุณภาพสิ่งแวดล้อมเพื่อลด  
ผลกระทบด้านคุณภาพชีวิต

#### ทิศทางการพัฒนากลุ่มจังหวัด

(๑) กลุ่มจังหวัดภาคใต้ฝั่งอ่าวไทย ประกอบด้วยชุมพร สุราษฎร์ธานี นครศรีธรรมราช และ  
พัทลุง

#### ● การท่องเที่ยว

จังหวัดนครศรีธรรมราช เป็นจังหวัดที่มีความหลากหลายของสถานที่ท่องเที่ยว มีความ  
หลากหลายของลักษณะทางสภาพภูมิอากาศและสภาพภูมิประเทศ ซึ่งส่งผลดีต่อการท่องเที่ยว เพราะได้  
ชื่อว่ามีสถานที่ท่องเที่ยวสวยงามดึงดูดให้นักท่องเที่ยวมาเที่ยวเป็นจำนวนมาก ทั้งสถานที่ท่องเที่ยวตาม  
ธรรมชาติและการท่องเที่ยวทางวัฒนธรรม เช่น สถานที่ท่องเที่ยวทางวัฒนธรรม วัดพระมหาธาตุมหา  
วารวิหาร การท่องเที่ยวตาประเพณีวันสารทเดือนสิบที่จัดอย่างยิ่งใหญ่ สถานที่ท่องเที่ยวตามธรรมชาติ  
น้ำตกพรมโลก หรือ สถานที่ท่องเที่ยวชายทะเลที่บริเวณ อำเภอขนอม เป็นแหล่งที่มีโลมาสีชมพู  
ซึ่งได้รับความสนใจจากนักท่องเที่ยวเป็นจำนวนมาก เป็นต้น แม้ว่าจะมีจุดแข็งที่แหล่งท่องเที่ยว  
แต่สถานการณ์ของจังหวัดนครศรีธรรมราชยังมีปัญหาอีกมากในส่วนของ การท่องเที่ยว ผู้มีส่วนได้ส่วนเสีย  
ทั้งผู้ประกอบการท่องเที่ยว เจ้าหน้าที่หน่วยงานภาครัฐ ได้เข้ามาประชุมและสะท้อนปัญหาของการ  
ท่องเที่ยวของจังหวัดนครศรีธรรมราช รวมทั้งความต้องการประชาชนในพื้นที่

๑. ขาดการประชาสัมพันธ์ในเรื่องของการท่องเที่ยวทั้งการประชาสัมพันธ์ในระดับประเทศและระดับโลกรวมถึงการบริหารจัดการเส้นทางท่องเที่ยว การเชื่อมต่อของแหล่งท่องเที่ยวต่าง ๆ

๒. การทำงานของหน่วยงานภาครัฐยังขาดประสิทธิภาพ โดยเฉพาะการบูรณาการเชื่อมโยงระหว่างหน่วยงานที่เกี่ยวข้องทุกหน่วย เช่น การท่องเที่ยวและกีฬามีข้อมูลที่ไม่ตรงกับหน่วยงานการท่องเที่ยวแห่งประเทศไทย เป็นต้น

๓. ควรมีการรวมกลุ่มของผู้ประกอบการทางการท่องเที่ยวให้มากขึ้นและภาครัฐส่งเสริมความเข้มแข็งให้

๔. สร้างป้ายบอกทาง รวมถึงเส้นทางท่องเที่ยวที่ชัดเจน และมีการพัฒนาระบบ internet รวมทั้งสัญญาณ wifi ในพื้นที่ท่องเที่ยว ทั้งนี้เป็นการสะดวกทั้งเจ้าหน้าที่ในการติดต่อขอความช่วยเหลือ และนักท่องเที่ยวด้วยกัน

๕. ส่งเสริมการท่องเที่ยวเชิงอนุรักษ์

๖. ให้มีการจัดอบรมให้กับผู้ประกอบการท่องเที่ยว และให้ความรู้แก่ผู้นำเที่ยวในเรื่องของการเที่ยวเชิงสร้างสรรค์และอนุรักษ์สิ่งแวดล้อม

### โครงสร้างพื้นฐาน

จังหวัดนครศรีธรรมราชเป็นจังหวัดที่มีเนื้อที่ใหญ่เป็นอันดับสองของภาคใต้ มีเนื้อที่ ๙,๙๔๒,๕๐๒ ตารางกิโลเมตร ลักษณะภูมิประเทศของจังหวัดนครศรีธรรมราชแตกต่างกันไปตามลักษณะของเทือกเขานครศรีธรรมราชซึ่งเป็นเทือกเขาที่มีความยาวตามแนวของคาบสมุทร เป็นผลให้ลักษณะภูมิประเทศ แบ่งออกได้เป็น ๓ ส่วน คือ ๑) บริเวณเทือกเขาตอนกลาง ๒) บริเวณที่ราบชายฝั่งด้านตะวันออก ๓) บริเวณที่ราบด้านตะวันตก การขนส่งทั้งขนส่งสินค้าและผู้โดยสารใช้เส้นทางถนนและทางราง หรือทางรถไฟ ซึ่งเรื่องโครงสร้างพื้นฐานเป็นเรื่องที่สำคัญ เนื่องจากเป็นปัจจัยที่ส่งผลต่อการดำเนินการของจังหวัดในเรื่องอื่นๆ ด้วย เช่น เส้นทางท่องเที่ยวความปลอดภัยของการท่องเที่ยว การขนส่งสินค้าทางการเกษตร (ผลไม้) ไปสู่มือผู้บริโภคโดยเร็ว เป็นต้น นอกจากนี้ จังหวัดนครศรีธรรมราชมีจุดเชื่อมต่อเส้นทางรถไฟไปยังภาคใต้ฝั่งตะวันตก ติดต่อกับจังหวัดตรัง ซึ่งเป็นจุดสำคัญเนื่องจากการขนส่งสินค้า และผู้โดยสารที่เชื่อมต่อมาจากภาคอื่นๆ ย่อมจะมาผ่านที่จังหวัดนครศรีธรรมราชเพื่อเชื่อมต่อไปยังทั้งภาคใต้ฝั่งอ่าวไทยและภาคใต้ฝั่งอันดามัน

ทั้งนี้ในที่ประชุมได้มีการเสนอแนะแนวทางแก้ไข และความเป็นไปได้ต่างๆ ที่ช่วยส่งเสริมให้การบริหารจัดการโครงสร้างพื้นฐานของจังหวัดมีความคล่องตัวมากขึ้น ดังนี้

- การปรับปรุงผิวถนน และปรับเส้นทางจราจรทั้งถนนเชื่อมต่อระหว่างจังหวัด และถนนเชื่อมต่อระหว่างอำเภอ
- การปรับปรุงเส้นทางเชื่อมระหว่างจังหวัดเพื่อประโยชน์ในส่วนของ logistics
- ปรับปรุงเส้นทางท่องเที่ยวที่เชื่อมต่อทั้งทางบก ทางอากาศ ให้มีความสะดวกและรวดเร็วเพิ่มขึ้น ทั้งเพื่อรองรับการขนส่งสินค้า และรองรับจำนวนนักท่องเที่ยวที่เพิ่มขึ้น ทั้งที่มาเที่ยวในจังหวัดนครศรีธรรมราชและเป็นการเดินทางผ่านไปท่องเที่ยวยังจังหวัดอื่น

ยุทธศาสตร์การพัฒนาจังหวัด

๑. การกำหนดตำแหน่งและทิศทางการพัฒนาจังหวัด

จากกรอบนโยบายและศักยภาพ โอกาส ข้อจำกัด จังหวัดนครศรีธรรมราชจึงกำหนดตำแหน่งและทิศทางการพัฒนาจังหวัด โดยกำหนดวิสัยทัศน์จังหวัดนครศรีธรรมราชว่า “นครแห่งอารยธรรม น่ายู่น่าเที่ยว การเกษตรและอุตสาหกรรมยั่งยืน”

๑. เป้าหมายการพัฒนาจังหวัด (วิสัยทัศน์)

“นครแห่งอารยธรรม น่ายู่น่าเที่ยว การเกษตรและอุตสาหกรรมยั่งยืน”

ค่านิยมเป้าหมายการพัฒนา

คำจากวิสัยทัศน์	หมายถึง
นครแห่งอารยธรรม	นครศรีธรรมราชเมืองที่มีความหลากหลายทางศาสนา พลเมืองอยู่ร่วมกันอย่างเอื้ออาทร มีแหล่งบ่มเพาะบุคคลด้วยสถาบันการเรียนรู้ทั้งในและนอกระบบ และมีประเพณี วัฒนธรรมที่สืบทอดอย่างยาวนาน
น่ายู่น่าเที่ยว	เมืองที่ปลอดภัยจากอาชญากรรม อุบัติภัย ภัยพิบัติทางธรรมชาติ และส่งเสริมสุขภาพอนามัย อาหารปลอดภัย เมืองสีเขียวที่เป็นมิตรกับสิ่งแวดล้อม เมืองพลังงานสะอาด การจัดการทรัพยากรธรรมชาติ น้ำ การบริหารจัดการสิ่งแวดล้อมอย่างยั่งยืนสาธารณูปโภค ระบบคมนาคมเพิ่มศักยภาพระบบโลจิสติกส์เชื่อมโยงโครงข่ายถนนให้ได้มาตรฐาน ส่งเสริมพัฒนาแหล่งท่องเที่ยวทางวัฒนธรรมและธรรมชาติ ปกป้องความเป็นเจ้าบ้านที่ดี และเป็นคนมีอัธยาศัยไมตรีที่ดี เป็นเมืองน่ายู่น่าเที่ยว
การเกษตรและอุตสาหกรรมยั่งยืน	นครแห่งการผลิตทางการเกษตรที่มีความสมดุลของระบบนิเวศ และสภาพแวดล้อม มุ่งเน้นการผลิตที่มีคุณภาพปลอดภัย มีมาตรฐาน ตรงตามความต้องการของผู้บริโภค และนำนวัตกรรม เทคโนโลยีอันทันสมัยมาประยุกต์ใช้ส่งผลให้เกษตรกร ประชาชน ชาวจังหวัดนครศรีธรรมราช มีความผาสุก และมีคุณภาพชีวิตดีขึ้น การบริหารจัดการด้านโครงสร้างพื้นฐานการผลิตที่มีประสิทธิภาพสูงสุดในเรื่อง ดิน น้ำ และระบบชลประทาน รวมทั้งการจัดสรรที่ดินทำกิน การจัดการด้านการส่งเสริมการผลิตพืช สัตว์ ประมง การพัฒนาศักยภาพเกษตรกรสู่ Smart Farmer การพัฒนาองค์กรเกษตรกร ให้เข้มแข็งการบริหารจัดการฟาร์มสู่ Smart Farm การวางแผนการผลิต การพัฒนาตลาดสินค้าเกษตร ที่มีความยั่งยืนและเชื่อมโยงเครือข่ายด้านการตลาดทั้งภายในและภายนอกประเทศ การแปรรูปเพิ่มมูลค่าสินค้าเกษตรสร้างผลตอบแทนเชิงเศรษฐกิจ และการประยุกต์ใช้นวัตกรรมด้านการเกษตรคู่ขนานภูมิปัญญาท้องถิ่น โดยยึดหลักปรัชญาของเศรษฐกิจพอเพียงเป็นแนวทางในการพัฒนา พร้อมทั้ง สนับสนุนการท่องเที่ยวเชิงเกษตร/เชิงนิเวศน์ สนับสนุนและพัฒนาอุตสาหกรรมที่เป็นมิตรกับสิ่งแวดล้อม เพื่อเพิ่มมูลค่าผลิตภัณฑ์มวลรวมของจังหวัด ส่งเสริมพัฒนาการเกษตรที่ยั่งยืนของจังหวัด โดยคำนึงถึงความยั่งยืนทางเศรษฐกิจ ความยั่งยืนทางด้านสิ่งแวดล้อม และความยั่งยืนทางด้านสังคมของจังหวัด

๒. พันธกิจ

๒.๑ เพิ่มขีดความสามารถการบริหารจัดการภาคเกษตร เชื่อมโยงความหลากหลายทางธุรกิจและอุตสาหกรรมของจังหวัดบนพื้นฐานการสนับสนุนจากระบบโลจิสติกส์และบริหารจัดการด้านการตลาด

๒.๒ พัฒนาการท่องเที่ยวให้มีคุณภาพ เติบโตอย่างเข้มแข็งมั่นคงบนพื้นฐานการจัดการความหลากหลายของทรัพยากร

๒.๓ เพิ่มขีดความสามารถการบริหารจัดการทรัพยากรธรรมชาติสิ่งแวดล้อมและพลังงาน

๒.๔ ยกระดับความสามารถการเรียนรู้ กระจายการเรียนรู้บนเครือข่ายชุมชนและส่งเสริมการสร้างชุมชนต้นแบบความพอเพียง

๒.๕ พัฒนาคมน อองค์กร ระบบสวัสดิการสังคม และความมั่นคงบนพื้นฐานการบริหารกิจการบ้านเมืองที่ดี

### ๓. จุดยืนการพัฒนาของจังหวัด

จากข้อมูลการวิเคราะห์ศักยภาพของจังหวัด และกำหนดทิศทางการพัฒนายุทธศาสตร์ในภาพรวมของจังหวัดนครศรีธรรมราช ได้กำหนดจุดยืนการพัฒนาของจังหวัด ๓ ประเด็น ดังนี้

๓.๑ เมืองสืบสานศิลปวัฒนธรรม สงบสุข น่าเที่ยว

๓.๒ เมืองเกษตรนวัตกรรม และอุตสาหกรรมสีเขียว

ศูนย์กลางการคมนาคมขนส่ง และกระจายสินค้าของภาคใต้

### ๔. วัตถุประสงค์ของเป้าหมายการพัฒนา

๔.๑ เพิ่มรายได้จากการเกษตรและอุตสาหกรรมโดยควบคู่กับการยกระดับมาตรฐานคุณภาพ

๔.๒ เพิ่มรายได้จากการท่องเที่ยว

๔.๓ ทรัพยากรธรรมชาติและสิ่งแวดล้อมได้รับการจัดการอย่างมีประสิทธิภาพและยั่งยืน

๔.๔ ประชาชนยึดหลักธรรมะในการดำเนินชีวิต และมีคุณภาพชีวิตที่ดีขึ้น

๔.๕ ศิลปวัฒนธรรม และประเพณี การสืบสานอย่างต่อเนื่อง

### ๕. ประเด็นการพัฒนาของจังหวัด

๕.๑ การบริหารจัดการ การเกษตรและอุตสาหกรรมสู่มาตรฐานครบวงจรและเป็นมิตรกับสิ่งแวดล้อม

๕.๒ การพัฒนาการท่องเที่ยวบนพื้นฐานธรรมะ ธรรมชาติ และศิลปวัฒนธรรม

๕.๓ การบริหารจัดการทรัพยากรธรรมชาติและสิ่งแวดล้อมอย่างยั่งยืน

๕.๔ การพัฒนาคน ชุมชน และสังคมให้น่าอยู่ แข็งแรงตามปรัชญาเศรษฐกิจพอเพียง

๕.๕ การรักษาความมั่นคงและความสงบเรียบร้อย

๕.๖ การส่งเสริมศาสนา ศิลปะ และวัฒนธรรม

## ๑.๔ ไทยแลนด์ ๔.๐ (THAILAND ๔.๐)

การจัดทำแผนพัฒนาท้องถิ่นต้องมีความสัมพันธ์กับไทยแลนด์ ๔.๐ โดยให้ความสำคัญกับการพัฒนาด้านเทคโนโลยีกลุ่มอาหาร เกษตร และเทคโนโลยีชีวภาพ กลุ่มสาธารณสุข สุขภาพ และเทคโนโลยีทางการแพทย์ กลุ่มเครื่องมืออุปกรณ์อัจฉริยะ หุ่นยนต์ และระบบเครื่องกลที่ใช้ระบบอิเล็กทรอนิกส์ควบคุม กลุ่มดิจิทัล เทคโนโลยีอินเทอร์เน็ตที่เชื่อมต่อและบังคับอุปกรณ์ต่างๆ ปัญญาประดิษฐ์และเทคโนโลยีสมองกลฝังตัว กลุ่มอุตสาหกรรมสร้างสรรค์ วัฒนธรรม และบริการที่มีมูลค่าสูง โดยรายละเอียดไทยแลนด์ ๔.๐ มีดังนี้

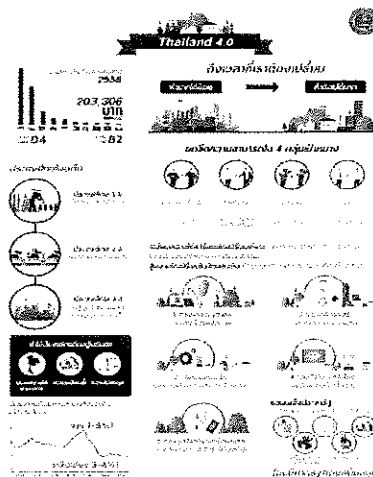

ประเทศไทย ๔.๐ ถือเป็นการพัฒนา เครื่องยนต์เพื่อขับเคลื่อนการเติบโตทางเศรษฐกิจชุดใหม่ (New Engines of Growth) ด้วยการเปลี่ยนแปลง ความได้เปรียบเชิงเปรียบเทียบ ของประเทศที่มีอยู่ ๒ ด้าน คือ ความหลากหลายเชิงชีวภาพ และ ความหลากหลายเชิงวัฒนธรรม ให้เป็นความได้เปรียบในเชิงแข่งขัน โดยการเติมเต็มด้วยวิทยาการ ความคิดสร้างสรรค์ นวัตกรรม วิทยาศาสตร์ เทคโนโลยี การวิจัยและพัฒนา แล้วต่อยอดความได้เปรียบเชิงเปรียบเทียบเป็น ๕ กลุ่มเทคโนโลยีและอุตสาหกรรมเป้าหมาย ประกอบด้วย

๑. กลุ่มอาหาร เกษตร และเทคโนโลยีชีวภาพ (Food, Agriculture & Bio-Tech) อาทิ เทคโนโลยีการเกษตร (Agritech) เทคโนโลยีอาหาร (Foodtech) เป็นต้น

๒. กลุ่มสาธารณสุข สุขภาพ และเทคโนโลยีทางการแพทย์ (Health, Wellness & Bio-Med) อาทิ เทคโนโลยีสุขภาพ (Healthtech) เทคโนโลยีการแพทย์ (Medtech) สปา (Spa) เป็นต้น

๓. กลุ่มเครื่องมือ อุปกรณ์อัจฉริยะ หุ่นยนต์ และระบบเครื่องกลที่ใช้ระบบอิเล็กทรอนิกส์ควบคุม (Smart Devices, Robotics & Mechatronics) อาทิ เทคโนโลยีหุ่นยนต์ (Robotech) เป็นต้น

๔. กลุ่มดิจิทัล เทคโนโลยีอินเทอร์เน็ตที่เชื่อมต่อและบังคับอุปกรณ์ต่างๆ ปัญญาประดิษฐ์และเทคโนโลยีสมองกลฝังตัว (Digital, IOT, Artificial intelligence & Embedded Technology) อาทิ เทคโนโลยีการเงิน (Fintech) อุปกรณ์เชื่อมต่อออนไลน์โดยไม่ต้องใช้คน (IoT) เทคโนโลยีการศึกษา (Edtech) อี-มาร์เก็ตเพลส (E-Market place) อี-คอมเมิร์ซ (E-Commerce) เป็นต้น

๕. กลุ่มอุตสาหกรรมสร้างสรรค์ วัฒนธรรม และบริการที่มีมูลค่าสูง (Creative, Culture & High Value Services) อาทิ เทคโนโลยีการออกแบบ (Designtech) ธุรกิจไลฟ์สไตล์ (Lifestyle Business) เทคโนโลยีการท่องเที่ยว (Traveltech) การเพิ่มประสิทธิภาพการบริการ (Service Enhancing) เป็นต้น

## ๒. ยุทธศาสตร์ขององค์กรปกครองส่วนท้องถิ่น

๒.๑ วิสัยทัศน์ (vision) คือ สภาพการณ์ที่องค์การบริหารส่วนตำบลอยากให้เกิดขึ้นในอนาคตข้างหน้าการกำหนดวิสัยทัศน์ จึงเป็นการตอบคำถามว่า “องค์การบริหารส่วนตำบลต้องการเป็นอะไรในอนาคต” องค์การบริหารส่วนตำบลนาบอน ได้กำหนดวิสัยทัศน์หรือสิ่งที่อยากให้เกิดขึ้นในอนาคตไว้ดังนี้ “ใส่ใจคุณภาพชีวิต ร่วมคิด ร่วมทำ มุ่งมั่นสู่การพัฒนาที่ยั่งยืน”

### ๒.๒ ยุทธศาสตร์ มี ๕ ยุทธศาสตร์

๑. ยุทธศาสตร์การพัฒนาโครงสร้างพื้นฐาน
๒. ยุทธศาสตร์การพัฒนาคุณภาพชีวิตและสังคม
๓. ยุทธศาสตร์การพัฒนาเศรษฐกิจ
๔. ยุทธศาสตร์การพัฒนาทรัพยากรธรรมชาติและสิ่งแวดล้อม
๕. ยุทธศาสตร์พัฒนาการบริหารจัดการองค์กรภายใต้ระบบธรรมาภิบาล

### ๒.๓ เป้าประสงค์

๑. ระบบสาธารณูปโภค สาธารณูปการ การคมนาคมขนส่ง มีประสิทธิภาพ สามารถตอบสนองความต้องการประชาชนอย่างทั่วถึง

๒. ประชาชนมีคุณภาพชีวิตที่ดีขึ้น

๓. ประชาชนยึดถือและปฏิบัติตามแนวทางปรัชญาเศรษฐกิจพอเพียงพัฒนาแหล่งท่องเที่ยวให้ประชาชนมีรายได้ที่เพียงพอ

๔. ประชาชนมีจิตสำนึกและมีส่วนร่วมในการดูแล รักษาทรัพยากรธรรมชาติและสิ่งแวดล้อม  
เพิ่มมากขึ้น

๕. องค์การบริหารส่วนตำบลนาบอนมีการบริหารจัดการภาครัฐที่ดีและมีส่วนร่วมจากทุกภาคส่วน  
เพิ่มมากขึ้น

## ๒.๔ ตัวชี้วัด

๑. ประชาชนในเขต อบต.มีแหล่งน้ำในการอุปโภคเพิ่มมากขึ้นร้อยละ ๕
๒. ในเขต อบต. มีโครงสร้างพื้นฐานให้ประชาชนได้ใช้บริการร้อยละ ๘๐
๓. ประชาชนมีความรู้มากขึ้นร้อยละ ๙๐ และศิลปวัฒนธรรมอันดียังคงอยู่
๔. ประชาชนในเขต อบต.ร้อยละ ๘๐ มีความรู้และมีส่วนร่วมในการพัฒนาการท่องเที่ยว  
ศาสนา - วัฒนธรรมประเพณีและกีฬา
๕. ประชาชนมีคุณภาพชีวิตที่ดีขึ้นร้อยละ ๑๐
๖. ประชาชนมีรายได้เพิ่มขึ้นในอัตราร้อยละ ๕ และพึ่งตนเองได้มากขึ้น
๗. ประชาชนในเขตอบต.ร้อยละ ๖๐ น่ายุ่อย่างสงบสุข
๘. การบริการจัดการของอบต.มีผลการปฏิบัติงานที่มีประสิทธิภาพสูงร้อยละ ๖๐

## ๒.๕ ค่าเป้าหมาย

๑. ด้านการได้รับบริการด้านโครงสร้างพื้นฐานให้มีความสะดวกและรวดเร็ว
๒. ประชาชนมีความรู้และบำรุงรักษาศิลปวัฒนธรรมอันดีงาม
๓. ประชาชนมีศักยภาพมีรายได้เพียงพอสามารถพึ่งตนเองได้
๔. การบริหารจัดการภาครัฐที่ดีและมีส่วนร่วมจากทุกภาคส่วน

## ๒.๖ กลยุทธ์

๑. พัฒนาเส้นทางคมนาคมในตำบลให้ได้มาตรฐาน สะดวกปลอดภัยอย่างทั่วถึง
๒. พัฒนาแหล่งน้ำให้เพียงพอต่อการอุปโภคบริโภคและทำการเกษตร
๓. พัฒนาสาธารณูปโภคให้มีประสิทธิภาพ ทัวถึงทุกพื้นที่
๔. พัฒนาคุณภาพการศึกษา
๕. ส่งเสริมสุขภาพอนามัย รณรงค์ป้องกันโรคติดต่อและไม่ติดต่อ พัฒนาสิ่งแวดล้อมชุมชนให้  
ถูกสุขลักษณะ
๖. รณรงค์ป้องกันควบคุมการแพร่ระบาดของยาเสพติดเพื่อลดจำนวนผู้เสพและผู้เกี่ยวข้องให้  
น้อยลง
๗. ส่งเสริมการจัดระเบียบชุมชน สังคม การรักษาความสงบเรียบร้อยและการบรรเทาสาธารณ  
ภัยเพื่อความปลอดภัยในชีวิตและทรัพย์สินของประชาชน
๘. พัฒนาการกีฬา เสริมสร้างโอกาสให้ประชาชนทุกกลุ่มออกกำลังกายและเล่นกีฬาอย่าง  
ทั่วถึง
๙. ส่งเสริมการทำนุบำรุงและรักษาศาสนา ศิลปวัฒนธรรม ประเพณี ภูมิปัญญาท้องถิ่น พัฒนา  
พื้นที่อู่ยุดอดแหล่งเรียนรู้ทางวัฒนธรรม
๑๐. สงเคราะห์และพัฒนาเด็ก เยาวชน สตรี คนชรา และผู้ด้อยโอกาสในสังคมให้มีคุณภาพ  
ชีวิตที่ดีและพึ่งพาตนเองได้
๑๑. สร้างกระบวนการมีส่วนร่วมเพื่อความเข้มแข็งของชุมชนและส่งเสริมกิจกรรมชุมชน
๑๒. ส่งเสริมการประกอบอาชีพและพัฒนากลุ่มอาชีพ
๑๓. สร้างความเข้มแข็งให้กับเกษตรกร พัฒนาให้ความรู้และเทคนิควิธีการในเรื่องเศรษฐกิจ  
พอเพียง
๑๔. ส่งเสริมสนับสนุนและพัฒนาแหล่งท่องเที่ยว
๑๕. การอนุรักษ์ฟื้นฟูทรัพยากรธรรมชาติและ ความหลากหลายทางชีวภาพและปรับปรุงภูมิ  
ทัศน์ที่เหมาะสมต่อสภาพแวดล้อมของชุมชน
๑๖. เสริมสร้างประสิทธิภาพในการกาารจัด บำบัดมลพิษ แก้ไขปัญหาสิ่งแวดล้อม

๑๗. ส่งเสริมประชาธิปไตยและเสริมสร้างความเข้มแข็งของกระบวนการประชาสังคมในการบริหารจัดการท้องถิ่น ส่งเสริมการจัดทำแผนพัฒนาท้องถิ่นที่ตอบสนองต่อความต้องการในระดับชุมชน ภายใต้กระบวนการมีส่วนร่วมจากทุกภาคส่วน

๑๘. พัฒนาการบริหารจัดการองค์กรให้มีประสิทธิภาพและโปร่งใส

๑๙. พัฒนาศักยภาพบุคลากรขององค์กรอย่างสม่ำเสมอและต่อเนื่องเพื่อเสริมสร้างประสิทธิภาพในการปฏิบัติราชการ

๒.๗ จุดยืนทางยุทธศาสตร์

๑. การพัฒนาชุมชนให้น่าอยู่มีความเข้มแข็ง โดยได้รับบริการสาธารณะด้านโครงสร้างพื้นฐานที่จำเป็นเพื่อรองรับการขยายตัวของชุมชนและเศรษฐกิจ

๒. การพัฒนาระบบการศึกษาและส่งเสริมศิลปวัฒนธรรมท้องถิ่น

๓. ส่งเสริมและพัฒนาศักยภาพคนและความเข้มแข็งของชุมชนในการพึ่งตนเอง

๔. การกำจัดขยะมูลฝอยสิ่งปฏิกูลและมลภาวะสิ่งแวดล้อมที่มีอย่างยั่งยืน

๕. การพัฒนาระบบการบริหารจัดการภาครัฐที่ดีและมีส่วนร่วมจากทุกภาคส่วน

๒.๘ ความเชื่อมโยงของยุทธศาสตร์ในภาพรวม

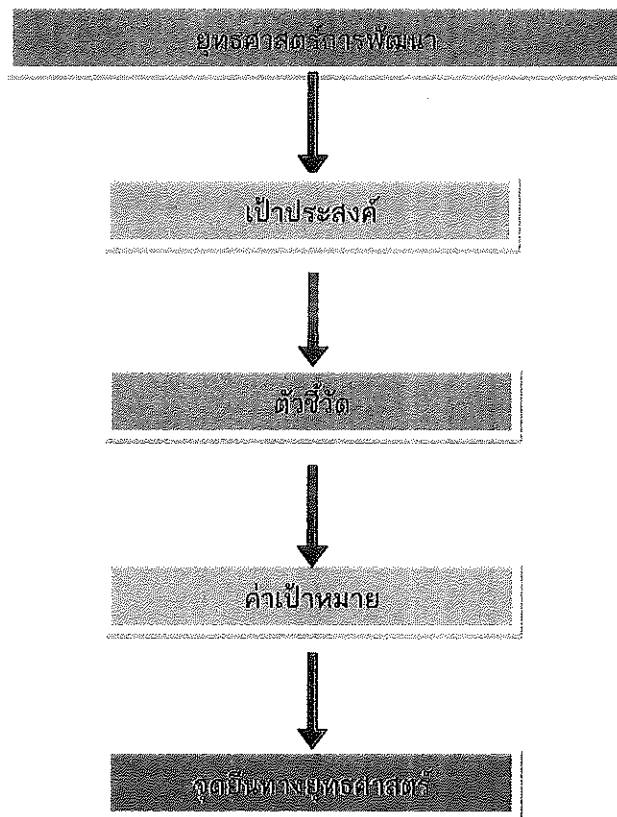

### ๓. การวิเคราะห์เพื่อพัฒนาท้องถิ่น

#### ๓.๑ การวิเคราะห์รอบการจัดทำยุทธศาสตร์ขององค์กรปกครองส่วนท้องถิ่น

ในการจัดทำแผนพัฒนาท้องถิ่นสี่ปีขององค์การบริหารส่วนตำบลนาบอน ได้ใช้การวิเคราะห์ SWOT Analysis/Demand (Demand Analysis)/Global Demand และ Trend ปัจจัยและสถานการณ์การเปลี่ยนแปลงที่มีผลต่อการพัฒนา อย่างน้อยต้องประกอบด้วย การวิเคราะห์ศักยภาพด้านเศรษฐกิจ ด้านสังคม ด้านทรัพยากรธรรมชาติและสิ่งแวดล้อม ซึ่งมีรายละเอียดดังนี้

#### ด้านโครงสร้างพื้นฐาน

จุดแข็ง (S = Strength)	จุดอ่อน (W = Weakness)
<ul style="list-style-type: none"> <li>- มีเครื่องมืออุปกรณ์ พร้อมสำหรับการปฏิบัติงาน</li> <li>- มีบุคลากรที่มีความสามารถในการปฏิบัติงานด้านก่อสร้าง ปรับปรุง บำรุงรักษาโครงสร้างพื้นฐาน</li> <li>- ผู้บริหารให้ความสำคัญกับการพัฒนาโครงสร้างพื้นฐาน</li> </ul>	<ul style="list-style-type: none"> <li>- องค์การบริหารส่วนตำบลนาบอนมีงบประมาณจำกัดในการก่อสร้าง ปรับปรุง ซ่อมแซม ทำให้ไม่สามารถดำเนินการปรับปรุง ซ่อมแซมโครงสร้างพื้นฐานได้หมดตามความต้องการของประชาชน</li> <li>- การให้บริการน้ำประปายังมีปัญหาแหล่งน้ำดิบสำหรับผลิตน้ำประปา</li> <li>- ขาดบุคลากร ด้านช่าง</li> </ul>
โอกาส (O = Opportunity)	อุปสรรค (T = Threat)
<ul style="list-style-type: none"> <li>- ตำบลนาบอนตั้งอยู่ศูนย์กลางของอำเภอนาบอน ซึ่งเป็นแหล่งชุมชน ทำให้ได้รับความสนใจจากหน่วยงานภาครัฐในการดำเนินงานก่อสร้างและบำรุงโครงสร้างพื้นฐานในพื้นที่ตำบลนาบอน</li> <li>- การให้บริการสาธารณสุขภาคพื้นฐานได้แก่ ประปา ไฟฟ้า โทรศัพท์ สามารถดำเนินการได้อย่างรวดเร็ว เพราะมีจำนวนผู้ใช้บริการเพิ่มขึ้นทุกปี</li> <li>- การถ่ายโอนงาน งบประมาณจากหน่วยงานที่เกี่ยวข้องด้านโครงสร้างพื้นฐาน</li> </ul>	<ul style="list-style-type: none"> <li>- องค์การบริหารส่วนตำบลนาบอนมีถนนที่อยู่ในความดูแลรับผิดชอบของหน่วยงานอื่นที่ยังไม่ได้รับการถ่ายโอนมาดูแล เมื่อมีความชำรุดเสียหายไม่สามารถดำเนินการปรับปรุงซ่อมแซมได้เอง ต้องแจ้งหน่วยงานที่รับผิดชอบให้ดำเนินการ</li> <li>- การขยายเขตบริการไฟฟ้า อยู่ในอำนาจหน้าที่ของการไฟฟ้าส่วนภูมิภาคตามอำนาจหน้าที่ขององค์การบริหารส่วนตำบลไม่สามารถเข้าไปดำเนินการในส่วนที่ซ้ำซ้อนกับหน่วยงานอื่น</li> <li>- การเกิดภัยน้ำท่วมซึ่งทำให้ถนนได้รับการชำรุดเสียหาย</li> <li>- รถบรรทุกน้ำหนักเกินกว่าที่กำหนดวิ่งผ่าน</li> <li>- ปัญหาระบบท่อส่งน้ำเก่ามาก</li> <li>- ปัญหาคุณภาพน้ำประปา</li> </ul>

#### ด้านการศึกษา ศาสนาและวัฒนธรรม

จุดแข็ง (S = Strength)	จุดอ่อน (W = Weakness)
<ul style="list-style-type: none"> <li>- มีสถานศึกษาที่มีความพร้อมและเพียงพอในการรองรับนักเรียน</li> <li>- มีบุคลากรผู้ปฏิบัติงานด้านการศึกษาอย่างเพียงพอ</li> <li>- ผู้บริหารให้ความสำคัญในการส่งเสริมการศึกษา โดยได้มีการวางรากฐานความพร้อมในการจัดการศึกษาตามเกณฑ์มาตรฐานศูนย์พัฒนาเด็กเล็ก</li> <li>- เด็กได้เข้ารับการศึกษตามเกณฑ์</li> <li>- มีการส่งเสริมกิจกรรมศาสนาประเพณีเป็นประจำทุกปี คือ กิจกรรมชักพระบุษบกและกิจกรรมประเพณีเดือนสิบ</li> <li>- มีวัดที่เป็นศูนย์รวมของพุทธศาสนิกชนในตำบล</li> </ul>	<ul style="list-style-type: none"> <li>- บุคลากรด้านการศึกษาขาดประสบการณ์และทักษะในการปฏิบัติงาน</li> <li>- อุปกรณ์สื่อการเรียนการสอนไม่เพียงพอ</li> <li>- เด็กเยาวชนไม่สนใจศึกษาต่อหลังจากภาคบังคับ</li> <li>- ขาดแหล่งเรียนรู้เพื่อใช้ในการศึกษาเพิ่มเติม</li> <li>- ขาดการมีส่วนร่วมในกิจกรรมส่งเสริมศาสนา ประเพณีจากภาคประชาชน</li> </ul>
โอกาส (O = Opportunity)	อุปสรรค (T = Threat)
<ul style="list-style-type: none"> <li>- กรมส่งเสริมการปกครองท้องถิ่นให้ความสำคัญกับการจัดการศึกษาให้มีมาตรฐาน ให้การสนับสนุนด้านสื่อวัสดุ การเรียนการสอน รวมทั้งสนับสนุนให้ผู้ดูแลเด็กได้ศึกษาต่อทางด้านการศึกษาปฐมวัย</li> <li>- กฎหมายรัฐธรรมนูญกำหนดการศึกษาภาคบังคับ ๙ ปี</li> <li>- มีการจัดตั้งสภาวัฒนธรรมในระดับจังหวัด อำเภอ ตำบล</li> </ul>	<ul style="list-style-type: none"> <li>- การถ่ายโอนภารกิจด้านการศึกษายังไม่ชัดเจน</li> <li>- ค่านิยมและวัฒนธรรมของสังคมที่เปลี่ยนแปลง</li> <li>- สื่อเทคโนโลยีที่ทันสมัย</li> </ul>

ด้านเศรษฐกิจ

จุดแข็ง (S = Strength)	จุดอ่อน (W = Weakness)
<ul style="list-style-type: none"> <li>- มีสินค้าหนึ่งตำบลหนึ่งผลิตภัณฑ์</li> <li>- มีแหล่งเงินทุนในการประกอบอาชีพ</li> <li>- การรวมกลุ่มอาชีพในตำบล</li> <li>- มีผลผลิตทางการเกษตร คือ ยางพารา</li> </ul>	<ul style="list-style-type: none"> <li>- มีการใช้สารเคมีในการกำจัดศัตรูพืช</li> <li>- ขาดการส่งเสริมด้านการตลาด</li> <li>- เกษตรกรขาดความรู้ในการพัฒนาสินค้าและด้านการตลาด</li> <li>- ประชาชนขาดวินัยด้านการเงิน มีหนี้สินทั้งในและนอกระบบ ขาดการออม</li> </ul>
โอกาส (O = Opportunity)	อุปสรรค (T = Threat)
<ul style="list-style-type: none"> <li>- รัฐบาลส่งเสริมทุนในรูปแบบต่าง ๆ เช่น กองทุนหมู่บ้าน กลุ่มออมทรัพย์เพื่อการผลิต กองทุนพัฒนาสตรี</li> <li>- มีระบบประกันความเสี่ยงด้านราคาสินค้าเกษตร</li> </ul>	<ul style="list-style-type: none"> <li>- สถานการณ์ทางการเมืองไม่แน่นอน มีการเปลี่ยนแปลงทางการเมือง ซึ่งส่งผลกระทบต่อเศรษฐกิจโดยรวม</li> <li>- ปัจจัยการผลิตหรือต้นทุนการผลิตมีราคาสูง</li> <li>- การเกิดภัยธรรมชาติ เช่น ภัยแล้ง น้ำท่วม ทำให้ผลผลิตได้รับความเสียหาย</li> </ul>

ด้านทรัพยากรธรรมชาติและสิ่งแวดล้อม

จุดแข็ง (S = Strength)	จุดอ่อน (W = Weakness)
<ul style="list-style-type: none"> <li>- มีทรัพยากรทางธรรมชาติ ทั้งทรัพยากรน้ำ และป่าไม้</li> <li>- มีข้อบัญญัติเพื่อควบคุมกิจการที่มีผลกระทบต่อคุณภาพสิ่งแวดล้อม</li> <li>- การการจัดขยะมูลฝอยและสิ่งปฏิกูลมีรถบรรทุกขยะและบุคลากรเพื่อปฏิบัติงานจัดเก็บขยะ</li> </ul>	<ul style="list-style-type: none"> <li>- ขาดเจ้าหน้าที่รับผิดชอบที่มีความรู้เฉพาะทางในการดำเนินงานที่ผ่านมามีต้องขอความร่วมมือจากหน่วยงานอื่น</li> <li>- ประชาชนไม่ให้ความร่วมมือในการดำเนินงานด้านสิ่งแวดล้อมเท่าที่ควร</li> <li>- ไม่มีระบบการจัดการขยะที่ได้มาตรฐาน</li> <li>- ขาดการบริหารจัดการที่ดีของโรงงานภายในตำบล</li> </ul>
โอกาส (O = Opportunity)	อุปสรรค (T = Threat)
<ul style="list-style-type: none"> <li>- การอนุรักษ์ทรัพยากรธรรมชาติและสิ่งแวดล้อมเป็นประเด็นที่ได้รับความสนใจจากทั่วโลก มีการณรงค์กันตั้งแต่ระดับชุมชน ท้องถิ่น อำเภอ จังหวัด ประเทศ และระดับโลก</li> <li>- องค์กรเอกชนมีการดำเนินการสร้างจิตสำนึกของประชาชน รวมถึงการณรงค์ให้มีการนำทรัพยากรธรรมชาติที่ใช้แล้วกลับมาใช้ซ้ำ</li> </ul>	<ul style="list-style-type: none"> <li>- การบังคับใช้กฎหมายเกี่ยวกับสิ่งแวดล้อมยังไม่มีประสิทธิภาพ</li> <li>- ประชาชนบางส่วนยังขาดความรู้สึกรักท้องถิ่น ยังมีการทำลายทรัพยากรธรรมชาติและสิ่งแวดล้อม</li> </ul>

ด้านการเมือง การบริหารจัดการ

จุดแข็ง (S = Strength)	จุดอ่อน (W = Weakness)
<ul style="list-style-type: none"> <li>- ประชาชนมีความตื่นตัวทางการเมือง</li> <li>- การจัดแบ่งโครงสร้างขององค์การบริหารส่วนตำบลมีความชัดเจน</li> <li>- ผู้บริหารสามารถกำหนดนโยบายได้เองภายใต้กรอบระเบียบกฎหมาย</li> <li>- การบริหารงานมีความคล่องตัว เนื่องจากมีความพร้อมด้านทรัพยากร</li> </ul>	<ul style="list-style-type: none"> <li>- ขาดการประสานงานที่ดีภายในองค์กร</li> <li>- ประชาชนขาดความเข้าใจในด้านการเมืองการปกครอง</li> <li>- ความต้องการของประชาชนมีสูงแต่องค์การบริหารส่วนตำบลตอบสนองความต้องการได้น้อย</li> </ul>
โอกาส (O = Opportunity)	อุปสรรค (T = Threat)
<ul style="list-style-type: none"> <li>- มีระเบียบข้อกฎหมายกำหนดอำนาจหน้าที่ขององค์กรปกครองส่วนท้องถิ่นไว้อย่างชัดเจน</li> <li>- มีการถ่ายโอนงาน งบประมาณ และบุคลากรลงสู่ท้องถิ่นเพิ่มมากขึ้น</li> </ul>	<ul style="list-style-type: none"> <li>- การจัดสรรงบประมาณให้แก่องค์การบริหารส่วนตำบลยังขาดความแน่นอน</li> <li>- ท้องถิ่นไม่ได้มีอิสระในการดำเนินงานที่ตอบสนองต่อปัญหาความต้องการของประชาชนอย่างแท้จริง</li> <li>- สถานการณ์ทางการเมืองไม่แน่นอน มีการเปลี่ยนแปลงบ่อย</li> </ul>

๓.๒ การประเมินสถานการณ์สภาพแวดล้อมภายนอกที่เกี่ยวข้อง

ในการจัดทำแผนพัฒนาท้องถิ่นสี่ปีนั้น ได้ทำการประเมินสถานการณ์สภาพแวดล้อมภายนอกที่เกี่ยวข้อง ซึ่งมีรายละเอียดดังนี้

ด้าน	สถานการณ์สภาพแวดล้อมภายนอกที่เกี่ยวข้อง	ขอบข่ายและปริมาณของปัญหา/ความต้องการ	พื้นที่เป้าหมาย/กลุ่มเป้าหมาย	ความคาดหวังและ แนวโน้มอนาคต
๑. โครงการสร้างพื้นฐาน	๑) ขาดแคลนแหล่งน้ำในการเกษตรและน้ำประปาสำหรับอุปโภค-บริโภคยังไม่พอเพียงและยังไม่ได้มาตรฐาน	- แหล่งน้ำและน้ำประปาในการอุปโภค-บริโภค	- ในเขต อบต.	- ประชาชนมีแหล่งน้ำและมีน้ำประปาใช้อย่างพอเพียงมีคุณภาพตามมาตรฐานมากขึ้น
	๒) ไฟฟ้าส่องสว่างทางและที่สาธารณะยังไม่สามารถดำเนินการครอบคลุมพื้นที่ได้ทั้งหมด	- ไฟฟ้า	- ทางและที่สาธารณะในเขต อบต.	- ทางและที่สาธารณะมีแสงสว่างเพียงพอประชาชนได้รับความสะดวกในการสัญจรไปมาและป้องกันการเกิดอาชญากรรมได้
	๓) ระบายน้ำยังไม่เพียงพอ เกิดการอุดตัน น้ำท่วมขังบนถนนทำให้ถนนชำรุดเสียหาย	- ระบายน้ำ / ท่อระบายน้ำ	- พื้นที่ในเขต อบต.	- มีคูหรือท่อระบายน้ำสามารถระบายน้ำได้สะดวก ไม่อุดตัน และน้ำจะไม่ท่วมขังบนถนน
	๔) ประชาชนต้องการเส้นทางในการสัญจรไปมาเพิ่มมากขึ้นและอบต.ไม่สามารถดำเนินการได้เนื่องจากพื้นที่ยังไม่เป็นที่สาธารณะ จะดำเนินการได้ก็ต่อเมื่อต้องเป็นที่สาธารณะ	- เส้นทางคมนาคม	- เส้นทางคมนาคมที่เป็นสาธารณะและประชาชนมีความต้องการให้ดำเนินการ	- มีเส้นทางในการคมนาคมเพียงพอและประชาชนได้รับความสะดวกในการสัญจรไปมา
๒. ด้านการพัฒนาคุณภาพชีวิตและสังคม	๑) มีการระบาดของโรคอุบัติใหม่ โรคระบาด โรคติดต่อ	- ด้านสาธารณสุข	- ในเขต อบต.	ในพื้นที่ไม่มีการระบาดของโรคอุบัติใหม่ โรคระบาด โรคติดต่อ
	๒) ประชาชนในพื้นที่ป่วยเป็นโรคเรื้อรัง แนวโน้มที่เพิ่มขึ้น เช่น เบาหวาน ความดัน		- ประชาชนกลุ่มเสี่ยงและผู้ป่วย	
	๓) ปริมาณขยะและน้ำเสียเพิ่มมากขึ้น		- ในเขต อบต.	- ปริมาณขยะและน้ำเสียถูกกำจัดให้หมดด้วยวิธีการที่ถูกต้อง

ด้าน	สถานการณ์ภาพแวดล้อมภายนอกที่เกี่ยวข้อง	ข้อบ่งชี้และปริมาณของปัญหา/ความต้องการ	พื้นที่เป้าหมาย/กลุ่มเป้าหมาย	ความคาดหวังและ แนวโน้มอนาคต
๒.ด้านการพัฒนาคุณภาพชีวิตและสังคม (ต่อ)	๔) ประชาชนบริโภคอาหารที่ปลอดภัย	สร้างกระบวนการตรวจสอบให้อาหารมีความปลอดภัย	- ประชาชนในเขต อบต.	- ประชาชนทราบและสามารถเลือกบริโภคอาหารที่ปลอดภัยได้ถูกต้อง - เข้าใจในพิษภัยอาหารที่ไม่สารอันตรายต่อชีวิต
	๕) ประชาชนในพื้นที่บางรายมีที่อยู่อาศัยไม่มั่นคงแข็งแรง	- ที่อยู่อาศัย	- ประชาชนในพื้นที่ที่ได้รับความเดือนร้อนเรื่องที่อยู่อาศัย	- ประชาชนในพื้นที่ได้รับความช่วยเหลือซ่อมแซมที่อยู่อาศัยให้มั่นคงแข็งแรง
	ประชาชนบางครัวเรือนบริโภค-บริโภคน้ำที่ยังไม่สะอาดและมีสิ่งเจือปน เช่น จากน้ำฝนน้ำที่ไม่ได้คุณภาพ มีตะกอน	- การอุปโภค-บริโภค	- ประชาชนในเขต อบต.	- ประชาชนบริโภคน้ำที่สะอาดถูกสุขลักษณะ
	๑) การศึกษาสื่อการเรียนการสอนยังไม่พอเพียง เด็กนักเรียนไม่ได้รับการศึกษาในระดับที่สูงกว่าชั้นพื้นฐาน และขาดงบประมาณในการศึกษาครอบครัวยากจน	- สังคมในชุมชน	- เด็กนักเรียนในเขต อบต.	- มีสื่อการเรียนการสอนที่พอเพียง เด็กนักเรียนได้รับการศึกษาที่สูงขึ้น มีงบประมาณในการศึกษาเล่าเรียน
	๒) เด็กและผู้สูงอายุบางครอบครัว ผู้สูงอายุอยู่ตามลำพัง และรับภาระในการดูแลเด็ก		- ผู้สูงอายุและเด็กในเขต อบต.	- ผู้สูงอายุและเด็กได้รับการดูแลที่ดี
	๓) ผู้พิการไม่ได้รับความช่วยเหลือในดำรงชีวิต		- ผู้พิการในเขต อบต.	- ผู้พิการได้รับความช่วยเหลือในการดำรงชีวิตและทั่วถึง
	๗) การจรรยาบรรณมีเพิ่มมากขึ้นอาจทำให้เกิดอุบัติเหตุขึ้นได้	- การจรรยาบรรณ	ประชาชนที่สัญจรไปมาบนถนน	มีระบบควบคุมการจราจร เช่น ติดตั้งสัญญาณไฟจราจรเพื่อเตือนให้ระมัดระวัง
	๘) มีการทำลายและลักขโมยทรัพย์สินของประชาชนและราชการ รวมทั้งเกิดการทะเลาะวิวาทกันในชุมชน	- การรักษาความปลอดภัยในชีวิตและทรัพย์สินของประชาชน	- ประชาชนและส่วนราชการ	- มีการป้องกันและรักษาความปลอดภัยในชีวิตและทรัพย์สินของประชาชนละส่วนราชการ เช่น การติดตั้งกล้องวงจรปิด การให้ผู้นำ อปพร. ควบคุมและระงับเหตุทะเลาะวิวาท

ด้าน	สถานการณ์ภาพแวดล้อม ภายนอกที่เกี่ยวข้อง	ขอบข่ายและ ปริมาณของปัญหา/ ความต้องการ	พื้นที่เป้าหมาย/ กลุ่มเป้าหมาย	ความคาดหวัง และ แนวโน้ม อนาคต
๒. ด้านการพัฒนา คุณภาพชีวิตและ สังคม (ต่อ)	๙) ศิลปะ วัฒนธรรม จารีต ประเพณีและภูมิ ปัญหาท้องถิ่นถูกลืมนำไปมาก	- ศิลปะ วัฒนธรรม จารีต ประเพณีและมี ปัญหาท้องถิ่น ถูก ลืมนำไปมาก	- ประชาชนในเขต อบต.	- ยกย่อง เชิดชูคน ดีหรือปราชญ์ ชาวบ้านในโอกาส ต่างๆ เพื่อเป็น ตัวอย่างแก่ เยาวชนและ ประชาชน ศิลปะ วัฒนธรรม จารีต ประเพณีและภูมิ ปัญหาท้องถิ่น ไม่ ถูกลืมและคงอยู่ สืบไป
๓. ด้านการ พัฒนาเศรษฐกิจ	๑) ประชาชนไม่มีการวางแผนในการ ดำเนินงาน	- การวางแผน	- ประชาชนในเขต อบต.	- ประชาชน สามารถวาง แผนการ ดำเนินงานได้เอง
	๒) ขาดแหล่งเงินลงทุนในการทำกิจการและ ประกอบอาชีพ	- การลงทุน	- ประชาชนในเขต อบต.	- มีแหล่งเงินทุนใน การทำกิจการและ ประกอบอาชีพ
	๓) ประชาชนขาดสถานที่จำหน่ายสินค้า	- การพาณิชย์กรรม	- ร้านค้าแผงลอย	- ร้านค้าแผงลอยมี สถานที่ในการขาย จำหน่ายสินค้า
	๔) ผลผลิตทางการเกษตรราคาตกต่ำ ระยะทางในการขนส่งผลผลิตไกลจากแหล่ง รับซื้อ		- เกษตรกรในพื้นที่	- ผลผลิตมีราคา สูงขึ้น
	๕) ค่าแรงต่ำค่าครองชีพสูงขาดแคลนการ จ้างงาน		- ผู้ประกอบอาชีพ รับจ้าง	- ค่าแรงสูงขึ้น เหมาะสมกับค่า ครองชีพ มีการ จ้างงานมากขึ้น
	๖) ในเขต อบต.มีแหล่งท่องเที่ยวและ กิจกรรมการท่องเที่ยว แต่ยังคงขาดการพัฒนา ให้โดดเด่น	- การพัฒนาแหล่ง ท่องเที่ยวให้มีความ โดดเด่น	- ในเขต อบต. -หน่วยงานที่ เกี่ยวข้อง	- มีแหล่งท่องเที่ยว ในเขต อบต.และ ส่งเสริมกิจกรรม การท่องเที่ยวเพิ่ม มากขึ้น
๔. ด้านพัฒนา ทรัพยากรธรรมชาติและ สิ่งแวดล้อม	๑) เป็นพื้นที่ที่มีดินเค็มและน้ำใต้ดินเป็นน้ำเค็มหรือ มีรสกร่อย ไม่สามารถใช้ในการเกษตรและอุปโภค- บริโภคได้	- ดินและน้ำใต้ดิน ดินเสื่อมขูดจลอินทรีย์	- พื้นที่ในเขตอบต.	- ปัญหาเรื่องคุณภาพ ดินจัดหาแหล่งน้ำจาก แหล่งอื่นเพิ่มมากขึ้น
	๔) มีปัญหาเรื่องขยะและน้ำเสียเพิ่มมากขึ้นส่งกลิ่น เหม็นรำคาญ	- สิ่งแวดล้อม -การจัดการขยะ	- ผู้ประกอบการและ ชุมชนในเขตพื้นที่อบต.	- ปัญหาขยะและน้ำ เสียลดลง ผู้ประกอบการ สามารถกำจัดขยะ และน้ำเสียเองได้โดย ไม่ส่งผลกระทบต่อ ชุมชน

กรมการช่างเชื่อมโลหะอุตสาหกรรม กรมส่งเสริมการค้าระหว่างประเทศ กระทรวงพาณิชย์  
โครงการวิจัยเชื่อมโยงไปยังเขตอุตสาหกรรมเพื่อพัฒนาศักยภาพผู้ประกอบการรายย่อย พ.ศ. ๒๕๖๒-๒๕๖๕

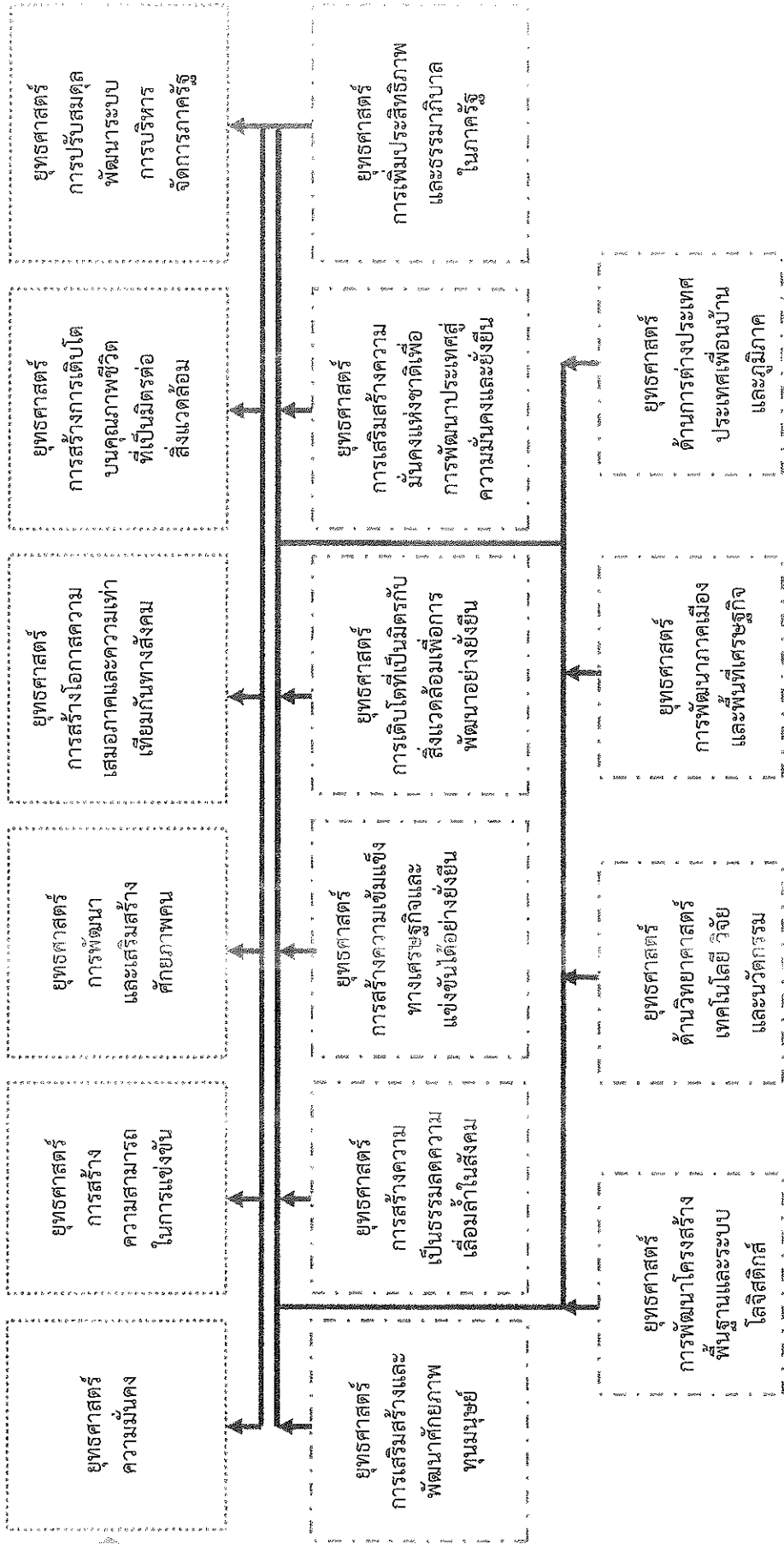

ยุทธศาสตร์ชาติ  
๒๐ ปี  
๖ ยุทธศาสตร์

แผนพัฒนาเศรษฐกิจ  
ฉบับที่ ๑๒  
๑๐ ยุทธศาสตร์

ประเด็นยุทธศาสตร์ที่ ๔  
การพัฒนาโครงสร้างพื้นฐาน  
ทางคมนาคมขนส่งและ  
ระบบโลจิสติกส์ให้รองรับ  
การค้า การลงทุน การ  
ท่องเที่ยว การเกษตรและการ  
อุตสาหกรรมสมัยใหม่

ประเด็นยุทธศาสตร์ที่ ๓  
การพัฒนาสินค้าเกษตรให้  
ปลอดภัยและมีศักยภาพในการ  
ส่งออก

ประเด็นยุทธศาสตร์ที่ ๒  
การพัฒนาการท่องเที่ยว  
นานาชาติบนฐานทรัพยากร  
และเอกลักษณ์ของพื้นที่

ประเด็นยุทธศาสตร์ที่ ๑  
การบริหารจัดการเพื่อเพิ่ม  
มูลค่าพืชเศรษฐกิจยางพารา  
และปาล์มน้ำมัน



ยุทธศาสตร์  
กลุ่มจังหวัด  
๔ ยุทธศาสตร์

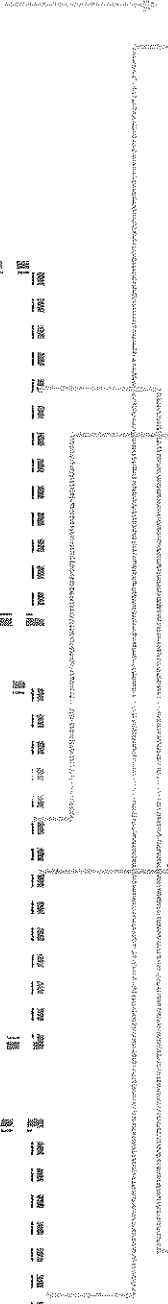

ประเด็นยุทธศาสตร์ที่ ๔  
พัฒนาชุมชน และสังคมให้  
น่าอยู่ เข้มแข็ง มั่นคงตามปรัชญา  
เศรษฐกิจพอเพียง

ประเด็นยุทธศาสตร์ที่ ๓  
บริหารจัดการทรัพยากรธรรมชาติ  
และสิ่งแวดล้อมอย่างยั่งยืน

ประเด็นยุทธศาสตร์ที่ ๒  
พัฒนาการท่องเที่ยวบนพื้นฐาน  
ธรรมชาติและวัฒนธรรม  
ศิลปวัฒนธรรม

ประเด็นยุทธศาสตร์ที่ ๑  
ยุทธศาสตร์  
การบริหารจัดการสวนครั่งและ  
และปาล์มน้ำมันเชิงมูลค่า



ยุทธศาสตร์  
จังหวัด  
นครศรีธรรมราช  
๕ ยุทธศาสตร์

ยุทธศาสตร์  
การพัฒนา  
โครงสร้างพื้นฐาน

ยุทธศาสตร์  
การพัฒนาสังคมและ  
คุณภาพชีวิต

ยุทธศาสตร์  
การพัฒนาสังคมและ  
คุณภาพชีวิต

ยุทธศาสตร์  
การพัฒนาโครงสร้าง  
พื้นฐาน

ยุทธศาสตร์  
การพัฒนาโครงสร้าง  
พื้นฐาน  
และการบริการ  
เมืองที่ดี



ยุทธศาสตร์  
การพัฒนา  
ของ อบท.  
ในเขตจังหวัด  
๕ ยุทธศาสตร์

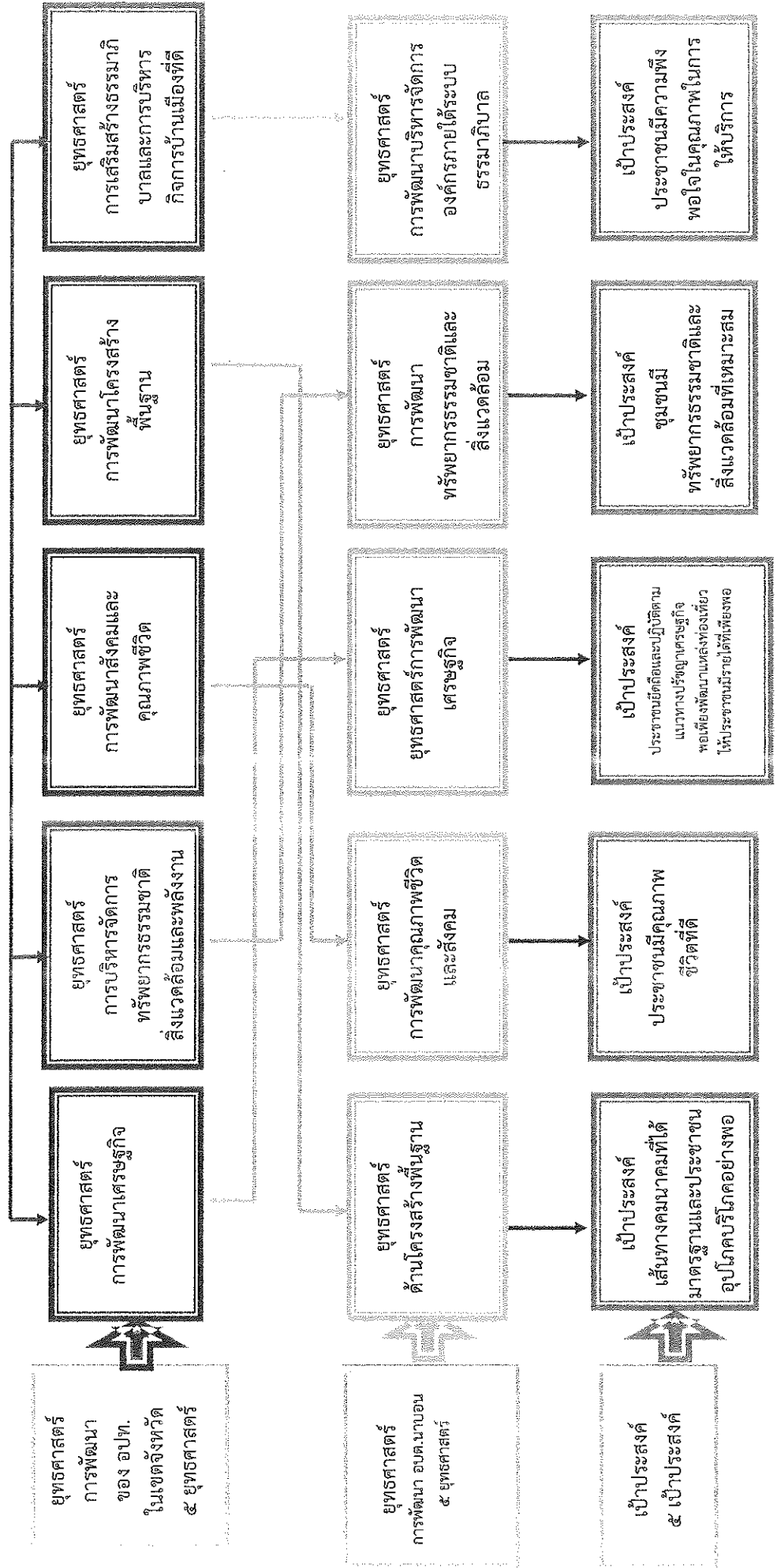

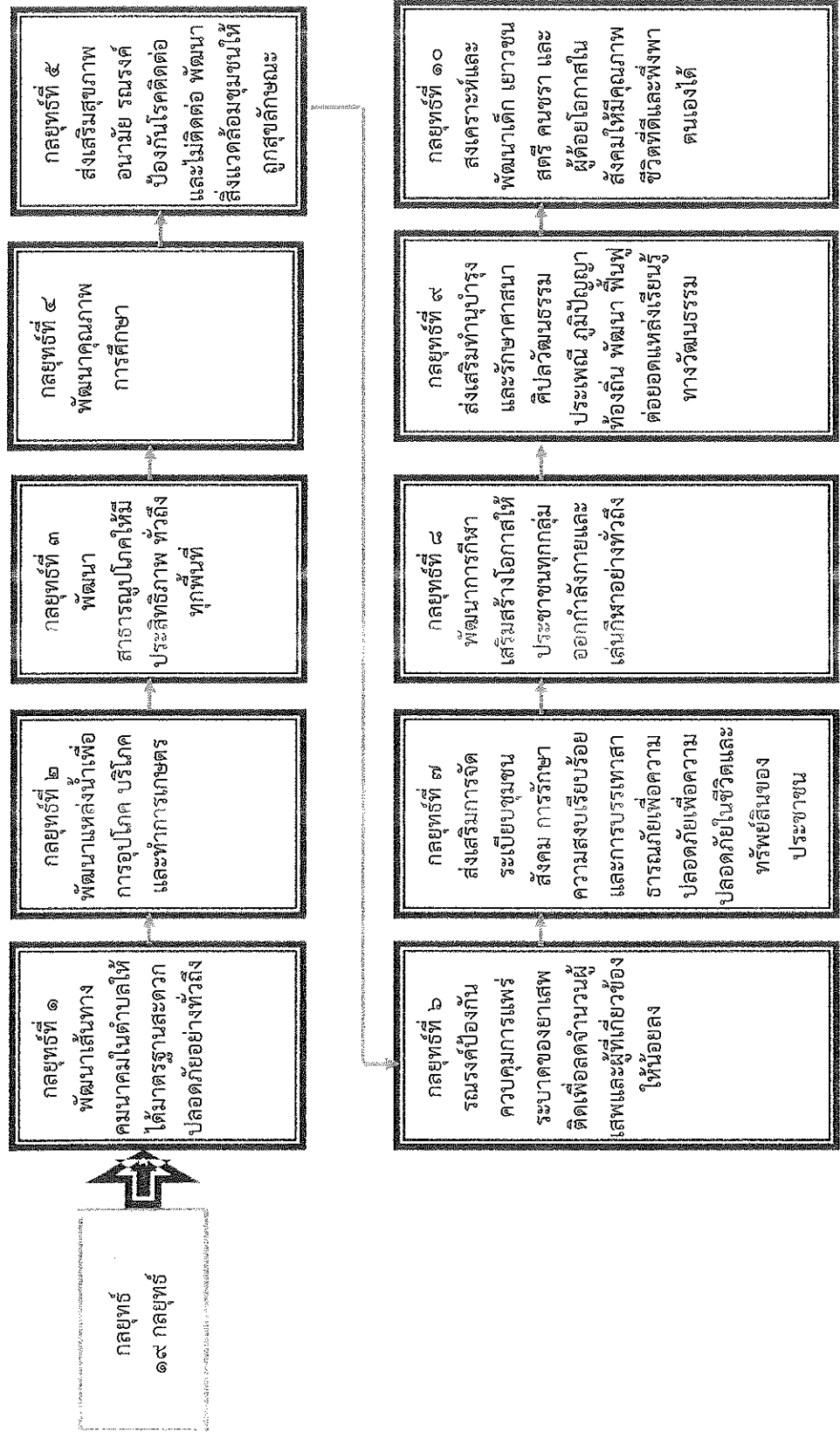

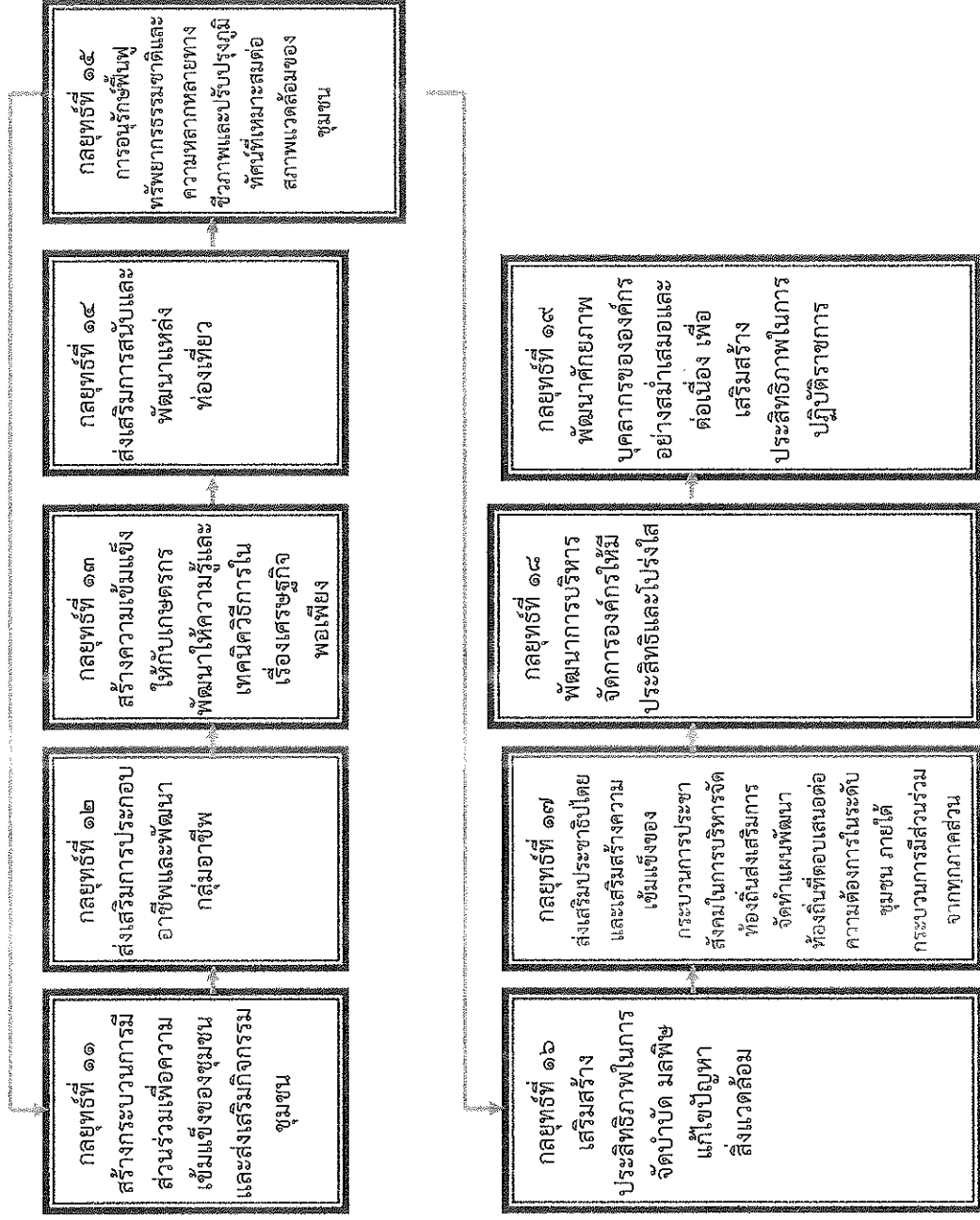

๑. ยุทธศาสตร์ด้านโครงสร้างพื้นฐาน

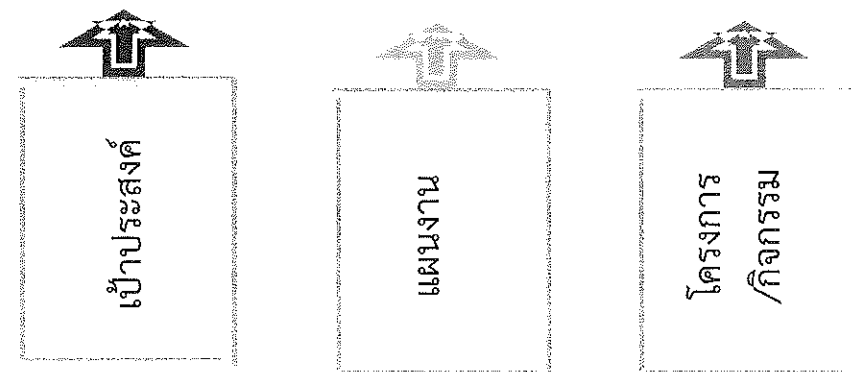

ระบบสาธารณูปโภค สาธารณูปการ การคมนาคมขนส่ง มีประสิทธิภาพ สามารถตอบสนองความต้องการประชาชนอย่างทั่วถึง

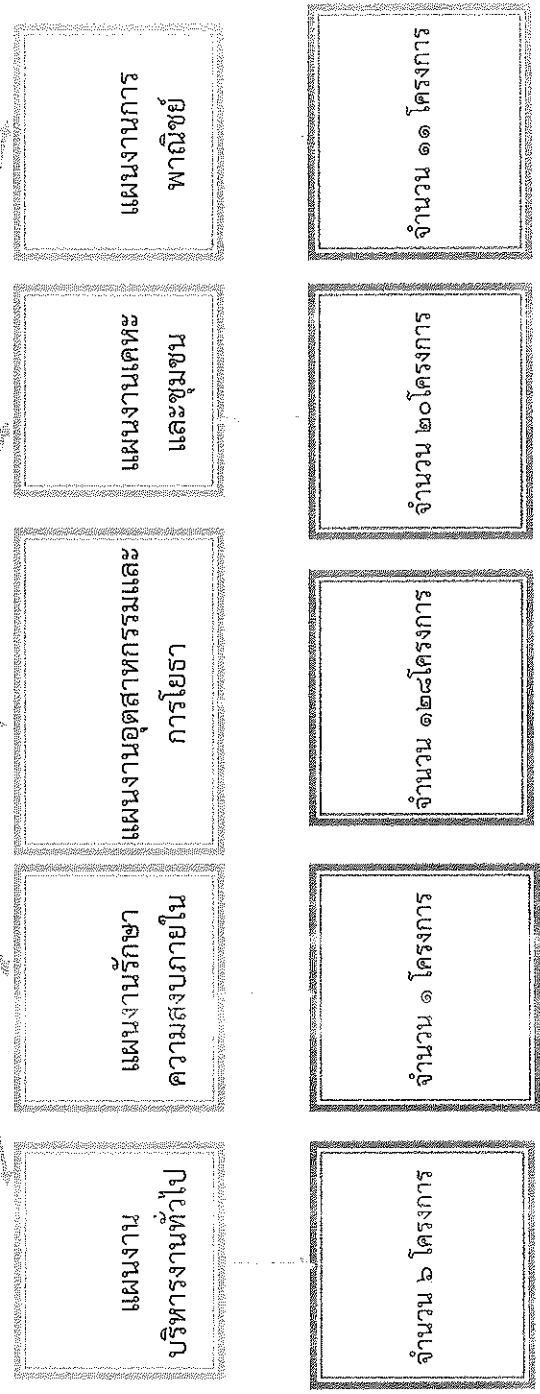

๒. ยุทธศาสตร์การพัฒนาคุณภาพชีวิตและสังคม

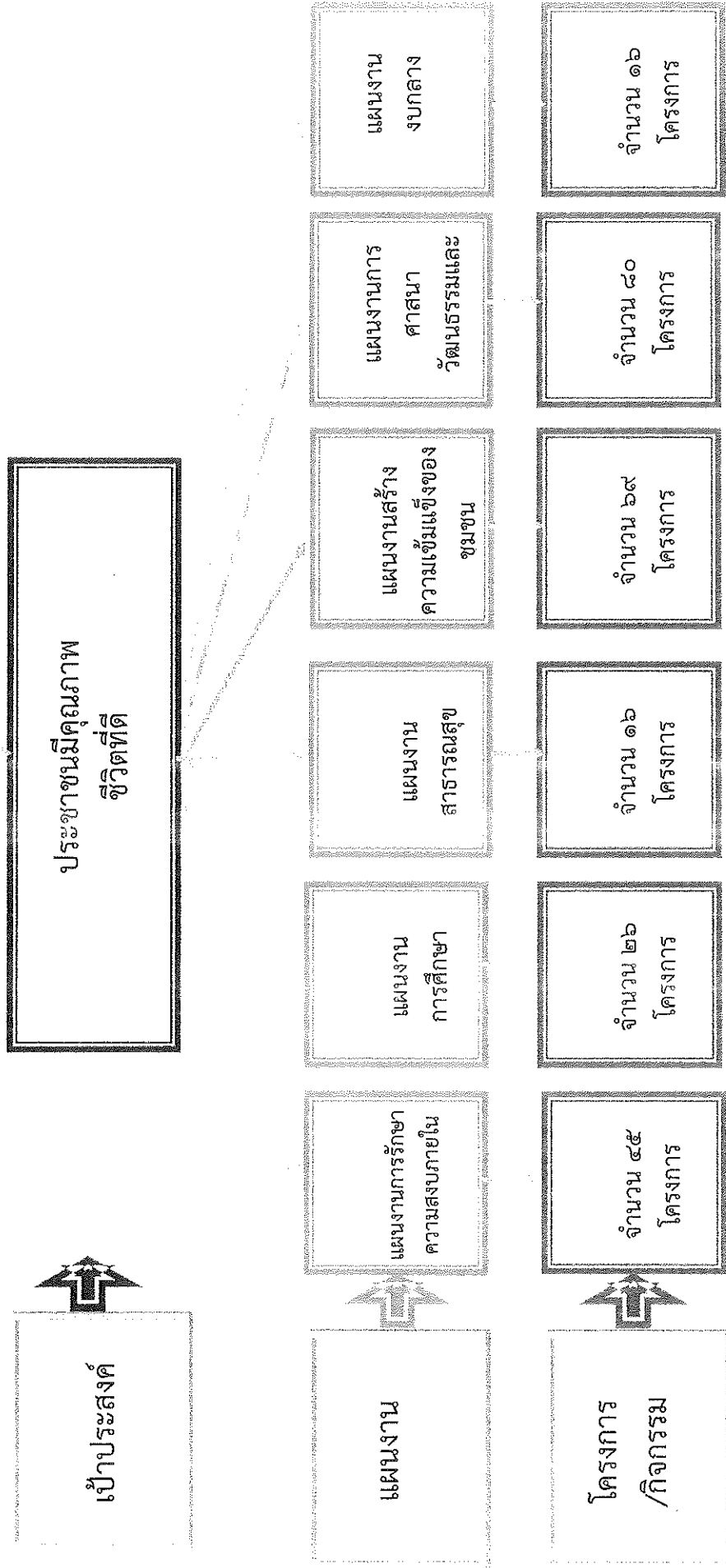

๓. ยุทธศาสตร์การพัฒนาเศรษฐกิจ

ประชาชนยึดถือและปฏิบัติตามแนวทางปรัชญาเศรษฐกิจพอเพียงพัฒนา  
แหล่งท่องเที่ยวให้ประชาชนมีรายได้ที่เพียงพอ

เป้าประสงค์

แผนงานการเกษตร

แผนงานสร้างความเข้มแข็งของชุมชน

แผนงาน

จำนวน ๔ โครงการ

จำนวน ๒๐ โครงการ

โครงการ / กิจกรรม

๔. ยุทธศาสตร์การพัฒนาทรัพยากรธรรมชาติและสิ่งแวดล้อม

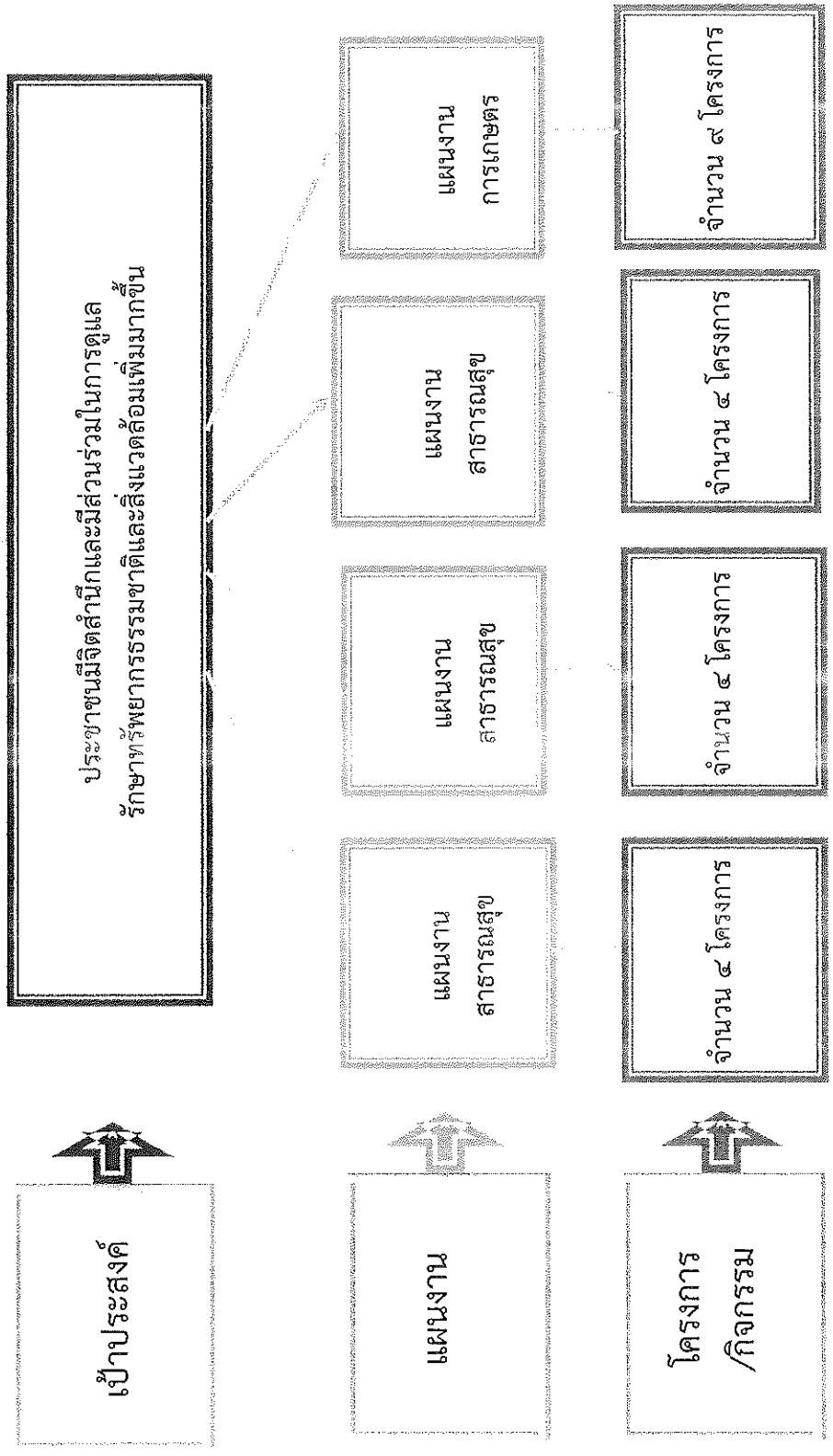

๕. ยุทธศาสตร์การพัฒนาการบริหารจัดการองค์การภายใต้ระบบธรรมาภิบาล

องค์การบริหารส่วนตำบลนาบอนมีการบริหารจัดการภาครัฐที่ดี  
และมีส่วนร่วมจากทุกภาคส่วนเพิ่มมากขึ้น

เป้าประสงค์

แผนงาน

แผนงานบริหารงานทั่วไป

โครงการ /กิจกรรม

จำนวน ๔๐ โครงการ

๓.๔ แผนที่ยุทธศาสตร์ Strategy Map

~ ๕๑ ~

ยุทธศาสตร์การพัฒนาขององค์การบริหารส่วนตำบลบอน  
Strategy Map



วิสัยทัศน์



ยุทธศาสตร์  
การพัฒนา อปท.  
๕ ยุทธศาสตร์

“ใส่ใจคุณภาพชีวิต ร่วมคิด ร่วมทำ มุ่งมั่นสู่การพัฒนาที่ยั่งยืน”

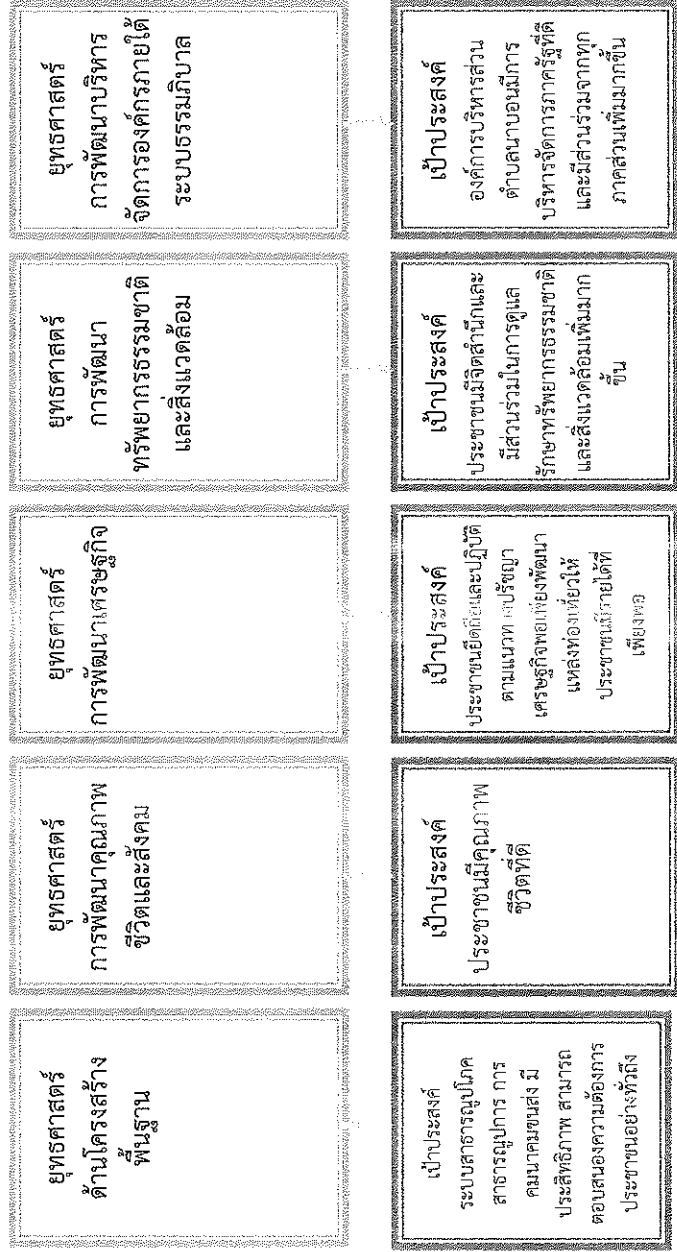

เป้าประสงค์  
๕ เป้าประสงค์

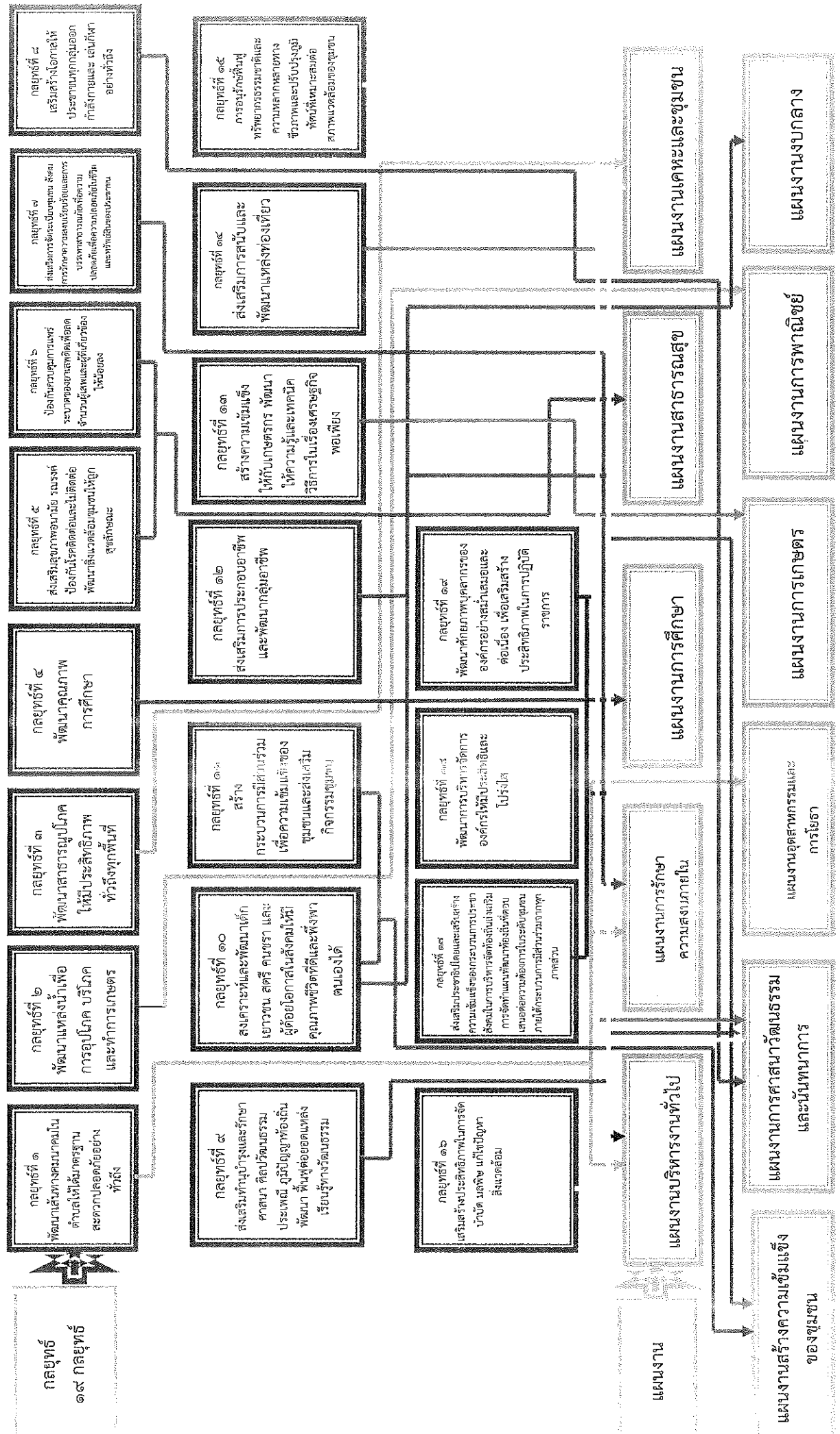

### ส่วนที่ ๓

## การนำแผนพัฒนาท้องถิ่นไปสู่การปฏิบัติ

#### ๑. ยุทธศาสตร์การพัฒนาและแผนงาน

ที่	ยุทธศาสตร์	ด้าน	แผนงาน	หน่วยงาน รับผิดชอบหลัก	หน่วยงาน สนับสนุน
๑	การพัฒนาโครงสร้างพื้นฐาน	บริหารทั่วไป	แผนงานบริหารงาน ทั่วไป	สำนักปลัด กองคลัง	องค์การ บริหารส่วน ตำบล บอน
			แผนงานการรักษา ความสงบภายใน	สำนักปลัด	
		บริการชุมชนและ สังคม	แผนงานเคหะและ ชุมชน	กองช่าง	
		การเศรษฐกิจ	แผนงานอุตสาหกรรม และการโยธา	กองช่าง	
			แผนงานการพาณิชย์	กองช่าง	
๒	การพัฒนาคุณภาพชีวิตและ สังคม	บริการชุมชนและ สังคม	แผนงานการรักษา ความสงบภายใน	สำนักปลัด	
			แผนงานการศึกษา	สำนักปลัด	
			แผนงานสาธารณสุข	สำนักปลัด	
			แผนงานสร้างความ เข้มแข็ง	สำนักปลัด	
			แผนงานการศาสนา วัฒนธรรมและ นันทนาการ	สำนักปลัด	
		การดำเนินงานอื่น	แผนงานางบกลาง	สำนักปลัด	
๓	การพัฒนาเศรษฐกิจ	บริการชุมชนและ สังคม	แผนงานสร้างความ เข้มแข็ง	สำนักปลัด	
		การเศรษฐกิจ	แผนงานการเกษตร	สำนักปลัด	
๔	การพัฒนา ทรัพยากรธรรมชาติและ สิ่งแวดล้อม	บริการชุมชนและ สังคม	แผนงานสาธารณสุข	สำนักปลัด	
			แผนงานเคหะและ ชุมชน	สำนักปลัด	
			แผนงานการศาสนา วัฒนธรรมและ นันทนาการ	สำนักปลัด กองช่าง	
		การเศรษฐกิจ	แผนงานการเกษตร	สำนักปลัด	
๕	ยุทธศาสตร์การพัฒนาการ บริหารจัดการองค์กรภายใต้ ระบบ ธรรมาภิบาล	บริหารทั่วไป	แผนงานบริหารงาน ทั่วไป	สำนักปลัด	
รวม	๕ ยุทธศาสตร์	๔ ด้าน	๑๑ แผนงาน	๑ สำนัก/ ๒กอง	

## ส่วนที่ ๔

### การติดตามและประเมินผล

#### ๔.๑ การติดตามและประเมินผลยุทธศาสตร์

เนื่องด้วย พระราชบัญญัติสภาตำบลและองค์การบริหารส่วนตำบล พ.ศ. ๒๕๓๗ แก้ไขเพิ่มเติมถึงฉบับที่ ๓ (ฉบับที่ ๗) พ.ศ. ๒๕๖๒ มาตรา ๖๙/๑ พระราชบัญญัติกำหนดแผนและขั้นตอนการกระจายอำนาจให้แก่องค์กรปกครองส่วนท้องถิ่น พ.ศ. ๒๕๔๒ หมวด ๒ มาตรา ๑๖ (๑) ระเบียบกระทรวงมหาดไทย ว่าด้วยการจัดทำแผนพัฒนาขององค์กรปกครองส่วนท้องถิ่น พ.ศ. ๒๕๔๘ และที่แก้ไขเพิ่มเติมถึง (ฉบับที่ ๓) พ.ศ. ๒๕๖๑ ได้กำหนดให้องค์กรปกครองส่วนท้องถิ่นมีอำนาจและหน้าที่ในการจัดทำแผนพัฒนาท้องถิ่น เพื่อใช้เป็นกรอบในการจัดทำงบประมาณรายจ่ายประจำปี งบประมาณรายจ่ายเพิ่มเติม และงบประมาณจากเงินสะสมในช่วงของแผนนั้น รวมทั้งวางแนวทางเพื่อให้มีการปฏิบัติให้บรรลุวัตถุประสงค์ตามโครงการพัฒนาที่กำหนดไว้ในแผนพัฒนาท้องถิ่น ซึ่งแผนพัฒนาท้องถิ่น หมายความว่า แผนพัฒนาขององค์กรปกครองส่วนท้องถิ่น ที่กำหนด วิสัยทัศน์ ประเด็นยุทธศาสตร์ เป้าประสงค์ ตัวชี้วัด ค่าเป้าหมาย และกลยุทธ์ โดยสอดคล้องกับแผนพัฒนาจังหวัด ยุทธศาสตร์การพัฒนาขององค์กรปกครองส่วนท้องถิ่นในเขตจังหวัด แผนพัฒนาอำเภอ แผนพัฒนาตำบล แผนพัฒนาหมู่บ้านหรือแผนชุมชน อันมีลักษณะเป็นการกำหนดรายละเอียดแผนงาน โครงการพัฒนา ที่จัดทำขึ้นสำหรับปีงบประมาณแต่ละปี ซึ่งมีความต่อเนื่องและเป็นแผนก้าวหน้า และให้หมายความรวมถึงการเพิ่มเติมหรือเปลี่ยนแปลงแผนพัฒนาท้องถิ่น จึงมีการกำหนดยุทธศาสตร์การพัฒนาขององค์กรปกครองส่วนท้องถิ่นในเขตจังหวัดขึ้น ตามกระบวนการพิจารณาจากประชาคมท้องถิ่นระดับจังหวัด ร่วมกับคณะกรรมการพัฒนาองค์การบริหารส่วนจังหวัด คณะกรรมการประสานแผนพัฒนาท้องถิ่นระดับจังหวัด ผู้แทนองค์กรปกครองส่วนท้องถิ่นในเขตจังหวัด ร่วมกันจัดทำ ทบทวน หรือเปลี่ยนแปลงยุทธศาสตร์การพัฒนาขององค์กรปกครองส่วนท้องถิ่นในเขตจังหวัด เพื่อให้การจัดทำแผนพัฒนาขององค์กรปกครองส่วนท้องถิ่นเกิดประสิทธิภาพ ประสิทธิผล โดยนำยุทธศาสตร์การพัฒนาขององค์กรปกครองส่วนท้องถิ่นในเขตจังหวัดไปใช้เป็นแนวทางในการจัดทำแผนพัฒนาท้องถิ่นของตนเองได้ต่อไป และเพื่อให้สามารถบูรณาการกับแผนพัฒนาจังหวัด แผนปฏิบัติราชการประจำปีของจังหวัดและตอบสนองความต้องการของประชาชนอันจะนำไปสู่การจัดทำงบประมาณ ที่มีประสิทธิภาพในท้องถิ่นได้อย่างแท้จริง เป็นเครื่องมือในการพัฒนาท้องถิ่นให้เข้มแข็ง เกิดประโยชน์สูงสุดต่อประชาชนในท้องถิ่น

ดังนั้น องค์กรปกครองส่วนท้องถิ่น จึงต้องกำหนดยุทธศาสตร์การพัฒนาขององค์กรปกครองส่วนท้องถิ่นให้สอดคล้องยุทธศาสตร์การพัฒนาขององค์กรปกครองส่วนท้องถิ่นในเขตจังหวัด เพื่อนำไปสู่การบูรณาการร่วมกัน ให้เกิดความสอดคล้องกับแผนพัฒนาจังหวัด สามารถเชื่อมโยงไปสู่แผนพัฒนากลุ่มจังหวัด แผนพัฒนาภาค แผนพัฒนาเศรษฐกิจและสังคมแห่งชาติ ฉบับที่ ๑๒ แผนยุทธศาสตร์ชาติ ๒๐ ปี ไทยแลนด์ ๔.๐ และในการจัดทำแผนพัฒนาท้องถิ่น (พ.ศ. ๒๕๖๖ – ๒๕๗๐) จะต้องมีการติดตามและประเมินผลยุทธศาสตร์ ตามระเบียบกระทรวงมหาดไทย ว่าด้วยการจัดทำแผนขององค์กรปกครองส่วนท้องถิ่น พ.ศ. ๒๕๔๘ และที่แก้ไขเพิ่มเติมถึง (ฉบับที่ ๓) พ.ศ. ๒๕๖๑ โดยคณะกรรมการติดตามและประเมินผลแผนพัฒนาท้องถิ่น จะต้องดำเนินการติดตามและประเมินผลยุทธศาสตร์ ซึ่งเป็นส่วนหนึ่งของการติดตามและประเมินผลแผนพัฒนาท้องถิ่น โดยใช้เครื่องมือในการติดตามและประเมินผลยุทธศาสตร์ ดังนี้

แนวทางการพิจารณาการติดตามและประเมินผลยุทธศาสตร์  
เพื่อความสอดคล้องแผนพัฒนาท้องถิ่นขององค์กรปกครองส่วนท้องถิ่น

ประเด็นการพิจารณา	คะแนน
๑. ข้อมูลสภาพทั่วไปและข้อมูลพื้นฐานขององค์กรปกครองส่วนท้องถิ่น	๒๐
๒. การวิเคราะห์สถานการณ์และศักยภาพ	๒๐
๓. ยุทธศาสตร์ประกอบด้วย	๖๐
๓.๑ ยุทธศาสตร์ขององค์กรปกครองส่วนท้องถิ่น	(๑๐)
๓.๒ ยุทธศาสตร์ขององค์กรปกครองส่วนท้องถิ่นในเขตจังหวัด	(๑๐)
๓.๓ ยุทธศาสตร์จังหวัด	(๑๐)
๓.๔ วิสัยทัศน์	(๕)
๓.๕ กลยุทธ์	(๕)
๓.๖ เป้าประสงค์ของแต่ละประเด็นกลยุทธ์	(๕)
๓.๗ จุดยืนทางยุทธศาสตร์	(๕)
๓.๘ แผนงาน	(๕)
๓.๙ ความเชื่อมโยงของยุทธศาสตร์ในภาพรวม	(๕)
รวมคะแนน	๑๐๐

แนวทางเบื้องต้นในการให้คะแนนแนวทางการพิจารณาการติดตามและประเมินผลยุทธศาสตร์  
เพื่อความสอดคล้องแผนพัฒนาท้องถิ่นขององค์กรปกครองส่วนท้องถิ่น

ประเด็นการพิจารณา	รายละเอียดหลักเกณฑ์	คะแนนเต็ม	คะแนนที่ได้
<p>๑. ข้อมูลสภาพทั่วไปและข้อมูลพื้นฐานขององค์กรปกครองส่วนท้องถิ่น</p>	<p>ควรประกอบด้วยข้อมูลดังนี้ (๑) ข้อมูลเกี่ยวกับด้านกายภาพ เช่น ที่ตั้งของหมู่บ้าน/ชุมชน/ตำบล ลักษณะภูมิประเทศ ลักษณะภูมิอากาศ ลักษณะของที่ดิน ลักษณะของแหล่งน้ำ ลักษณะของป่าไม้ ฯลฯ ด้านการเมือง/การปกครอง เช่น เขตการปกครองการเลือกตั้ง ฯลฯ</p>	<p>๒๐ (๓)</p>	
	<p>(๒) ข้อมูลเกี่ยวกับด้านการเมือง/การปกครอง เช่น เขตการปกครอง การเลือกตั้ง ฯลฯ ประชากร เช่น ข้อมูลเกี่ยวกับจำนวนประชากร และช่วงอายุและจำนวนประชากร ฯลฯ</p>	<p>(๒)</p>	
	<p>(๓) ข้อมูลเกี่ยวกับสภาพทางสังคม เช่น การศึกษา สาธารณสุข อาชญากรรม ยาเสพติด การสังคมสงเคราะห์</p>	<p>(๒)</p>	
	<p>(๔) ข้อมูลเกี่ยวกับระบบบริหารพื้นฐาน เช่น การคมนาคมขนส่ง การไฟฟ้า การประปา โทรศัพท์ ฯลฯ</p>	<p>(๒)</p>	
	<p>(๕) ข้อมูลเกี่ยวกับระบบเศรษฐกิจ เช่น การเกษตร การประมง การประมงสัตว์ การบริการ การท่องเที่ยว อุตสาหกรรม การพาณิชย์/กลุ่มอาชีพแรงงาน ฯลฯ</p>	<p>(๒)</p>	
	<p>(๖) ข้อมูลเกี่ยวกับศาสนา ประเพณี วัฒนธรรม เช่น การนับถือศาสนา ประเพณี และงานประจำปี ภูมิปัญญาท้องถิ่น ภาษาถิ่น สินค้าพื้นเมืองและของที่ระลึก ฯลฯ และอื่นๆ</p>	<p>(๒)</p>	
	<p>(๗) ข้อมูลเกี่ยวกับทรัพยากรธรรมชาติ เช่น น้ำ ป่าไม้ ภูเขา คุณภาพของทรัพยากรธรรมชาติ ฯลฯ</p>	<p>(๒)</p>	
	<p>(๘) การสำรวจและจัดเก็บข้อมูลเพื่อการจัดทำแผนพัฒนาท้องถิ่นหรือการใช้ข้อมูล จปฐ.</p>	<p>(๒)</p>	
	<p>(๙) การประชุมประชาคมท้องถิ่น รูปแบบ วิธีการ และการดำเนินการประชุมประชาคมท้องถิ่นโดยใช้กระบวนการร่วมคิด ร่วมทำ ร่วมตัดสินใจ ร่วมตรวจสอบ ร่วมรับประโยชน์ ร่วมแก้ไขปัญหา ปรีกษาหารือ แลกเปลี่ยนเรียนรู้ เพื่อแก้ไขปัญหาสำหรับการพัฒนาท้องถิ่นตามอำนาจหน้าที่ขององค์กรปกครองส่วนท้องถิ่น</p>	<p>(๓)</p>	

ประเด็นการพิจารณา	รายละเอียดหลักเกณฑ์	คะแนนเต็ม	คะแนนที่ได้
๒. การวิเคราะห์สภาพการณ์และศักยภาพ	<p>ควรประกอบด้วยข้อมูลดังนี้</p> <p>(๑) การวิเคราะห์ที่ครอบคลุมความเชื่อมโยง ความสอดคล้องยุทธศาสตร์จังหวัด ยุทธศาสตร์การพัฒนาขององค์กรปกครองส่วนท้องถิ่นในเขตจังหวัด ยุทธศาสตร์ขององค์กรปกครองส่วนท้องถิ่น นโยบายของผู้บริหารท้องถิ่น รวมถึงความเชื่อมโยงแผนยุทธศาสตร์ชาติ ๒๐ ปี แผนพัฒนาเศรษฐกิจและสังคมแห่งชาติ และ Thailand ๔.๐</p>	๒๐ (๕)	
	<p>(๒) การวิเคราะห์การใช้ผังเมืองรวมหรือผังเมืองเฉพาะและการบังคับใช้ผลของการบังคับใช้ สภาพการณ์ที่เกิดขึ้นต่อการพัฒนาท้องถิ่น</p>	(๓)	
	<p>(๓) การวิเคราะห์ทางสังคม เช่น ด้านแรงงาน การศึกษา สาธารณสุข ความยากจน อาชญากรรม ปัญหายาเสพติด เทคโนโลยี จารัต ประเพณี วัฒนธรรม ภูมิปัญญาท้องถิ่น เป็นต้น</p>	(๓)	
	<p>(๔) การวิเคราะห์ทางเศรษฐกิจ ข้อมูลด้านรายได้ครัวเรือน การส่งเสริมอาชีพ กลุ่มอาชีพ กลุ่มทางสังคม การพัฒนาอาชีพและกลุ่มต่างๆ สภาพทางเศรษฐกิจและความเป็นอยู่ทั่วไป เป็นต้น</p>	(๓)	
	<p>(๕) การวิเคราะห์สิ่งแวดล้อม พื้นที่สีเขียว ธรรมชาติต่างๆ ทางภูมิศาสตร์ กระบวนการหรือสิ่งที่เกิดขึ้น การประติษฐ์ที่มีผลต่อสิ่งแวดล้อมและการพัฒนา</p>	(๓)	
	<p>(๖) ผลการวิเคราะห์ศักยภาพเพื่อประเมินสถานภาพการพัฒนาในปัจจุบันและโอกาสการพัฒนาในอนาคตของท้องถิ่น ด้วยเทคนิค SWOT Analysis ที่อาจส่งผลต่อการดำเนินงานได้แก่ S-Strengit (จุดแข็ง) W-Weakness (จุดอ่อน) O-Opportunity (โอกาส) และT-Therats (อุปสรรค)</p>	(๓)	
๓. ยุทธศาสตร์ ๓.๑ ยุทธศาสตร์ขององค์กรปกครองส่วนท้องถิ่น	<p>ควรประกอบด้วยข้อมูลดังนี้ สอดคล้องกับสภาพสังคม เศรษฐกิจ สิ่งแวดล้อมของท้องถิ่น ประเด็นปัญหาการพัฒนาและแนวทางการพัฒนาที่สอดคล้องกับยุทธศาสตร์ขององค์กรปกครองส่วนท้องถิ่น และเชื่อมโยงหลักพระราชบัญญัติแผนยุทธศาสตร์ชาติ ๒๐ ปี แผนพัฒนาเศรษฐกิจและสังคมแห่งชาติ และ Thailand ๔.๐</p>	๒๐ (๑๐)	
๓.๒ ยุทธศาสตร์ขององค์กรปกครองส่วนท้องถิ่นในเขตจังหวัด	<p>สอดคล้องและเชื่อมโยงกับสภาพสังคม เศรษฐกิจ สิ่งแวดล้อมของท้องถิ่น และยุทธศาสตร์จังหวัด และเชื่อมโยงหลักพระราชบัญญัติแผนยุทธศาสตร์ชาติ ๒๐ ปี แผนพัฒนาเศรษฐกิจและสังคมแห่งชาติและ Thailand ๔.๐</p>	(๑๐)	
๓.๓ ยุทธศาสตร์จังหวัด	<p>สอดคล้องกับแผนพัฒนากลุ่มจังหวัด ยุทธศาสตร์พัฒนาภาค แผนพัฒนาเศรษฐกิจและสังคมแห่งชาติ แผนการบริหารราชการแผ่นดิน นโยบาย/ยุทธศาสตร์ คสช. และนโยบายรัฐบาล หลักพระราชบัญญัติ แผนยุทธศาสตร์ชาติ ๒๐ ปี และThailand ๔.๐</p>	(๑๐)	

ประเด็นการพิจารณา	รายละเอียดหลักเกณฑ์	คะแนนเต็ม	คะแนนที่ได้
๓.๔ วิสัยทัศน์	วิสัยทัศน์ ซึ่งมีลักษณะแสดงสถานภาพที่องค์กรปกครองส่วนท้องถิ่นต้องการจะเป็นหรือบรรลุถึงอนาคตอย่างชัดเจน สอดคล้องกับโอกาสและศักยภาพที่เป็นลักษณะเฉพาะขององค์กรปกครองส่วนท้องถิ่นและสัมพันธ์กับโครงการพัฒนา	(๕)	
๓.๕ กลยุทธ์	แสดงให้เห็นช่องทาง วิธีการ ภารกิจหรือสิ่งที่ต้องทำตามอำนาจหน้าที่ขององค์กรปกครองส่วนท้องถิ่นที่จะนำไปสู่การบรรลุวิสัยทัศน์ หรือแสดงให้เห็นถึงความชัดเจนในสิ่งที่จะดำเนินการให้บรรลุวิสัยทัศน์นั้น	(๕)	
๓.๖ เป้าประสงค์ของแต่ละประเด็นกลยุทธ์	เป้าประสงค์ของแต่ละประเด็นกลยุทธ์มีความสอดคล้องและสนับสนุนต่อกลยุทธ์ที่จะเกิดขึ้น มุ่งหมายสิ่งหนึ่งสิ่งใดที่ชัดเจน	(๕)	
๓.๗ จุดยืนทางยุทธศาสตร์ (Positioning)	ความมุ่งมั่นอันแน่วแน่ในการวางแผนพัฒนาท้องถิ่น เพื่อให้บรรลุวิสัยทัศน์ขององค์กรปกครองส่วนท้องถิ่น ซึ่งเกิดจากศักยภาพของพื้นที่จริง ที่จะนำไปสู่ผลสำเร็จทางยุทธศาสตร์	(๕)	
๓.๘ แผนงาน	แผนงานหรือจุดมุ่งหมายเพื่อการพัฒนาในอนาคต กำหนดจุดมุ่งหมายในเรื่องใดเรื่องหนึ่งหรือแผนงานที่เกิดจากเป้าประสงค์ ตัวชี้วัด ค่าเป้าหมาย กลยุทธ์ จุดยืนทางยุทธศาสตร์ขององค์กรปกครองส่วนท้องถิ่นที่มีความชัดเจน นำไปสู่การทำโครงการพัฒนาท้องถิ่นในแผนพัฒนาท้องถิ่น โดยระบุแผนงานและความเชื่อมโยงดังกล่าว	(๕)	
๓.๙ ความเชื่อมโยงของยุทธศาสตร์ในภาพรวม	ความเชื่อมโยงองค์รวมที่นำไปสู่การพัฒนาท้องถิ่นที่เกิดผลผลิต/โครงการจากแผนยุทธศาสตร์ชาติ ๒๐ ปี แผนพัฒนาเศรษฐกิจและสังคมแห่งชาติ ฉบับที่ ๑๒ Thailand ๔.๐ แผนพัฒนาภาค/แผนพัฒนากลุ่มจังหวัด /แผนพัฒนาจังหวัดยุทธศาสตร์การพัฒนาขององค์กรปกครองส่วนท้องถิ่นในเขตจังหวัด และยุทธศาสตร์ขององค์กรปกครองส่วนท้องถิ่น	(๕)	
รวมคะแนน		๑๐๐	

## ๔.๒ การติดตามและประเมินผลโครงการ

ในการจัดทำแผนพัฒนาท้องถิ่น (พ.ศ. ๒๕๖๖ - ๒๕๗๐) ขององค์กรปกครองส่วนท้องถิ่น จะต้องมีการติดตามและประเมินผลโครงการขององค์กรปกครองส่วนท้องถิ่นเพื่อความสอดคล้องแผนพัฒนาท้องถิ่น ตามระเบียบกระทรวงมหาดไทย ว่าด้วยการจัดทำแผนขององค์กรปกครองส่วนท้องถิ่น พ.ศ. ๒๕๔๘ และที่แก้ไขเพิ่มเติมถึง (ฉบับที่ ๓) พ.ศ. ๒๕๖๑ โดยคณะกรรมการติดตามและประเมินผลแผนพัฒนาท้องถิ่น จะต้องดำเนินการให้คะแนนตามเกณฑ์ที่กำหนดไว้ ซึ่งเป็นส่วนหนึ่งของการติดตามและประเมินผลแผนพัฒนา โดยดำเนินการให้แล้วเสร็จภายในทุกสัปดาห์ นับแต่วันที่ประกาศใช้งบประมาณรายจ่าย ดังนี้

แนวทางการพิจารณาการติดตามและประเมินผลโครงการ  
เพื่อความสอดคล้องแผนพัฒนาท้องถิ่น (พ.ศ. ๒๕๖๖ - ๒๕๗๐) ขององค์กรปกครองส่วนท้องถิ่น

ประเด็นการพิจารณา	คะแนน
๑. การสรุปสถานการณ์การพิจารณา	๑๐
๒. การประเมินผลการนำแผนพัฒนาท้องถิ่นสู่ไปปฏิบัติในเชิงปริมาณ	๑๐
๓. การประเมินผลการนำแผนพัฒนาท้องถิ่นสู่ไปปฏิบัติในเชิงคุณภาพ	๑๐
๔. แผนงานและยุทธศาสตร์การพิจารณา	๑๐
๕. โครงการพัฒนา ประกอบด้วย	๖๐
๕.๑ ความชัดเจนของชื่อโครงการ	(๕)
๕.๒ กำหนดวัตถุประสงค์สอดคล้องกับโครงการ	(๕)
๕.๓ เป้าหมาย (ผลผลิตของโครงการ) มีความชัดเจนนำไปสู่การตั้งงบประมาณได้ถูกต้อง	(๕)
๕.๔ โครงการมีความสอดคล้องกับแผนยุทธศาสตร์ชาติ ๒๐ ปี	(๕)
๕.๕ เป้าหมาย (ผลผลิตของโครงการ) มีความสอดคล้องกับแผนพัฒนาเศรษฐกิจและสังคมแห่งชาติ	(๕)
๕.๖ โครงการมีความสอดคล้องกับ Thailand ๔.๐	(๕)
๕.๗ โครงการสอดคล้องกับยุทธศาสตร์จังหวัด	(๕)
๕.๘ โครงการแก้ไขปัญหาความยากจนหรือการเสริมสร้างให้ประเทศชาติมั่นคง มั่งคั่ง ยั่งยืน ภายใต้หลักประชารัฐ	(๕)
๕.๙ งบประมาณ มีความสอดคล้องกับเป้าหมาย (ผลผลิตของโครงการ)	(๕)
๕.๑๐ มีการประมาณการราคาถูกต้องตามหลักวิธีการงบประมาณ	(๕)
๕.๑๑ มีการกำหนดตัวชี้วัด (KPI) และสอดคล้องกับวัตถุประสงค์และผลคาดว่าจะได้รับ	(๕)
๕.๑๒ ผลที่คาดว่าจะได้รับ สอดคล้องกับวัตถุประสงค์	(๕)
รวมคะแนน	๑๐๐

แนวทางเบื้องต้นในการให้คะแนนแนวทางการพิจารณาการติดตามและประเมินผลโครงการ เพื่อความสอดคล้องแผนพัฒนาท้องถิ่น (พ.ศ. ๒๕๖๖ – ๒๕๗๐) ขององค์กรปกครองส่วนท้องถิ่น

ประเด็นการพิจารณา	รายละเอียดหลักเกณฑ์	คะแนนเต็ม	คะแนนที่ได้
๑. การสรุปสถานการณ์การพัฒนา	เป็นการวิเคราะห์กรอบการจัดทำยุทธศาสตร์ขององค์กรปกครองส่วนท้องถิ่น (ใช้การวิเคราะห์ SWOT Analysis/Demand(Demand Analysis)/Global Demand และ Trend ปัจจัยและสถานการณ์การเปลี่ยนแปลงที่มีผลต่อการพัฒนา อย่างน้อยต้องประกอบด้วย การวิเคราะห์ศักยภาพด้านเศรษฐกิจ, ด้านสังคม, ด้านทรัพยากรธรรมชาติและสิ่งแวดล้อม)	๑๐	
๒. การประเมินผลการนำแผนพัฒนาท้องถิ่นสี่ปีไปปฏิบัติในเชิงปริมาณ	๑) การควบคุมที่มีตัวเลขต่างๆ เพื่อนำมาใช้วัดผลในเชิงปริมาณ เช่น การวัดจำนวนโครงการ กิจกรรม งานต่างๆ ก็คือผลผลิตนั่นเองว่า เป็นไปตามที่ตั้งเป้าหมายเอาไว้หรือไม่จำนวนที่ดำเนินการจริงตามที่ได้กำหนดไว้เท่าไร จำนวนที่ไม่สามารถดำเนินการได้มีจำนวนเท่าไร สามารถอธิบายได้ตามหลักประสิทธิภาพ (Efficiency) ของการพัฒนาท้องถิ่นตามอำนาจหน้าที่ที่ได้กำหนดไว้ ๒) วิเคราะห์ผลกระทบ/สิ่งที่กระทบ (Impact) โครงการที่ดำเนินการในเชิงปริมาณ (Qualitative)	๑๐	
๓. การประเมินผลการนำแผนพัฒนาท้องถิ่นสี่ปีไปปฏิบัติในเชิงคุณภาพ	๑) การประเมินประสิทธิผลของแผนพัฒนาในเชิงคุณภาพคือการนำเอาเทคนิคๆ มาใช้เพื่อวัดค่าภารกิจ โครงการ กิจกรรม งานต่างๆ ที่ดำเนินการในพื้นที่นั้นๆ ตรงต่อความต้องการของประชาชนหรือไม่ และเป็นไปตามอำนาจหน้าที่หรือไม่ ประชาชนพึงพอใจหรือไม่ สิ่งของวัสดุ ครุภัณฑ์ การดำเนินการต่างๆ มีสภาพหรือลักษณะถูกต้อง ครบถ้วน สามารถใช้การได้ตามวัตถุประสงค์หรือไม่ ซึ่งเป็นไปตามหลักประสิทธิผล (Effectiveness) ผลการปฏิบัติราชการตามที่บรรลุวัตถุประสงค์ และเป้าหมายของแผนปฏิบัติราชการตามที่ได้รับงบประมาณมาดำเนินการ รวมถึงสามารถเทียบเคียงกับส่วนราชการหรือหน่วยงาน ๒) วิเคราะห์ผลกระทบ/สิ่งที่กระทบ (Impact) โครงการที่ดำเนินการในเชิงคุณภาพ (Qualitative)	๑๐	
๔. แผนงานและยุทธศาสตร์การพัฒนา	๑) วิเคราะห์แผนงาน งาน ที่เกิดจากด้านต่างๆ มีความสอดคล้องกับยุทธศาสตร์ขององค์กรปกครองส่วนท้องถิ่นในมิติต่างๆ จนนำไปสู่การจัดทำโครงการพัฒนาท้องถิ่นโดยใช้ SWOT Analysis/Demand (Demand Analysis)/Global Demand/ Trend หรือหลักการบูรณาการ (Integration) กับองค์กรปกครองส่วนท้องถิ่นที่มีพื้นที่ติดต่อกัน ๒) วิเคราะห์แผนงาน งาน ที่เกิดจากด้านต่างๆ ที่สอดคล้องกับการแก้ไขปัญหาความยากจน หลักประชารัฐ	๑๐	

ประเด็น การพิจารณา	รายละเอียดหลักเกณฑ์	คะแนนเต็ม	คะแนนที่ได้
๕. โครงการพัฒนา ๕.๑ ความชัดเจน ของชื่อโครงการ	ควรประกอบด้วยข้อมูลดังนี้ เป็นโครงการที่มีวัตถุประสงค์สนองต่อยุทธศาสตร์การพัฒนาของ องค์กรปกครองส่วนท้องถิ่นและดำเนินการเพื่อให้การพัฒนาบรรลุตาม วิสัยทัศน์ขององค์กรปกครองส่วนท้องถิ่นที่กำหนดไว้ ชื่อโครงการมี ความชัดเจน มุ่งไปเรื่องใดเรื่องหนึ่ง อ่านแล้วเข้าใจได้ว่าจะพัฒนาอะไร ในอนาคต	๖๐ (๕)	
๕.๒ กำหนด วัตถุประสงค์ สอดคล้องกับ โครงการ	มีวัตถุประสงค์ชัดเจน (clear objective) โครงการต้องกำหนด วัตถุประสงค์สอดคล้องกับความเป็นมาของโครงการ สอดคล้องกับ หลักการและเหตุผล วิธีการดำเนินงานต้องสอดคล้องกับวัตถุประสงค์ มีความเป็นไปได้ชัดเจน มีลักษณะเฉพาะเจาะจง	(๕)	
๕.๓ เป้าหมาย (ผลผลิตของ โครงการ) มีความ ชัดเจนนำไปสู่การ ตั้งงบประมาณได้ ถูกต้อง	สภาพที่อยากให้เกิดขึ้นในอนาคตเป็นทิศทางที่ต้องไปให้ถึงเป้าหมาย ต้องชัดเจน สามารถระบุจำนวนเท่าไร กลุ่มเป้าหมายคืออะไร มี ผลผลิตอย่างไร กลุ่มเป้าหมาย พื้นที่ดำเนินงาน และระยะเวลา ดำเนินงานอธิบายให้ชัดเจนว่าโครงการนี้จะทำที่ไหน เริ่มต้นในช่วง เวลาใดและจบลงเมื่อไร ใครคือกลุ่มเป้าหมายของโครงการ หาก กลุ่มเป้าหมายมีหลายกลุ่ม ให้บอกชัดเจนไปว่าใครคือกลุ่มเป้าหมาย หลายหลัก ใครคือกลุ่มเป้าหมายรอง	(๕)	
๕.๔ โครงการมี ความสอดคล้องกับ แผนยุทธศาสตร์ ๒๐ ปี	โครงการสอดคล้องกับ (๑) ความมั่นคง (๒) การสร้างความสามารถใน การแข่งขัน (๓) การพัฒนาเสริมสร้างศักยภาพคน (๔) การสร้างโอกาส ความเสมอภาคและเท่าเทียมกันทางสังคม (๕) การสร้างการเติบโตบน คุณภาพชีวิตที่เป็นมิตรต่อสิ่งแวดล้อม (๖) การปรับสมดุลและพัฒนา ระบบการบริหารจัดการภาครัฐ เพื่อให้เกิดความมั่นคง มั่งคั่ง ยั่งยืน	(๕)	
๕.๕ เป้าหมาย (ผลผลิตของ โครงการ) มีความ สอดคล้องกับ แผนพัฒนา เศรษฐกิจและสังคม แห่งชาติ	โครงการมีความสอดคล้องแผนพัฒนาเศรษฐกิจและสังคมแห่งชาติ ฉบับที่ ๑๒ โดย (๑) ยึดหลักปรัชญาเศรษฐกิจพอเพียง (๒) ยึดคนเป็น ศูนย์กลางพัฒนา (๓) ยึดวิสัยทัศน์ภายใต้ยุทธศาสตร์ชาติ ๒๐ ปี (๔) ยึดเป้าหมายอนาคตประเทศไทย ๒๕๗๔ (๕) ยึดหลักการนำไปสู่ ปฏิบัติให้เกิดผลสัมฤทธิ์อย่างจริงจังใน ๕ ปีที่ต่อยอดไปสู่ผลสัมฤทธิ์ที่ เป็นเป้าหมายระยะยาว ภายใต้แนวทางการพัฒนา (๑) การยกระดับ ศักยภาพการแข่งขันและการหลุดพ้นกับดักรายได้ปานกลางสู่รายได้สูง (๒) การพัฒนาศักยภาพคนตามช่วงวัยและการปฏิรูประบบเพื่อสร้าง สังคมสูงวัยอย่างมีคุณภาพ (๓) การลดความเหลื่อมล้ำทางสังคม (๔) การรองรับการเชื่อมโยงภูมิภาคและความเป็นเมือง (๕) การสร้าง ความเจริญเติบโตทางเศรษฐกิจและสังคมอย่างเป็นมิตรกับสิ่งแวดล้อม (๖) การบริหารราชการแผ่นดินที่มีประสิทธิภาพ	(๕)	

**๔.๓ สรุปผลการพัฒนาท้องถิ่น จากแผนพัฒนาท้องถิ่น (พ.ศ. ๒๕๖๑ - ๒๕๖๕)**

ในการจัดทำแผนพัฒนาท้องถิ่น (พ.ศ. ๒๕๖๖ - ๒๕๗๐) ขององค์กรปกครองส่วนท้องถิ่น ก็เพื่อใช้เป็นเครื่องมือในการพัฒนา เป็นแนวทางในการบริหารพัฒนาท้องถิ่นให้บรรลุตามวัตถุประสงค์และเป้าหมาย เกิดประสิทธิภาพประสิทธิผลสูงสุดในการแก้ไขปัญหาให้กับประชาชน ก่อให้เกิดประโยชน์และสามารถตอบสนองความต้องการพัฒนาของประชาชน โดยพิจารณาบรรจุโครงการในงบประมาณรายจ่ายประจำปี งบประมาณรายจ่ายเพิ่มเติม และงบประมาณจากเงินสะสม โดยจะต้องมีการติดตามและประเมินผลแผนพัฒนาตามระเบียบกระทรวงมหาดไทย ว่าด้วยการจัดทำแผนพัฒนาขององค์กรปกครองส่วนท้องถิ่น พ.ศ. ๒๕๔๘ และที่แก้ไขเพิ่มเติมถึง (ฉบับที่ ๓) พ.ศ. ๒๕๖๑ เป็นการสรุปผลในภาพรวมของท้องถิ่น เป็นการติดตามผลการนำยุทธศาสตร์ขององค์กรปกครองส่วนท้องถิ่น ว่าเกิดผลทั้งในเชิงปริมาณ และเชิงคุณภาพ อย่างไร ซึ่งสามารถวัดผลได้ทั้งเชิงสถิติต่างๆ ตารางกราฟ และการพรรณนา ดังนี้

(๑) การวัดผลในเชิงปริมาณและเชิงคุณภาพ

(๑.๑) การวัดผลในเชิงปริมาณ (Quantity)

- โดยเครื่องมือที่ใช้ในการติดตามและประเมินผลในเชิงปริมาณ มีดังนี้

การวางแผนพัฒนาท้องถิ่นท้องถิ่น(พ.ศ. ๒๕๖๖ - ๒๕๗๐)										
ได้กำหนดโครงการที่จะดำเนินการตามแผนพัฒนาท้องถิ่น(พ.ศ. ๒๕๖๖ -๒๕๗๐)										
ยุทธศาสตร์ อปท. ในเขตจังหวัด	๒๕๖๖		๒๕๖๗		๒๕๖๘		๒๕๖๙		๒๕๗๐	
	จำนวน	งบประมาณ	จำนวน	งบประมาณ	จำนวน	งบประมาณ	จำนวน	งบประมาณ	จำนวน	งบประมาณ
ยุทธศาสตร์ที่ ๑ การพัฒนาเศรษฐกิจ										
ยุทธศาสตร์ที่ ๒ การบริหารจัดการทรัพยากรธรรมชาติ สิ่งแวดล้อมและพลังงาน										
ยุทธศาสตร์ที่ ๓ การพัฒนาสังคมและคุณภาพชีวิต										
ยุทธศาสตร์ที่ ๔ การพัฒนาโครงสร้างพื้นฐาน										
ยุทธศาสตร์ที่ ๕ การพัฒนาการบริหารจัดการองค์กรภายใต้ระบบธรรมาภิบาล										

สรุปขงผลการดำเนินการ ประจำปีงบประมาณพ.ศ. ....						
ที่	รายการ	โครงการ	งบประมาณ	โครงการที่สามารถดำเนินการได้ (..... โครงการ)		
				คิดเป็นร้อยละของแผนพัฒนาท้องถิ่น	คิดเป็นร้อยละของแผนการดำเนินงาน	คิดเป็นร้อยละของข้อบัญญัติ+เงินสะสม
๑	บรรจุในแผนพัฒนาท้องถิ่น					
๒	ตั้งในข้อบัญญัติงบประมาณ					
๓	จากเงินสะสม					
๔	จัดทำแผนการดำเนินงาน - ข้อบัญญัติ = ..... + - เงินสะสม = .....					
๕	สามารถดำเนินการได้ - ข้อบัญญัติ = ..... + - เงินสะสม = .....					

#### (๑.๒) การวัดผลในเชิงคุณภาพ (Quality)

การจัดผลเชิงคุณภาพ ใช้การสำรวจความพึงพอใจในการวัดผลเชิงคุณภาพโดยภาพรวม โดยได้มีการประเมินความพึงพอใจ ซึ่งการประเมินความพึงพอใจทำให้ทราบถึงผลเชิงคุณภาพในการดำเนินงานของ อบต. ในภาพรวม

โดยเครื่องมือที่ใช้ในการประเมินความพึงพอใจ มีดังนี้

แบบที่ ๓/๓ แบบประเมินความพึงพอใจต่อผลการดำเนินงานขององค์กรปกครองส่วนท้องถิ่น

แบบที่ ๓/๔ แบบประเมินความพึงพอใจของผู้รับบริการในงานบริการขององค์กรปกครองส่วนท้องถิ่น(ให้หน่วยงานภายนอกดำเนินการ)

### ๔.๔ ข้อเสนอแนะในการจัดทำแผนพัฒนาท้องถิ่นในอนาคต

#### ๔.๔.๑ ผลกระทบนำไปสู่ออนาคต

๑) ปัญหาสาธารณสุขภัยต่างๆ ที่เกิดขึ้นในองค์กรปกครองส่วนท้องถิ่น อันได้แก่ ภัยแล้ง วาตะภัย น้ำท่วม อัคคีภัย ที่เกิดขึ้นและส่งผลกระทบต่อประชาชนในพื้นที่ เกิดความเสียหายทั้งชีวิตและทรัพย์สิน แนวทางการแก้ไข คือพิจารณาวางแผนการดำเนินการป้องกัน ก่อนเกิดเหตุ ระหว่างเกิดเหตุ หลังเกิดเหตุ บรรจุ แผนงาน โครงการ กิจกรรม การให้ความช่วยเหลือต่างๆ จัดตั้งศูนย์ช่วยเหลือประชาชนขององค์กรปกครองส่วนท้องถิ่น เพื่อสามารถดำเนินการได้ทันที่

๒) ปัญหาโรคระบาดที่เกิดจากคน เกิดจากสัตว์ ที่ส่งผลอันตราย หรือต่อชีวิตประชาชน และสัตว์ต่างๆ ในตำบล ซึ่งได้แก่ โรคติดเชื้อไวรัสโคโรนา ๒๐๑๙ (COVID-๑๙) โรคไข้หวัดใหญ่ ไข้หวัดนก โรคมือเท้าปาก ที่เกิดขึ้นกับเด็กๆ โรคพิษสุนัขบ้า แนวทางการแก้ไขปัญหา คือ ฝึกอบรม ประชาสัมพันธ์ รมรงค์การป้องกัน ลงพื้นที่ระงับการเกิดโรคระบาด การทำลาย การรักษา

๓) ปัญหาประชาชนมีรายได้น้อย การศึกษาต่ำ ประชาชนในตำบลยังมีคนรายได้น้อย มีหนี้สินเยอะไม่เพียงพอในการดำรงชีวิต ค่าครองชีพสูง แนวทางการแก้ไขปัญหา ให้ความรู้เกี่ยวกับการประกอบอาชีพ สาธิตการประกอบอาชีพ ช่วยเหลือประชาชนซ่อมแซมบ้านคนจน ผู้มีรายได้น้อย ส่งเสริมด้านการศึกษาโดยการจัดการบริการสาธารณสุขด้านการศึกษา การจัดตั้งศูนย์พัฒนาเด็กเล็ก สนับสนุนกิจกรรมต่างๆ ให้กับเด็กนักเรียน จ้างเด็กนักเรียนในช่วงปิดภาคเรียนเพื่อมีรายได้

๔) ปัญหายาเสพติดในตำบล ในพื้นที่ยังไม่พบว่ามีการค้ายาเสพติด และยังไม่พบรายงานว่ามีผู้ติดยาเสพติด แต่เพื่อเป็นการป้องกัน มีแนวทางการป้องกัน โดยการลงพื้นที่ค้นหา การรณรงค์ป้องกัน การให้ความรู้กับประชาชนได้ทราบถึงโทษของยาเสพติด

๕) ปัญหาการสัญจรไปมาของประชาชนในตำบล เนื่องจาก ในตำบลด้านโครงสร้างพื้นฐาน เส้นทาง การคมนาคมบางหมู่บ้านยังเป็น ถนนดิน ถนนลูกรัง ช่วงฤดูฝนถนนลื่น เป็นหลุมเป็นบ่อ เกิดปัญหาในการสัญจรไปมาของประชาชน เสี่ยงต่อการเกิดอุบัติเหตุ การคมนาคมล่าช้า แนวทางการแก้ไข จัดทำแผนงาน โครงการก่อสร้างถนนในเส้นทางสำคัญ พิจารณาเสนอสนับสนุนจากหน่วยงานอื่น

#### ๔.๔.๒ ข้อสังเกต ข้อเสนอแนะ ผลจากการพัฒนา

๑) ข้อสังเกต จากการสำรวจข้อมูล การลงพื้นที่ในตำบล จะเห็นว่าประชาชนยังมีปัญหาที่จะต้องดำเนินการแก้ไขอยู่มาก ดังนี้ ด้านการศึกษา สาธารณสุข ความมั่นคงปลอดภัยในชีวิตและทรัพย์สิน การศาสนา ศิลปวัฒนธรรม ประเพณี กีฬา สถานที่ผ่อนหย่อนใจ สวัสดิการสังคม การเกษตร เศรษฐกิจ อุตสาหกรรม การพัฒนาอาชีพ เส้นทางคมนาคมขนส่ง/ไฟฟ้า/น้ำประปา/แหล่งน้ำเพื่ออุปโภค - บริโภค ด้านทรัพยากรและสิ่งแวดล้อม ขยะมูลฝอยและสิ่งปฏิกูล จากปัญหาด้านต่างๆ ประชาชนไม่สามารถแก้ไขปัญหาเองได้จึงต้องเสนอให้องค์กรปกครองส่วนท้องถิ่นแก้ไข ทำให้มีการเสนอโครงการเข้ามาเป็นจำนวนมาก ซึ่งงบประมาณขององค์กรปกครองส่วนท้องถิ่นนั้นมีจำกัดไม่เพียงพอต่อการจัดการได้

๒) ข้อเสนอแนะ จากข้อสังเกตดังกล่าว มีข้อเสนอแนะในการแก้ไขปัญหาต่างๆ ดังนี้ ปัญหาต่างๆ ที่ถูกเสนอมายังองค์กรปกครองส่วนท้องถิ่น นั้น ควรนำมาพิจารณาจัดลำดับความสำคัญโดยประชาคมท้องถิ่น ซึ่งมีหลายภาคส่วน ประกอบไปด้วย คณะกรรมการพัฒนาขององค์กรปกครองส่วนท้องถิ่น สมาชิกสภาท้องถิ่น ผู้นำหมู่บ้าน ตัวแทนส่วนราชการ รัฐวิสาหกิจ หน่วยงานที่เกี่ยวข้อง ประชาชนทั่วไป ร่วมกันพิจารณาจัดลำดับความสำคัญของโครงการ และพิจารณาบรรจุเข้าแผนพัฒนาท้องถิ่นต่อไป กรณีโครงการที่เกินศักยภาพให้องค์กรปกครองส่วนท้องถิ่นเสนอขอรับการสนับสนุนจากหน่วยงานอื่น

๓) ผลจากการพัฒนา จากการพัฒนาที่ผ่านมาพบว่าองค์กรปกครองส่วนท้องถิ่นได้แก้ไขปัญหาให้กับประชาชนได้ในหลายเรื่อง และครอบคลุมทุกด้าน มีผลการประเมินอยู่ในเกณฑ์ที่ดี ประชาชนมีความพึงพอใจ แต่ก็ยังมีปัญหาที่จะต้องแก้ไขต่อไป ไม่ว่าจะเป็นด้านคุณภาพชีวิต การขาดแคลนน้ำใช้ในช่่วงหน้าแล้ง การประสพภัยน้ำท่วมในฤดูฝน เส้นทางคมนาคมยังไม่ครบ ทั้งนี้เทศบาลตำบลปากน้ำฉวางได้นำโครงการพัฒนาต่างๆ ที่ยังไม่ครอบคลุมและเป็นปัญหาความเดือดร้อนของประชาชนในลำดับต้นๆ มาดำเนินการในปีงบประมาณถัดมา เพื่อแก้ไขปัญหาให้ประชาชนมีคุณภาพชีวิตที่ดีอย่างยั่งยืนตลอดไป

บัญชีสรุปโครงการพัฒนา

แผนพัฒนาท้องถิ่น(พ.ศ.๒๕๖๖ - ๒๕๗๐)

(แบบ ผ. ๐๑)

องค์การบริหารส่วนตำบลนาบอน อำเภอนาบอน จังหวัดนครศรีธรรมราช

ยุทธศาสตร์	ปี ๒๕๖๖		ปี ๒๕๖๗		ปี ๒๕๖๘		ปี ๒๕๖๙		ปี ๒๕๗๐		รวม ๕ ปี	
	จำนวนโครงการ	งบประมาณ (บาท)	จำนวนโครงการ	งบประมาณ (บาท)	จำนวนโครงการ	งบประมาณ (บาท)	จำนวนโครงการ	งบประมาณ (บาท)	จำนวนโครงการ	งบประมาณ (บาท)	จำนวนโครงการ	งบประมาณ (บาท)
<b>๑. ยุทธศาสตร์ด้านโครงสร้างพื้นฐาน</b>												
๑.๑ แผนงานบริหารงานทั่วไป	๑	๒๕๐,๐๐๐	๑	๕๐๐,๐๐๐	๑	๕๐๐,๐๐๐	๒	๙๐๐,๐๐๐	๑	๑,๕๐๐,๐๐๐	๖	๓,๖๕๐,๐๐๐
๑.๒ แผนงานการรักษาความสงบภายใน	๒	๑,๙๘๐,๐๐๐	๒	๑,๙๘๐,๐๐๐	๒	๑,๙๘๐,๐๐๐	๑	๙๙๐,๐๐๐	๓	๒,๕๖๐,๐๐๐	๑๐	๘,๙๖๐,๐๐๐
๑.๓ แผนงานการศึกษา	-	-	-	-	๑	๑,๓๕๐,๕๐๐	-	-	-	-	๑	๑,๓๕๐,๕๐๐
๑.๔ แผนงานสร้างความเข้มแข็งของชุมชน	-	-	๒	๕๕๒,๕๐๐	๑	๕๐๐,๐๐๐	๑	๕๐๐,๐๐๐	๒	๑,๐๐๐,๐๐๐	๖	๒,๙๕๒,๕๐๐
๑.๕ แผนงานอุตสาหกรรมและการโยธา	๓๘	๖๖,๔๙๒,๓๐๐	๓๒	๕๔,๖๕๗,๑๐๐	๓๓	๓๖,๑๖๒,๐๐๐	๒๗	๓๕,๙๐๘,๖๐๐	๒๒	๒๑,๐๒๑,๓๐๐	๑๕๒	๒๐๙,๒๕๑,๓๐๐
๑.๖ แผนงานเกษตรและชุมชน	๔	๒,๗๕๓,๕๐๐	๕	๒,๗๕๕,๐๐๐	๗	๒,๐๖๑,๐๐๐	๕	๑,๗๕๐,๐๐๐	๑๐	๓,๙๑๕,๐๐๐	๓๖	๑๒,๖๔๔,๕๐๐
๑.๗ แผนงานการพาณิชย์	๖	๒,๐๙๐,๐๐๐	๑	๕,๔๑๖,๐๐๐	๒	๓,๕๕๐,๐๐๐	๑	๓,๖๓๑,๐๐๐	๘	๑,๑๓๐,๐๐๐	๑๘	๑๕,๘๑๗,๐๐๐
<b>รวม</b>	<b>๕๖</b>	<b>๓๓,๕๕๕,๘๐๐</b>	<b>๕๓</b>	<b>๕๔,๙๖๕,๕๐๐</b>	<b>๕๗</b>	<b>๕๖,๑๐๓,๕๐๐</b>	<b>๓๗</b>	<b>๕๓,๖๗๙,๖๐๐</b>	<b>๔๖</b>	<b>๓๑,๐๘๒,๓๐๐</b>	<b>๒๒๙</b>	<b>๒๔๙,๓๘๖,๕๐๐</b>
<b>๒. ยุทธศาสตร์การพัฒนาคุณภาพชีวิตและสังคม</b>												
๒.๑ แผนงานการรักษาความสงบภายใน	๑๕	๗๓๕,๐๐๐	๑๒	๖๘๐,๐๐๐	๑๔	๖๘๕,๐๐๐	๑๒	๖๘๐,๐๐๐	๑๔	๖๘๕,๐๐๐	๖๗	๓,๕๖๕,๐๐๐
๒.๒ แผนงานการศึกษา	๘	๖,๖๘๕,๐๐๐	๘	๖,๖๘๕,๐๐๐	๘	๖,๖๘๕,๐๐๐	๘	๖,๖๘๕,๐๐๐	๘	๖,๖๘๕,๐๐๐	๔๐	๓๓,๕๗๕,๐๐๐
๒.๓ แผนงานสาธารณสุข	๑๒	๙๖๕,๐๐๐	๑๒	๙๖๕,๐๐๐	๑๒	๙๖๕,๐๐๐	๑๒	๙๖๕,๐๐๐	๑๒	๙๖๕,๐๐๐	๖๐	๕,๘๖๕,๐๐๐
๒.๔ แผนงานสร้างความเข้มแข็งของชุมชน	๑๙	๑,๓๙๐,๐๐๐	๑๙	๑,๓๙๐,๐๐๐	๑๙	๑,๓๙๐,๐๐๐	๑๙	๑,๓๙๐,๐๐๐	๑๙	๑,๓๙๐,๐๐๐	๙๕	๖,๙๕๐,๐๐๐
๒.๕ แผนงานการศาสนาวัฒนธรรมและนันทนาการ	๒๐	๑,๙๒๐,๐๐๐	๒๐	๑,๙๒๐,๐๐๐	๒๐	๑,๙๒๐,๐๐๐	๒๐	๑,๙๒๐,๐๐๐	๒๐	๑,๙๒๐,๐๐๐	๑๐๐	๙,๖๐๐,๐๐๐
๒.๖ แผนงานงบกลาง	๗	๒๐,๐๓๐,๐๐๐	๗	๒๑,๖๓๒,๐๐๐	๗	๒๓,๒๓๒,๐๐๐	๗	๒๔,๘๓๔,๐๐๐	๗	๒๖,๔๓๕,๐๐๐	๓๕	๑๑๖,๒๑๐,๐๐๐
<b>รวม</b>	<b>๘๑</b>	<b>๓๑,๗๓๕,๐๐๐</b>	<b>๗๘</b>	<b>๓๓,๒๘๖,๐๐๐</b>	<b>๘๐</b>	<b>๓๔,๘๙๗,๐๐๐</b>	<b>๗๘</b>	<b>๓๖,๔๙๘,๖๐๐</b>	<b>๘๐</b>	<b>๓๘,๑๐๙,๐๐๐</b>	<b>๓๙๗</b>	<b>๑๗๕,๕๒๕,๐๐๐</b>
<b>๓. ยุทธศาสตร์การพัฒนาเศรษฐกิจ</b>												

บัญชีสรุปโครงการพัฒนา

แผนพัฒนาท้องถิ่น(พ.ศ.๒๕๖๖ - ๒๕๗๐)

(แบบ ผ. ๐๑)

องค์การบริหารส่วนตำบลนาบอน อำเภอนาบอน จังหวัดนครศรีธรรมราช

ยุทธศาสตร์	ปี ๒๕๖๖		ปี ๒๕๖๗		ปี ๒๕๖๘		ปี ๒๕๖๙		ปี ๒๕๗๐		รวม ๕ ปี	
	จำนวนโครงการ	งบประมาณ (บาท)	จำนวนโครงการ	งบประมาณ (บาท)	จำนวนโครงการ	งบประมาณ (บาท)	จำนวนโครงการ	งบประมาณ (บาท)	จำนวนโครงการ	งบประมาณ (บาท)	จำนวนโครงการ	งบประมาณ (บาท)
	๓.๑ แผนงานสร้างความเข้มแข็งของชุมชน	๓	๒๐๐,๐๐๐	๕	๓๐๐,๐๐๐	๕	๓๐๐,๐๐๐	๕	๓๐๐,๐๐๐	๕	๓๕๐,๐๐๐	๒๒
๓.๒ แผนงานการเกษตร	๒	๕๐,๐๐๐	๑	๒๐,๐๐๐	๒	๒๐,๐๐๐	๒	๗๐,๐๐๐	๒	๗๐,๐๐๐	๘	๒๒๐,๐๐๐
รวม	๕	๒๕๐,๐๐๐	๖	๓๒๐,๐๐๐	๖	๓๗๐,๐๐๐	๗	๓๗๐,๐๐๐	๗	๔๒๐,๐๐๐	๓๐	๑,๙๒๐,๐๐๐
๔. ยุทธศาสตร์การพัฒนาทรัพยากรธรรมชาติและสิ่งแวดล้อม												
๔.๑ แผนงานสาธารณสุข	๓	๗๐,๐๐๐	๓	๗๐,๐๐๐	๓	๗๐,๐๐๐	๓	๗๐,๐๐๐	๓	๗๐,๐๐๐	๑๕	๕๕๐,๐๐๐
๔.๒ แผนงานเกษตรและชุมชน	๒	๕๕,๐๐๐	๒	๕๕,๐๐๐	๒	๕๕,๐๐๐	๒	๕๕,๐๐๐	๒	๕๕,๐๐๐	๑๐	๒๗๕,๐๐๐
๔.๓ แผนงานการเกษตร	๒	๑๗๐,๐๐๐	๒	๑๗๐,๐๐๐	๒	๑๗๐,๐๐๐	๒	๑๗๐,๐๐๐	๒	๑๗๐,๐๐๐	๑๐	๕๕๐,๐๐๐
๔.๔ แผนงานการศึกษาวัฒนธรรมและนันทนาการ	๓	๑,๕๐๐,๐๐๐	๒	๖๐๐,๐๐๐	๒	๖๐๐,๐๐๐	๒	๕๐๐,๐๐๐	๒	๖๐๐,๐๐๐	๑๑	๓,๗๐๐,๐๐๐
รวม	๑๐	๑,๘๙๕,๐๐๐	๙	๙๓๕,๐๐๐	๙	๙๓๕,๐๐๐	๙	๙๓๕,๐๐๐	๙	๙๓๕,๐๐๐	๔๖	๕,๓๗๕,๐๐๐
๕. ยุทธศาสตร์การพัฒนาการบริหารจัดการองค์กรภายใต้ระบบธรรมาภิบาล												
๕.๑ แผนงานบริหารงานทั่วไป	๑๕	๑,๐๐๐,๐๐๐	๑๕	๑,๐๐๐,๐๐๐	๑๕	๑,๐๐๐,๐๐๐	๑๕	๑,๐๐๐,๐๐๐	๑๕	๑,๐๐๐,๐๐๐	๗๕	๕,๐๐๐,๐๐๐
รวม	๑๕	๑,๐๐๐,๐๐๐	๑๕	๑,๐๐๐,๐๐๐	๑๕	๑,๐๐๐,๐๐๐	๑๕	๑,๐๐๐,๐๐๐	๑๕	๑,๐๐๐,๐๐๐	๗๕	๕,๐๐๐,๐๐๐
รวมทั้งสิ้น	๑๖๗	๑๐,๘๓๖,๘๐๐	๑๕๑	๙,๕๐๖,๔๐๐	๑๕๗	๘,๓๐๕,๔๐๐	๑๕๕	๘,๒๒๕,๒๐๐	๑๕๗	๘,๕๖๖,๓๐๐	๗๗๗	๔๓,๖๐๖,๕๐๐

บัญชีสรุปโครงการพัฒนา

ที่นำมาจากแผนพัฒนาหมู่บ้านและแผนพัฒนาชุมชน

(แบบ ผ. ๐๑/๑)

องค์การบริหารส่วนตำบลนาบอน อำเภอนาบอน จังหวัดนครศรีธรรมราช

หมู่บ้าน/ชุมชน	ปี ๒๕๖๖		ปี ๒๕๖๗		ปี ๒๕๖๘		ปี ๒๕๖๙		ปี ๒๕๗๐		รวม ๕ ปี	
	จำนวนโครงการ	งบประมาณ (บาท)	จำนวนโครงการ	งบประมาณ (บาท)	จำนวนโครงการ	งบประมาณ (บาท)	จำนวนโครงการ	งบประมาณ (บาท)	จำนวนโครงการ	งบประมาณ (บาท)	จำนวนโครงการ	งบประมาณ (บาท)
หมู่ที่ ๑	๐	-	-	๓๕๐,๐๐๐	-	-	-	๓๐๐,๐๐๐	๑	๓๐๐,๐๐๐	๒	๖๕๐,๐๐๐
หมู่ที่ ๒	๑	๕๐๐,๐๐๐	๒	๘๐๐,๐๐๐	๑	๑,๕๐๐,๐๐๐	๓	๑,๕๓๐,๐๐๐	-	-	๗	๔,๓๓๐,๐๐๐
หมู่ที่ ๓	๐	-	๓	๕๐๖,๕๐๐	-	-	๑	๖๕๐,๐๐๐	๑	๕๘๐,๐๐๐	๕	๑,๗๓๖,๕๐๐
หมู่ที่ ๔	๑	๕๐๐,๐๐๐	-	-	๓	๗๑๐,๐๐๐	-	-	-	-	๔	๑,๒๑๐,๐๐๐
หมู่ที่ ๕	๐	-	๔	๑,๕๓๑,๐๐๐	๒	๖๒๐,๐๐๐	๓	๑,๑๖๐,๐๐๐	๑	๕๐,๐๐๐	๑๐	๓,๘๖๑,๐๐๐
หมู่ที่ ๖	๑	๕๐,๐๐๐	๒	๓๕๐,๐๐๐	-	-	-	-	๑	๕๐๐,๐๐๐	๑๖	๙๐๐,๐๐๐
หมู่ที่ ๗	๑	๓๙๘,๕๐๐	-	-	-	-	๑	๓๐๐,๐๐๐	๑	๑,๐๐๐,๐๐๐	๒๔	๑,๖๙๘,๕๐๐
หมู่ที่ ๘	๑	๗๑๐,๐๐๐	๐	-	๑	๓๐๐,๐๐๐	๒	๑๕๐,๐๐๐	๒	๑,๖๕๑,๐๐๐	๑๖	๒,๘๖๑,๐๐๐
หมู่ที่ ๙	๑	๙๙๐,๐๐๐	-	-	๐	-	๐	-	๒	๑๕๐,๐๐๐	๒๒	๑,๑๔๐,๐๐๐
หมู่ที่ ๑๐	๑	-	๑	๕๐,๐๐๐	๑	๙๙๐,๐๐๐	๐	-	๑	๓๐๐,๐๐๐	๑๔	๑,๓๔๐,๐๐๐
หมู่ที่ ๑๑	๐	-	-	-	๑	๕๐,๐๐๐	๐	-	-	-	๗	๕๐,๐๐๐
หมู่ที่ ๑๒	๐	-	-	-	๐	-	๐	-	-	-	๒๘	-
หมู่ที่ ๑๓	๐	-	๑	๙๙๐,๐๐๐	๐	-	๐	-	-	-	๑๙	๙๙๐,๐๐๐
หมู่ที่ ๑๔	๐	-	-	-	๐	-	๐	-	-	-	๒๙	-
<b>รวมทั้งสิ้น</b>	<b>๗</b>	<b>๓,๑๕๘,๕๐๐</b>	<b>๑๓</b>	<b>๔,๒๒๗,๕๐๐</b>	<b>๑๐</b>	<b>๕,๕๒๐,๐๐๐</b>	<b>๑๐</b>	<b>๓,๗๙๐,๐๐๐</b>	<b>๑๐</b>	<b>๕,๕๒๑,๐๐๐</b>	<b>๕๐</b>	<b>๒๐,๒๕๗,๕๐๐</b>

รายละเอียดโครงการพัฒนา

แผนพัฒนาท้องถิ่น(พ.ศ.๒๕๖๖ - ๒๕๗๐)

องค์การบริหารส่วนตำบลนาบอน อำเภอนาบอน จังหวัดนครศรีธรรมราช

ยุทธศาสตร์ชาติ ๒๐ ปี ยุทธศาสตร์การสร้างความสามารถในการแข่งขัน

ก. ยุทธศาสตร์จังหวัดที่ ๑ บริหารจัดการเกษตรและอุตสาหกรรมกลุ่มภาคตะวันออกและสิ่งแวดล้อม

ข. ยุทธศาสตร์การพัฒนาขององค์กรปกครองส่วนท้องถิ่นในเขตจังหวัดที่ ๔ การพัฒนาโครงสร้างพื้นฐาน

๑. ยุทธศาสตร์ด้านโครงสร้างพื้นฐาน

๑.๑ แผนงานบริหารงานทั่วไป

(แบบ ผ.๐๒)

ที่	โครงการ	วัตถุประสงค์	เป้าหมาย (ผลผลิตของโครงการ)	งบประมาณ					ตัวชี้วัด (KPI)	ผลที่คาดว่าจะได้รับ	หน่วยงานที่ รับผิดชอบหลัก
				๒๕๖๖ (บาท)	๒๕๖๗ (บาท)	๒๕๖๘ (บาท)	๒๕๖๙ (บาท)	๒๕๗๐ (บาท)			
๑	โครงการก่อสร้างรั้ว/ประตู เลื่อนเปิด-ปิด หน้าที่ทำ การอบต.นาบอน	เพื่อก่อสร้างรั้ว/ประตู เลื่อนเปิด-ปิด หน้าที่ ทำการอบต.นาบอน เพื่ออำนวยความสะดวก สะดวกให้แก่ ประชาชนที่มาใช้ บริการ	โดยทำการก่อสร้าง ร้ว/ประตู เลื่อนเปิด-ปิด หน้าที่ทำการ อบต.นาบอน จำนวน ๑ แห่ง ตามแบบแปลนที่ อบต. กำหนด					๑,๕๐๐,๐๐๐	องค์การบริหารส่วน ตำบลนาบอนมีรั้ว ประตูหน้าที่สำนักงาน ที่มีความมั่นคงทนถาวร และพร้อมอำนวยความสะดวก สะดวกแก่ประชาชน	สำนักปลัด	
๒	โครงการปรับปรุงป้ายชื่อ ที่ทำการ อบต.นาบอน	เพื่อปรับปรุงป้ายชื่อที่ ทำการ อบต.นาบอน เป็นภาษาไทยพร้อม ภาษาอังกฤษเพื่อ เตรียมความพร้อมเจ้า สู่ประชาคมอาเซียน และประชาคมโลก	โดยทำปรับปรุงป้ายชื่อที่ ทำการ อบต.นาบอน จำนวน ๑ ป้าย ตามแบบแปลนที่ อบต. กำหนด			๔๐๐,๐๐๐			องค์การบริหารส่วน ตำบลนาบอนมีป้ายชื่อ ที่ทำการ อบต.นาบอน เป็นภาษาไทยพร้อม ภาษาอังกฤษเพื่อ เตรียมความพร้อมเจ้า สู่ประชาคมอาเซียน และประชาคมโลก	สำนักปลัด	

ที่	โครงการ	วัตถุประสงค์	เป้าหมาย (ผลผลิตของโครงการ)	งบประมาณ					ตัวชี้วัด (KPI)	ผลที่คาดว่าจะได้รับ	หน่วยงานที่ รับผิดชอบหลัก
				๒๕๖๖ (บาท)	๒๕๖๗ (บาท)	๒๕๖๘ (บาท)	๒๕๖๙ (บาท)	๒๕๗๐ (บาท)			
๓	ก่อสร้างอาคารเก็บเอกสารของ อบต.นาบอน	เพื่อก่อสร้างอาคารไว้ใช้เก็บเอกสารเก็บเอกสารของ อบต.นาบอน	โดยทำการก่อสร้าง อาคาร ขนาดกว้าง ๗.๐๐ เมตร ยาว ๗.๐๐ เมตร ตามรูปแบบ และรายละเอียดของ อบต.นาบอน กำหนดพร้อมติดตั้งป้ายประชาสัมพันธ์โครงการ จำนวน ๑ ป้าย	๔๔๘,๘๐๐					มีพื้นที่เป็นอาคารเก็บเอกสารจำนวน ๑ หลัง	องค์การบริหารส่วนตำบลนาบอน มีอาคารเก็บเอกสารที่มั่นคงถาวรและปลอดภัย	สำนักปลัด
๔	โครงการติดตั้งระบบชุมสายภายในสำนักงาน หรือติดตั้งโทรศัพท์ภายในสำนักงาน อบต.นาบอน	เพื่อติดตั้งระบบชุมสายภายในสำนักงานพร้อมติดตั้งโทรศัพท์ภายในสำนักงาน อบต.นาบอนทั้งหมด	โดยทำการติดตั้งระบบสายภายในสำนักงานพร้อมติดตั้งโทรศัพท์ภายในสำนักงาน อบต.นาบอนทั้งหมด ตามแบบแปลน อบต.กำหนด	๒๕๐,๐๐๐					ติดตั้งระบบชุมสายภายในสำนักงานพร้อมติดตั้งโทรศัพท์ภายในสำนักงาน อบต.นาบอนทั้งหมด	มีระบบชุมสายภายในสำนักงานพร้อมติดตั้งโทรศัพท์ภายในสำนักงาน อบต.นาบอน	สำนักปลัด
๕	โครงการปรับปรุงตกแต่งภายในอาคารสำนักงาน อบต.นาบอน	ปรับปรุงตกแต่งภายในอาคารห้องเก็บวัสดุให้มีความสวยงามเหมาะสมมีสภาพพร้อมใช้งาน	ทำการปรับปรุงตกแต่งภายในอาคารภายในสำนักงาน พร้อมวัสดุครุภัณฑ์ตกแต่ง จำนวน ๑ หลัง ตามแบบแปลน อบต.กำหนด	๕๐๐,๐๐๐					พื้นที่ภายในได้รับการปรับปรุงให้มีความสวยงามเหมาะสมมีสภาพพร้อมใช้งาน จำนวน ๑ แห่ง	พื้นที่ภายในได้รับการปรับปรุงให้มีความสวยงามเหมาะสมมีสภาพพร้อมใช้งาน	สำนักปลัด

ที่	โครงการ	วัตถุประสงค์	เป้าหมาย (ผลผลิตของโครงการ)	งบประมาณ					ตัวชี้วัด (KPI)	ผลที่คาดว่าจะได้รับ	หน่วยงานที่ รับผิดชอบหลัก
				๒๕๖๖ (บาท)	๒๕๖๗ (บาท)	๒๕๖๘ (บาท)	๒๕๖๙ (บาท)	๒๕๗๐ (บาท)			
๖	โครงการต่อเติมอาคาร ศูนย์อพพร.	เพื่อความเรียบร้อยและเป็นระเบียบ เรียบร้อยเพื่อประสิทธิภาพ ภาพในการทำงาน	ปรับปรุงห้องทำงานและ ปรับปรุงห้องเก็บอุปกรณ์ใน อาคารศูนย์อพพร.ตามแบบ แปลนที่ อบต.กำหนด				๕๐๐,๐๐๐	๑,๕๐๐,๐๐๐	มีห้องทำงาน และห้องเก็บ อุปกรณ์ใน อาคารศูนย์อพ พร.	เพิ่มประสิทธิภาพการ ช่วยเหลือผู้ประสบภัย	สำนักปลัด
รวม	๖ โครงการ			๒๕๐,๐๐๐	๕๙๕,๙๐๐	๕๐๐,๐๐๐	๙๐๐,๐๐๐	๑,๕๐๐,๐๐๐			

รายละเอียดโครงการพัฒนา

แผนพัฒนาท้องถิ่น(พ.ศ.๒๕๖๖ - ๒๕๗๐)

องค์การบริหารส่วนตำบลนาบอน อำเภอนาบอน จังหวัดนครศรีธรรมราช

ยุทธศาสตร์ชีวิตที่ ๒๐ ปี ยุทธศาสตร์การสร้างเสริมความสามัคคีในการแข่งขัน

ก. ยุทธศาสตร์จังหวัดที่ ๑ บริหารจัดการการเกษตรและอุตสาหกรรมสู่ภาคครัวเรือนอย่างเป็นมิตรกับสิ่งแวดล้อม

ข. ยุทธศาสตร์การพัฒนาขององค์กรปกครองส่วนท้องถิ่นในเขตจังหวัดที่ ๔ การพัฒนาโครงสร้างพื้นฐาน

๑. ยุทธศาสตร์ด้านโครงสร้างพื้นฐาน

๑.๒ แผนงานการรักษาสภาพและงบภายใน

ที่	โครงการ	วัตถุประสงค์	เป้าหมาย (ผลผลิตของโครงการ)	งบประมาณ				ตัวชี้วัด (KPI)	ผลที่คาดว่าจะได้รับ	หน่วยงานที่รับผิดชอบหลัก
				๒๕๖๖ (บาท)	๒๕๖๗ (บาท)	๒๕๖๘ (บาท)	๒๕๖๙ (บาท)			
๑	โครงการติดตั้งกล้องวงจรปิด (CCTV) หมู่ที่ ๒	เพื่อป้องกันและแก้ไขปัญหายาเสพติดในชุมชนและจุดเสี่ยงในพื้นที่ตำบลนาบอน	ติดตั้งกล้องวงจรปิด (CCTV) บริเวณไม่เขตพื้นที่ หมู่ที่ ๒ จำนวน ๒ จุดตามแบบที่ อบต. กำหนด		๒๕๐,๐๐๐			ร้อยละของผู้ที่ได้รับประโยชน์และร้อยละของปัญหาอาชญากรรมที่ลดลง	ประชาชนมีความปลอดภัยในชีวิตและทรัพย์สินเพิ่มขึ้นและปัญหาอาชญากรรมลดลง	สำนักปลัด

ที่	โครงการ	วัตถุประสงค์	เป้าหมาย (ผลผลิตของโครงการ)	งบประมาณ					ตัวชี้วัด (KPI)	ผลที่คาดว่าจะได้รับ	หน่วยงานที่รับผิดชอบหลัก
				๒๕๖๖ (บาท)	๒๕๖๗ (บาท)	๒๕๖๘ (บาท)	๒๕๖๙ (บาท)	๒๕๗๐ (บาท)			
๒	โครงการติดตั้งกล้องวงจรปิด (CCTV) หมู่ที่ ๓	เพื่อป้องกันและแก้ไขปัญหายาเสพติดในชุมชนและจุดเสี่ยงในพื้นที่ตำบลนาบอน	ติดตั้งกล้องวงจรปิด (CCTV) บริเวณในเขตพื้นที่ หมู่ที่ ๓ จำนวน ๘ จุดตามแบบที่ อบต. กำหนด				๓๓๐,๐๐๐		ร้อยละของผู้ที่ได้รับประโยชน์และร้อยละของปัญหายาเสพติดลดลง	ประชาชนมีความปลอดภัยในชีวิตและทรัพย์สินเพิ่มขึ้นและปัญหา ยาเสพติดลดลง	สำนักปลัด
๓	โครงการติดตั้งกล้องวงจรปิด (CCTV) บริเวณตลาดคลองจิ่ง หมู่ที่ ๔	เพื่อป้องกันและแก้ไขปัญหายาเสพติดในชุมชนและจุดเสี่ยงในพื้นที่ตำบลนาบอน	ติดตั้งกล้องวงจรปิด (CCTV) บริเวณตลาดคลองจิ่ง หมู่ที่ ๔ จำนวน ๘ จุดตามแบบที่ อบต. กำหนด				๓๓๐,๐๐๐		ร้อยละของผู้ที่ได้รับประโยชน์และร้อยละของปัญหายาเสพติดลดลง	ประชาชนมีความปลอดภัยในชีวิตและทรัพย์สินเพิ่มขึ้นและปัญหา ยาเสพติดลดลง	สำนักปลัด

ที่	โครงการ	วัตถุประสงค์	เป้าหมาย (ผลผลิตของโครงการ)	งบประมาณ					ตัวชี้วัด (KPI) ที่ได้รับ	ผลที่คาดว่าจะได้รับ	หน่วยงานที่รับผิดชอบหลัก
				๒๕๖๖ (บาท)	๒๕๖๗ (บาท)	๒๕๖๘ (บาท)	๒๕๖๙ (บาท)	๒๕๗๐ (บาท)			
๔	โครงการติดตั้งกล้องวงจรปิด (CCTV) หมู่ที่ ๖	เพื่อป้องกันและแก้ไขปัญหาอาชญากรรมในชุมชนและจุดเสี่ยงในพื้นที่ตำบลนาบอน	ติดตั้งกล้องวงจรปิด (CCTV) บริเวณในเขตพื้นที่ หมู่ที่ ๖ จำนวน ๘ จุดตามแบบที่ อบต. กำหนด					๔๕๐,๐๐๐	ประชาชนมีความปลอดภัยในชีวิตและทรัพย์สินเพิ่มขึ้นและปัญหาอาชญากรรมลดลง	สำนักงานปลัด	
๕	โครงการติดตั้งกล้องวงจรปิด (CCTV) หมู่ที่ ๗	เพื่อป้องกันและแก้ไขปัญหาอาชญากรรมในชุมชนและจุดเสี่ยงในพื้นที่ตำบลนาบอน	ติดตั้งกล้องวงจรปิด (CCTV) บริเวณในเขตพื้นที่ หมู่ที่ ๗ จำนวน ๘ จุดตามแบบที่ อบต. กำหนด			๔๕๐,๐๐๐			ประชาชนมีความปลอดภัยในชีวิตและทรัพย์สินเพิ่มขึ้นและปัญหาอาชญากรรมลดลง	สำนักงานปลัด	

ที่	โครงการ	วัตถุประสงค์	เป้าหมาย (ผลผลิตของโครงการ)	งบประมาณ					ตัวชี้วัด (KPI)	ผลที่คาดว่าจะได้รับ	หน่วยงานที่รับผิดชอบหลัก
				๒๕๖๖ (บาท)	๒๕๖๗ (บาท)	๒๕๖๘ (บาท)	๒๕๖๙ (บาท)	๒๕๗๐ (บาท)			
๖	โครงการติดตั้งระบบเสียงตามสายชนิด IP Network Address	เพื่อให้ประชาชนได้รับข้อมูลข่าวสารทั่วถึงและครอบคลุม	ติดตั้งระบบเสียงตามสายชนิด IP Network Public Address จำนวน ๕ จุดตามแบบที่ อบต.กำหนด					๕๓๖,๐๐๐	ประชาชนได้รับข้อมูลข่าวสารเพิ่มขึ้น	ประชาชนทั่วถึงและครอบคลุม	สำนักงานปลัด
รวม	๖ โครงการ			๓๙๐,๐๐๐	๒๕๐,๐๐๐	๓๙๐,๐๐๐	๓๙๐,๐๐๐	๑,๕๒๐,๐๐๐			

รายละเอียดโครงการพัฒนา

แผนพัฒนาท้องถิ่น(พ.ศ.๒๕๖๖ - ๒๕๗๐)

องค์การบริหารส่วนตำบลนาบอน อำเภอนาบอน จังหวัดนครศรีธรรมราช

ยุทธศาสตร์ชาติ ๒๐ ปี ยุทธศาสตร์การสร้างความสามารถในการแข่งขัน

ก. ยุทธศาสตร์จังหวัดที่ ๑ บริหารจัดการเกษตรและอุตสาหกรรมสู่มาตรฐานครบวงจร และเป็นมิตรกับสิ่งแวดล้อม

ข. ยุทธศาสตร์การพัฒนาขององค์กรปกครองส่วนท้องถิ่นในเขตจังหวัดที่ ๔ การพัฒนาโครงสร้างพื้นฐาน

๑. ยุทธศาสตร์ด้านโครงสร้างพื้นฐาน

๑.๓ แผนงานการศึกษา

(แบบ ผ.๐๒)

ที่	โครงการ	วัตถุประสงค์	เป้าหมาย (ผลผลิตของโครงการ)	งบประมาณและที่ผ่านมา				ตัวชี้วัด (KPI)	ผลที่คาดว่าจะ ได้รับ	หน่วยงานที่ รับผิดชอบหลัก
				๒๕๖๖ (บาท)	๒๕๖๗ (บาท)	๒๕๖๘ (บาท)	๒๕๖๙ (บาท)			
๑	โครงการต่อเติมและปรับปรุงอาคารเรียนศูนย์พัฒนาเด็กเล็กบ้านด่านบึง	เพื่อมีอาคารสถานที่จัดกิจกรรมต่างๆของศูนย์พัฒนาเด็กเล็ก	โดยที่ทำการต่อเติมและปรับปรุงอาคารเรียนศูนย์พัฒนาเด็กเล็ก จำนวน ๑ หลัง โดยมีพื้นที่ไม่น้อยกว่า ๑๖๘.๘๐ ตร.ม. ตามแบบที่ อบต.กำหนด พร้อมติดตั้งป้ายประชาสัมพันธ์ ๑ ป้าย			๑,๓๕๐,๕๐๐			ศูนย์พัฒนาเด็กเล็กบ้านด่านบึงมีอาคารสถานที่จัดกิจกรรมต่างๆที่ได้มาตรฐาน	สำนักปลัด
รวม	๑ โครงการ					๑,๓๕๐,๕๐๐				

รายละเอียดโครงการพัฒนา  
แผนพัฒนาท้องถิ่น(พ.ศ.๒๕๖๖ - ๒๕๗๐)  
องค์การบริหารส่วนตำบลสบอน อำเภอนาบอน จังหวัดนครศรีธรรมราช

ยุทธศาสตร์ชาติ ๒๐ ปี ยุทธศาสตร์การสร้างความสามารถในการแข่งขัน  
ก. ยุทธศาสตร์จังหวัดที่ ๑ บริหารจัดการเกษตรและอุตสาหกรรมและภูมิทัศน์  
ข. ยุทธศาสตร์การพัฒนาขององค์การบริหารส่วนท้องถิ่นเขตจังหวัดที่ ๔ การพัฒนาโครงสร้างพื้นฐาน  
๑. ยุทธศาสตร์ด้านโครงสร้างพื้นฐาน

(แบบ ผ.๐๒)

๑.๔ แผนงานสร้างความเข้มแข็งของชุมชน

ที่	โครงการ	วัตถุประสงค์	เป้าหมาย (ผลผลิตของโครงการ)	งบประมาณและที่มา				ตัวชี้วัด (KPI)	ผลที่คาดว่าจะได้รับ	หน่วยงานที่ รับผิดชอบหลัก
				๒๕๖๖ (บาท)	๒๕๖๗ (บาท)	๒๕๖๘ (บาท)	๒๕๖๙ (บาท)			
๑	โครงการปรับปรุงพื้นที่ตลาดประชารัฐ หมู่ที่ ๑ ตำบลประชารัฐ หมู่ที่ ๑ เพื่อมีสถานที่จำหน่ายสินค้าท้องถิ่นและสินค้าทางการเกษตร	ทำการปรับปรุงพื้นที่ตลาดประชารัฐ หมู่ที่ ๑ เพื่อมีสถานที่จำหน่ายสินค้าท้องถิ่นและสินค้าทางการเกษตร	โดยทำการปรับปรุงพื้นที่ขนาดกว้าง ๓๖ เมตร ยาว ๖๐ เมตร หรือมีพื้นที่ไม่ต่ำกว่า ๒,๑๖๐ ตารางเมตร ใช้วัสดุหินเกล็ดปรับแต่งพื้นที่จำนวนไม่น้อยกว่า ๒๑๖ ลบ.ม.พร้อมก่อสร้างรั้ว กว้าง ๖ เมตร ยาว ๖ เมตร จำนวน ๑ หลัง พร้อมติดตั้งป้ายประชาสัมพันธ์โครงการ จำนวน ๑ ป้าย ตามรูปแบบและรายละเอียดของ อบต.นาบอน					๔๘๒,๕๐๐	ประชาชนในเขตพื้นที่ตำบลสบอน ได้มีตลาดเพื่อมีสถานที่จำหน่ายสินค้าท้องถิ่น	สำนักงานปศุสัตว์
๒	โครงการติดตั้งระบบเสียงตามสาย หมู่ที่ ๙	เพื่อให้ประชาชนในหมู่บ้านได้ข่าวสารต่างอย่างทั่วถึง	โดยทำการติดตั้งระบบเสียงตามสาย จำนวน ๑ จุด ตามแบบที่ อบต. กำหนด					จำนวนระบบเสียงตามสายที่ติดตั้ง	ประชาชนในหมู่บ้าน ได้รับข่าวสารอย่างถูกต้อง ชัดเจนและรวดเร็วขึ้น	สำนักงานปศุสัตว์

ที่	โครงการ	วัตถุประสงค์	เป้าหมาย (ผลผลิตของโครงการ)	งบประมาณและที่ผ่านมา					จำนวนท่อ กระจายข่าว ที่ก่อสร้าง รวดเร็วขึ้น	ผลที่คาดว่าจะได้รับ	หน่วยงานที่ รับผิดชอบหลัก
				๒๕๖๖ (บาท)	๒๕๖๗ (บาท)	๒๕๖๘ (บาท)	๒๕๖๙ (บาท)	๒๕๗๐ (บาท)			
๓	โครงการก่อสร้างหอกระจายข่าว หมู่ที่ ๑-๑๔ ตำบลนาบอน	เพื่อให้ประชาชนในหมู่บ้านได้ข่าวสารต่างๆอย่างทั่วถึง	โดยทำการก่อสร้างหอกระจายข่าว จำนวน ๑๔ จุดตามแบบที่ อบต. กำหนด			๕๐๐,๐๐๐			ประชาชนในหมู่บ้านได้รับข่าวสารอย่างถูกต้อง ชัดเจนและรวดเร็วขึ้น	สำนักงานปลัด	
๔	โครงการปรับปรุงหอกระจายข่าว หมู่ที่ ๑-๑๔ ตำบลนาบอน	เพื่อให้ประชาชนในหมู่บ้านได้ข่าวสารต่างๆอย่างทั่วถึง	โดยทำการปรับปรุงหอกระจายข่าว จำนวน ๑๔ จุดตามแบบที่ อบต. กำหนด				๕๐๐,๐๐๐		ประชาชนในหมู่บ้านได้รับข่าวสารอย่างถูกต้อง ชัดเจนและรวดเร็วขึ้น	สำนักงานปลัด	
๕	โครงการติดตั้งระบบเสียงตามสาย หมู่ที่ ๑-๑๔ ตำบลนาบอน	เพื่อให้ประชาชนในหมู่บ้านได้ข่าวสารต่างๆอย่างทั่วถึง	โดยทำการติดตั้งระบบเสียงตามสาย จำนวน ๑๔ จุดตามแบบที่ อบต. กำหนด					๕๐๐,๐๐๐	ประชาชนในระบบเสียงตามสายที่ติดตั้ง	สำนักงานปลัด	
๖	โครงการปรับปรุงระบบเสียงตามสาย หมู่ที่ ๑-๑๔ ตำบลนาบอน	เพื่อให้ประชาชนในหมู่บ้านได้ข่าวสารต่างๆอย่างทั่วถึง	โดยทำการปรับปรุงระบบเสียงตามสาย จำนวน ๑๔ จุดตามแบบที่ อบต. กำหนด						ประชาชนในหมู่บ้านได้รับข่าวสารอย่างถูกต้อง ชัดเจนและรวดเร็วขึ้น	สำนักงานปลัด	
รวม	๖ โครงการ			๕๐๐,๐๐๐	๕๐๐,๐๐๐	๕๐๐,๐๐๐	๕๐๐,๐๐๐	๕๐๐,๐๐๐			

รายละเอียดโครงการพัฒนา

แผนพัฒนาท้องถิ่น(พ.ศ.๒๕๖๖ - ๒๕๗๐)

องค์การบริหารส่วนตำบลบอน อำเภอบอน จังหวัดนครศรีธรรมราช

ยุทธศาสตร์ชาติ ๒๐ ปี ยุทธศาสตร์การสร้างความสามารถในการแข่งขัน

ก. ยุทธศาสตร์จังหวัดที่ ๑ บริหารจัดการเกษตรและอุตสาหกรรมสู่มาตรฐานครบวงจร และเป็นมิตรกับสิ่งแวดล้อม

ข. ยุทธศาสตร์การพัฒนาขององค์กรปกครองส่วนท้องถิ่นในเขตจังหวัดที่ ๔ การพัฒนาโครงสร้างพื้นฐาน

๑. ยุทธศาสตร์ด้านโครงสร้างพื้นฐาน

๑.๕ แผนงานอุตสาหกรรมและการโยธา

(แบบ ผ.๐๒)

ที่	โครงการ	วัตถุประสงค์	เป้าหมาย (ผลผลิตของโครงการ)	งบประมาณ				ตัวชี้วัด (KPI)	ผลที่คาดว่าจะ ได้รับ	หน่วยงานที่ รับผิดชอบหลัก
				๒๕๖๖ (บาท)	๒๕๖๗ (บาท)	๒๕๖๘ (บาท)	๒๕๖๙ (บาท)			
๑	โครงการก่อสร้างถนนคอนกรีตเสริมเหล็กสายหลังโรงเรียนชุมชนวัดอัมพวัน - บ้านมาช้อย สุวรรณวงค์ หมู่ที่ ๑	เพื่อให้ประชาชนมีเส้นทางสัญจรและขนส่งผลผลิตทางการเกษตรที่มั่นคงและปลอดภัย	โดยทำการก่อสร้างถนนคอนกรีตเสริมเหล็ก ขนาดฉัวยาว กว้าง ๔ เมตร ยาว ๒๐๐ เมตร ทนมา ๐.๑๕ เมตร หรือพื้นที่คอนกรีตเสริมเหล็กไม่น้อยกว่า ๔๐๐ ตารางเมตร ใช้วัสดุคุณภาพดีทุกตามสภาพเดิม ใช้วัสดุหินคลุกคลุม จำนวนไม่น้อยกว่า ๒๐ ลบ.ม. พร้อมติดตั้งป้ายประชาสัมพันธ์โครงการ จำนวน ๑ ป้ายรายละเอียดตามแบบรูปที่ อบต.บอน กำหนด	๔๕๐,๐๐๐					ประชาชนในพื้นที่ สัญจรและขนส่ง ผลผลิตทางการเกษตร ที่มั่นคงและปลอดภัย	กองช่าง

ที่	โครงการ	วัตถุประสงค์	เป้าหมาย (ผลผลิตของโครงการ)	งบประมาณ					ตัวชี้วัด (KPI)	ผลที่คาดว่าจะ ได้รับ	หน่วยงานที่ รับผิดชอบหลัก
				๒๕๖๖ (บาท)	๒๕๖๗ (บาท)	๒๕๖๘ (บาท)	๒๕๖๙ (บาท)	๒๕๗๐ (บาท)			
๒	โครงการก่อสร้างศูนย์ คอมพิวเตอร์และห้อง เรียนชุมชนวัดอัมพวัน - บ้านนาบุญองค์ บูญเมือง หมู่ที่ ๑	เพื่อให้ประชาชนมี เส้นทางสัญจรและขนส่ง ผลผลิตทางการเกษตรที่ มั่นคงและปลอดภัย	โดยทำการก่อสร้างศูนย์คอมพิวเตอร์ เหล็ก ขนาดกว้าง ๔ เมตร ยาว ๖.๕๐ เมตร ทบ ๐.๑๕ เมตร พร้อมพื้นที่คอมพิวเตอร์เล็กน้อย กว่า ๒,๕๐๐ ตารางเมตร พร้อมเสียบ เรียบ รายละเอียดตามแบบมาตรฐาน งานทางแบบเลขที่ ๗๑-๐๑ พร้อม ติดตั้งป้ายประชาสัมพันธ์โครงการ จำนวน ๑ ป้าย	๕๕๖,๐๐๐					ประชาชนมีเส้นทาง สัญจรและขนส่ง ผลผลิตทางการเกษตร ที่มั่นคงและปลอดภัย	กองช่าง	
๓	โครงการก่อสร้างศูนย์ สายบ้านม่วง อ่างน้ำ สงวน (สายคลองจ้ง) หมู่ที่ ๓	เพื่อระบายน้ำท่วมขังบน ถนน	โดยทำการก่อสร้างศูนย์ระบายน้ำ ขนาด กว้าง ๐.๖๖ เมตร ลึก ๐.๕๐ เมตร ยาว ๓.๐๐๐ เมตร					๑,๒๐๐,๐๐๐	มีศูนย์ระบายน้ำเพื่อ ระบายน้ำท่วมขังบน ถนน	กองช่าง	
๔	โครงการก่อสร้างศูนย์ สายบ้านนาบุญ องค์ สังข์ - บ้านนาบุญสามารถ ขวัญเทพ หมู่ที่ ๑	เพื่อระบายน้ำท่วมขังบน ถนน	โดยทำการก่อสร้างศูนย์ระบายน้ำ ขนาด กว้าง ๐.๖๖ เมตร ลึก ๐.๕๐ เมตร ยาว ๒.๓๐๐ เมตร	๓๕๐,๐๐๐					มีศูนย์ระบายน้ำเพื่อ ระบายน้ำท่วมขังบน ถนน	กองช่าง	

ที่	โครงการ	วัตถุประสงค์	เป้าหมาย (ผลผลิตของโครงการ)	งบประมาณ					ตัวชี้วัด (KPI)	ผลที่คาดว่าจะ ได้รับ	หน่วยงานที่ รับผิดชอบหลัก
				๒๕๖๖ (บาท)	๒๕๖๗ (บาท)	๒๕๖๘ (บาท)	๒๕๖๙ (บาท)	๒๕๗๐ (บาท)			
๕	โครงการบูรณะอนุสาวรีย์ บ้านยลัน อินทรีทิพย์ - บ้านนางสุจิตรา พญูล (ใช้ง รางวัลไพฑูริศทองคำ) หมู่ที่ ๑	เพื่อระบายน้ำท่วมขังบน ถนน	โดยทำการก่อสร้างขุดระบายน้ำ ขนาด กว้าง ๐.๖๖ เมตร ลึก ๐.๘๐ เมตร ยาว ๒๐๐ เมตร				๓๒๐,๐๐๐		ระยะทางของ คูระบายน้ำที่ ก่อสร้าง	มีคูระบายน้ำเพื่อ ระบายน้ำท่วมขังบน ถนน	กองช่าง
๖	โครงการก่อสร้างถนน คอนกรีตเสริมเหล็กสายแยก บ้านนางเกษร คงบุญ - บ้านนางบุญชู ภูมิภัทร หมู่ที่ ๒	เพื่อให้ประชาชนมี เส้นทางสัญจรและขนส่ง ผลผลิตทางการเกษตรที่ มั่นคงและปลอดภัย	โดยทำการก่อสร้างถนนคอนกรีตเสริม เหล็ก มีขนาดความกว้าง ๓.๐๐ ม. ยาว ๒๕๐ ม.หนา ๐.๑๕ ม.หรือพื้นที่ ก่อสร้างไม่น้อยกว่า ๓๕๐ ตร.ม. ใช้ วัสดุหินลูกรังไม่ต่ำกว่าตามสภาพเดิม โดยใช้วัสดุหินลูกรังจำนวนไม่น้อยกว่า ๒๐ ลบ.ม. พร้อมติดตั้งป้าย ประชาสัมพันธ์โครงการจำนวน ๑ ป้าย รายละเอียดตามแบบแปลนที่ อบต. นาบอน	๔๙๕,๙๐๐					ระยะทางของ ถนนที่ก่อสร้าง	ประชาชนมีเส้นทาง สัญจรและขนส่ง ผลผลิตทางการเกษตร ที่มั่นคงและปลอดภัย	กองช่าง
๗	โครงการก่อสร้างถนน คอนกรีตเสริมเหล็กสายหลัง หมู่บ้าน ไชยศรี หมู่ที่ ๒	เพื่อให้ประชาชนมี เส้นทางสัญจรและขนส่ง ผลผลิตทางการเกษตรที่ มั่นคงและปลอดภัย	โดยทำการก่อสร้างถนนคอนกรีตเสริม เหล็ก ขนาดกว้าง ๖ เมตร ยาว ๕๐ เมตร หนา ๐.๑๕ เมตร หรือพื้นที่ คอนกรีตเสริมเหล็กไม่น้อยกว่า ๕๕๐ ตารางเมตร พร้อมติดตั้งป้าย ประชาสัมพันธ์โครงการ จำนวน ๑ ป้าย รายละเอียดตามแบบมาตรฐาน งานทางแบบเลขที่ ๗๑-๐๑	๖๐๐,๐๐๐					ระยะทางของ ถนนที่ก่อสร้าง	ประชาชนมีเส้นทาง สัญจรและขนส่ง ผลผลิตทางการเกษตร ที่มั่นคงและปลอดภัย	กองช่าง

ที่	โครงการ	วัตถุประสงค์	เป้าหมาย (ผลผลิตของโครงการ)	งบประมาณ					ตัวชี้วัด (KPI)	ผลที่คาดว่าจะ ได้รับ	หน่วยงานที่ รับผิดชอบหลัก
				๒๕๖๖ (บาท)	๒๕๖๗ (บาท)	๒๕๖๘ (บาท)	๒๕๖๙ (บาท)	๒๕๗๐ (บาท)			
๘	โครงการปรับปรุงถนนสาย สนามบิน - บ้านนาโพธิ์เจริญ รัศมี ๒ หมู่ที่ ๒	เพื่อปรับปรุงเส้นทางให้ ประชาชนมีเส้นทางใน การคมนาคมที่สะดวก รวดเร็วและปลอดภัย	โดยทำการปรับปรุงถนน ขนาดกว้าง ๔ เมตร ยาว ๕๐๐ เมตร ทน ๐.๑๕ เมตร หรือพื้นที่ปลูกไม่น้อยกว่า ๒,๐๐๐ ตารางเมตร			๓๖๐,๐๐๐			ระยะทางของ ถนนที่ปรับปรุง	ประชาชนมีเส้นทาง สัญจรและขนส่ง ผลผลิตทางการเกษตร ที่มั่นคงและปลอดภัย	กองช่าง
๙	โครงการปรับปรุงถนนสาย แยกบ้านนาขลุ่ยชาติ วรรณศรี - บ้านนางสนใจ อินทรศักดิ์ หมู่ที่ ๒	เพื่อปรับปรุงเส้นทางให้ ประชาชนมีเส้นทางใน การคมนาคมที่สะดวก รวดเร็วและปลอดภัย	โดยทำการปรับปรุงถนน ขนาดกว้าง ๔ เมตร ยาว ๕๐๐ เมตร ทน ๐.๑๕ เมตร หรือพื้นที่ปลูกไม่น้อยกว่า ๒,๐๐๐ ตารางเมตร			๓๖๐,๐๐๐			ระยะทางของ ถนนที่ปรับปรุง	ประชาชนมีเส้นทาง สัญจรและขนส่ง ผลผลิตทางการเกษตร ที่มั่นคงและปลอดภัย	กองช่าง
๑๐	โครงการปรับปรุงถนนสาย บ้านนาโพธิ์เจริญ ทรัพย์ เมือง - สายนาบอน - ความ เนียง หมู่ที่ ๒	เพื่อปรับปรุงเส้นทางให้ ประชาชนมีเส้นทางใน การคมนาคมที่สะดวก รวดเร็วและปลอดภัย	โดยทำการปรับปรุงถนน ขนาดกว้าง ๔ เมตร ยาว ๕๐๐ เมตร ทน ๐.๑๕ เมตร หรือพื้นที่ปลูกไม่น้อยกว่า ๒,๐๐๐ ตารางเมตร					๕๔๐,๐๐๐	ระยะทางของ ถนนที่ปรับปรุง	ประชาชนมีเส้นทาง สัญจรและขนส่ง ผลผลิตทางการเกษตร ที่มั่นคงและปลอดภัย	กองช่าง
๑๑	โครงการปรับปรุงถนนสาย แยกบ้านนาขลุ่ยชาติ กองช่าง - บ้านนาขลุ่ย รัศมี ๒ หมู่ที่ ๒	เพื่อปรับปรุงเส้นทางให้ ประชาชนมีเส้นทางใน การคมนาคมที่สะดวก รวดเร็วและปลอดภัย	โดยทำการปรับปรุงถนน ขนาด กว้าง ๔ เมตร ยาว ๕๐๐ เมตร ทน ๐.๑๕ เมตร หรือพื้นที่ปลูกไม่น้อยกว่า ๒,๐๐๐ ตารางเมตร					๕๔๐,๐๐๐	ระยะทางของ ถนนที่ปรับปรุง	ประชาชนมีเส้นทาง สัญจรและขนส่ง ผลผลิตทางการเกษตร ที่มั่นคงและปลอดภัย	กองช่าง

ที่	โครงการ	วัตถุประสงค์	เป้าหมาย (ผลผลิตของโครงการ)	งบประมาณ					ตัวชี้วัด (KPI)	ผลที่คาดว่าจะ ได้รับ	หน่วยงานที่ รับผิดชอบหลัก
				๒๕๖๖ (บาท)	๒๕๖๗ (บาท)	๒๕๖๘ (บาท)	๒๕๖๙ (บาท)	๒๕๗๐ (บาท)			
๑๒	โครงการบุกเบิกถนนสายบ้านบางเมฆ ภูมิภัทร์ - ถนนสายนาบอน - แก้วแสน หมู่ที่ ๒	เพื่อเพิ่มเส้นทางให้การคมนาคมและขนส่งผลผลิตทางการเกษตร สะดวกสบายและปลอดภัยมากขึ้น	โดยทำการบุกเบิกถนนขนาดกว้าง ๔ เมตร ยาว ๑.๕๐๐ เมตร หรือมีพื้นที่ทั้งหมดไม่น้อยกว่า ๖,๐๐๐ ตารางเมตร ตามรูปแบบและรายละเอียดของ งบค.นาบอน			๑,๕๐๐,๐๐๐			ระยะทางของถนนที่บุกเบิก	ประชาชนมีเส้นทางสัญจรและขนส่งผลผลิตทางการเกษตรที่มั่นคงและปลอดภัย	กองช่าง
๑๓	โครงการขยายไหล่ทางฝั่งสองฝั่งถนนสาย นาบอน - ควนเมือง หมู่ที่ ๒	เพื่อเพิ่มเส้นทางให้การคมนาคมและขนส่งผลผลิตทางการเกษตร สะดวกสบายและปลอดภัยยิ่งขึ้น	โดยทำการขยายไหล่ทางสองฝั่งกว้าง ๔ เมตร ยาว ๑.๕๐๐ เมตร หรือมีพื้นที่ทั้งหมดไม่น้อยกว่า ๗,๒๐๐ ตารางเมตร ตามรูปแบบและรายละเอียดของ งบค.นาบอน	๕๐๐,๐๐๐					ระยะทางของถนนที่ขยาย	ประชาชนมีเส้นทางสัญจรและขนส่งผลผลิตทางการเกษตรที่มั่นคงและปลอดภัย	กองช่าง
๑๔	โครงการก่อสร้างท่อลอดเหลี่ยม คลองขี้เหล็ก ๒ ช่อง สายรหัส ๒๕๓๑ - ๒๕๓๒ - ๒๕๓๓ - ๒๕๓๔ - ๒๕๓๕ - ๒๕๓๖ - ๒๕๓๗ - ๒๕๓๘ - ๒๕๓๙ - ๒๕๔๐ - ๒๕๔๑ - ๒๕๔๒ - ๒๕๔๓ - ๒๕๔๔ - ๒๕๔๕ - ๒๕๔๖ - ๒๕๔๗ - ๒๕๔๘ - ๒๕๔๙ - ๒๕๕๐ - ๒๕๕๑ - ๒๕๕๒ - ๒๕๕๓ - ๒๕๕๔ - ๒๕๕๕ - ๒๕๕๖ - ๒๕๕๗ - ๒๕๕๘ - ๒๕๕๙ - ๒๕๖๐ - ๒๕๖๑ - ๒๕๖๒ - ๒๕๖๓ - ๒๕๖๔ - ๒๕๖๕ - ๒๕๖๖ - ๒๕๖๗ - ๒๕๖๘ - ๒๕๖๙ - ๒๕๗๐	เพื่อระบายน้ำท่วมถึงบนถนน	โดยทำการก่อสร้างท่อลอดเหลี่ยม คลองขี้เหล็ก ๒ ช่อง สายรหัส ๒๕๓๑ - ๒๕๓๒ - ๒๕๓๓ - ๒๕๓๔ - ๒๕๓๕ - ๒๕๓๖ - ๒๕๓๗ - ๒๕๓๘ - ๒๕๓๙ - ๒๕๔๐ - ๒๕๔๑ - ๒๕๔๒ - ๒๕๔๓ - ๒๕๔๔ - ๒๕๔๕ - ๒๕๔๖ - ๒๕๔๗ - ๒๕๔๘ - ๒๕๔๙ - ๒๕๕๐ - ๒๕๕๑ - ๒๕๕๒ - ๒๕๕๓ - ๒๕๕๔ - ๒๕๕๕ - ๒๕๕๖ - ๒๕๕๗ - ๒๕๕๘ - ๒๕๕๙ - ๒๕๖๐ - ๒๕๖๑ - ๒๕๖๒ - ๒๕๖๓ - ๒๕๖๔ - ๒๕๖๕ - ๒๕๖๖ - ๒๕๖๗ - ๒๕๖๘ - ๒๕๖๙ - ๒๕๗๐				๖๕๐,๐๐๐		ระยะทางของท่อลอดเหลี่ยมที่ก่อสร้าง	มีระบายน้ำเพื่อระบายน้ำท่วมถึงบนถนน	
๑๕	โครงการท่อลอดช่วยสายทุ่งหัต -หนองแมวท หมู่ที่ ๒	เพื่อไม่ประชาชนมีน้ำใช้ตลอดปี	โดยทำการขุดลอกช่วยสายทุ่งหัต ๒ เมตร ยาว ๑,๐๐๐ เมตร ถัดไป ๒ เมตร หรือมีพื้นที่ไม่น้อยกว่า ๒,๐๐๐ ตารางเมตร			๒๐๐,๐๐๐		ระยะทางของพื้นที่ขุดลอก	ประชาชนมีน้ำใช้อย่างพอเพียง	กองช่าง	

ที่	โครงการ	วัตถุประสงค์	เป้าหมาย (ผลผลิตของโครงการ)	งบประมาณ					ค้ำชู้วัด (KPI)	ผลที่คาดว่าจะ ได้รับ	หน่วยงานที่ รับผิดชอบหลัก
				๒๕๖๖ (บาท)	๒๕๖๗ (บาท)	๒๕๖๘ (บาท)	๒๕๖๙ (บาท)	๒๕๗๐ (บาท)			
๑๖	โครงการปรับปรุงชุดออก หนองแมวท หมู่ที่ ๒	เพื่อให้ประชาชนมีน้ำใช้ ตลอดปี	โดยทำการปรับปรุงพื้นที่ที่ตลอดไม่ น้อยกว่า ๕,๐๐๐ ตารางเมตร		๒๕๐,๐๐๐				ระยะทางของ หนองที่ขุดลอก	ประชาชนมีน้ำใช้อย่าง พอเพียง	กองช่าง
๑๗	โครงการก่อสร้างคูระบายน้ำ สายหลังหมู่บ้านไฮดร หมู่ที่ ๒	เพื่อระบายน้ำท่วมขังบน ถนน	โดยทำการก่อสร้างคูระบายน้ำหลัง หมู่บ้านไฮดร ขนาด กว้าง ๐.๕๐ x ๓.๐๐ เมตร	๒๐๐,๐๐๐					ระยะทางของ คูระบายน้ำที่ ก่อสร้าง	มีคูระบายน้ำเพื่อ ระบายน้ำท่วมขังบน ถนน	กองช่าง
๑๘	โครงการก่อสร้างคูระบาย สายหน้าหมู่ บ้านไฮดร หมู่ที่ ๒	เพื่อระบายน้ำท่วมขังบน ถนน	โดยทำการก่อสร้างคูระบายน้ำ สายหน้าหมู่บ้านไฮดร ขนาดกว้าง ๐.๖๖ เมตร ลึก ๐.๕๐ เมตร ยาว ๒๐๐ เมตร		๓๒๐,๐๐๐				ระยะทางของ คูระบายน้ำที่ ก่อสร้าง	มีคูระบายน้ำเพื่อ ระบายน้ำท่วมขังบน ถนน	กองช่าง
๑๙	โครงการก่อสร้างคูระบาย ถนนสาย ๓๕๑ - วัดคลองเอย หมู่ที่ ๒	เพื่อระบายน้ำท่วมขังบน ถนน	โดยทำการก่อสร้างคูระบายน้ำ ขนาด กว้าง ๐.๖๖ เมตร ลึก ๐.๕๐ เมตร ยาว ๒๐๐ เมตร				๓๒๐,๐๐๐		ระยะทางของ คูระบายน้ำที่ ก่อสร้าง	มีคูระบายน้ำเพื่อ ระบายน้ำท่วมขังบน ถนน	กองช่าง

ที่	โครงการ	วัตถุประสงค์	เป้าหมาย (ผลผลิตของโครงการ)	งบประมาณ					ตัวชี้วัด (KPI)	ผลที่คาดว่าจะ ได้รับ	หน่วยงานที่ รับผิดชอบหลัก
				๒๕๖๖ (บาท)	๒๕๖๗ (บาท)	๒๕๖๘ (บาท)	๒๕๖๙ (บาท)	๒๕๗๐ (บาท)			
๒๐	โครงการก่อสร้างถนนคอนกรีตเสริมเหล็กสายหัวสะพานคลองสำโรง - ถนนเทศบาลหลังบ้านอนุบาลอนุบาล หมู่ที่ ๓	เพื่อให้ประชาชนมีเส้นทางสัญจรและขนส่งผลผลิตทางการเกษตรที่มั่นคงและปลอดภัย	โดยทำการก่อสร้างถนนคอนกรีตเสริมเหล็กขนาดกว้าง ๓.๐๐ ม. ยาว ๒๕๐ เมตร ๑๑๕ ม. หรือพื้นที่ก่อสร้างไม่น้อยกว่า ๓๕๐ ตร.ม. ใช้วัสดุหินคลุกถมให้ต่างตามสภาพเดิม โดยใช้วัสดุหินคลุกจำนวนไม่น้อยกว่า ๒๐ ลบ.ม. พร้อมติดตั้งป้ายประชาสัมพันธ์โครงการจำนวน ๑ป้าย รายละเอียดตามแบบแปลนที่ อบต. นานอน กำหนด	๔๖๔,๐๐๐					ระยะทางของถนนที่ก่อสร้าง	ประชาชนมีเส้นทางสัญจรและขนส่งผลผลิตทางการเกษตรที่มั่นคงและปลอดภัย	กองช่าง
๒๑	โครงการก่อสร้างถนนคอนกรีตเสริมเหล็กสาย สามแยกบ้านไทรวัง-ควนสะท้อ หมู่ที่ ๓	เพื่อให้ประชาชนมีเส้นทางสัญจรและขนส่งผลผลิตทางการเกษตรที่มั่นคงและปลอดภัย	โดยทำการก่อสร้างถนนคอนกรีตเสริมเหล็กขนาดกว้าง ๔ เมตร ระยะทาง ๕๐๐ เมตร หน้า ๑๑๕ เมตร พร้อมพื้นที่ก่อสร้างทั้งหมดไม่น้อยกว่า ๒,๐๐๐ ตารางเมตร รายละเอียดตามแบบมาตรฐานงานทางแบบเลขที่ ๗๑-๐๑ พร้อมติดตั้งป้ายประชาสัมพันธ์โครงการ จำนวน ๓ป้าย	๓๐๐,๐๐๐					ระยะทางของถนนที่ก่อสร้าง	ประชาชนมีเส้นทางสัญจรและขนส่งผลผลิตทางการเกษตรที่มั่นคงและปลอดภัย	กองช่าง

ที่	โครงการ	วัตถุประสงค์	เป้าหมาย (ผลผลิตของโครงการ)	งบประมาณ					ตัวชี้วัด (KPI)	ผลที่คาดว่าจะได้รับ	หน่วยงานที่รับผิดชอบหลัก
				๒๕๖๖ (บาท)	๒๕๖๗ (บาท)	๒๕๖๘ (บาท)	๒๕๖๙ (บาท)	๒๕๗๐ (บาท)			
๒๒	โครงการก่อสร้างศูนย์คอมพิวเตอร์เสริมหลักสูตรที่สะพานคลองจิ่ง - สวนมาลัยเฉลิม นวทอง หมู่ที่ ๓	เพื่อให้ประชาชนมีเส้นทางสัญจรและขนส่งผลผลิตทางการเกษตรที่มั่นคงและปลอดภัย	โดยทำการก่อสร้างถนนคอนกรีตเสริมเหล็ก ขนาดกว้าง ๔ เมตร ยาว ๕๐๐ เมตร ทนทาน ๐.๑๕ เมตร หรือมีพื้นที่คอนกรีตเสริมเหล็กไม่น้อยกว่า ๒,๐๐๐ ตารางเมตร รายละเอียดตามแบบมาตรฐานงานทางแบบเลขที่ ท ๑-๑๓ พร้อมติดตั้งป้ายประชาสัมพันธ์โครงการ จำนวน ๑ ป้าย					๖๐๐,๐๐๐	ระยะเวลาของถนนที่ก่อสร้าง	ประชาชนมีเส้นทางสัญจรและขนส่งผลผลิตทางการเกษตรที่มั่นคงและปลอดภัย	กองช่าง
๒๓	โครงการปลูกส้มหน้าหมองสองคอน หมู่ที่ ๓	เพื่อให้ประชาชนมีใช้ตลอดปี	โดยทำการปลูกส้มหน้าหมองสองคอนขนาดกว้าง ๖๕ เมตร ยาว ๑๑๐ เมตร ลึก ๔ เมตร			๘๐๐,๐๐๐			ระยะเวลาของระยะที่ปลูก	ทำให้ประชาชนมีน้ำใช้เพื่อการเกษตร	กองช่าง

ที่	โครงการ	วัตถุประสงค์	เป้าหมาย (ผลผลิตของโครงการ)	งบประมาณ					ตัวชี้วัด (KPI)	ผลที่คาดว่าจะ ได้รับ	หน่วยงานที่ รับผิดชอบหลัก
				๒๕๖๖ (บาท)	๒๕๖๗ (บาท)	๒๕๖๘ (บาท)	๒๕๖๙ (บาท)	๒๕๗๐ (บาท)			
๒๕	โครงการก่อสร้างถนนคอนกรีตเสริมเหล็กสายอุทธรณ์ - บ้านนอยพร้อมบุญเกื้อ หมู่ที่ ๔	เพื่อให้ประชาชนมีเส้นทางสัญจรและขนส่งผลผลิตทางการเกษตรที่มั่นคงและปลอดภัย	โดยทำการก่อสร้างถนนคอนกรีตเสริมเหล็กผิวจราจรขนาดกว้าง ๕.๐๐ ม. ยาว ๑๕๐ ม. หน้า ๐.๑๕ ม. หรือพื้นที่ก่อสร้างไม่น้อยกว่า ๗๒๐๐ ตร. ม. ใช้วัสดุหินถมขยอให้ห่างจำนวนไม่น้อยกว่า ๕๐ ซม. หรือลาดคอนกรีตกันดินตามแบบที่มีพื้นที่ไม่น้อยกว่า ๓๐ ตร.ม. ใช้วัสดุหินคลุกถมให้ล้นทางตามสภาพเดิมโดยใช้วัสดุหินคลุกจำนวนไม่น้อยกว่า ๒๐ ซม. พร้อมติดตั้งป้ายประชาสัมพันธ์โครงการจำนวน ๑ป้าย รายละเอียดตามแบบแปลนที่ อบต.นอย	๕๗๒,๑๐๐					ระยะทางของถนนที่ก่อสร้าง	ประชาชนมีเส้นทางสัญจรและขนส่งผลผลิตทางการเกษตรที่มั่นคงและปลอดภัย	กองช่าง
๒๕	โครงการก่อสร้างคูระบายน้ำหรือสิ่งก่อสร้างระบายน้ำบ้าน นายวัชรินทร์ อู่นอก - สวนใต้บ้านนอย หมู่ที่ ๔	เพื่อระบายน้ำท่วมขังบนถนน	โดยทำการก่อสร้างคูระบายน้ำหรือสิ่งก่อสร้างระบายน้ำระยะทาง ๕๐ เมตร	๑๐๐,๐๐๐					ระยะทางของคูระบายน้ำที่ก่อสร้าง	มีคูระบายน้ำเพื่อระบายน้ำท่วมขังบนถนน	กองช่าง
๒๖	โครงการก่อสร้างคูระบายน้ำสายกลุ่มหอทรัพย์ - บ้านไถ่ ร้อง หมู่ที่ ๔	เพื่อระบายน้ำท่วมขังบนถนน	โดยทำการก่อสร้างคูระบายน้ำระยะทาง ๑๐๐ เมตร		๒๐๐,๐๐๐				ระยะทางของคูระบายน้ำที่ก่อสร้าง	มีคูระบายน้ำเพื่อระบายน้ำท่วมขังบนถนน	กองช่าง

ที่	โครงการ	วัตถุประสงค์	เป้าหมาย (ผลผลิตของโครงการ)	งบประมาณ					ตัวชี้วัด (KPI)	ผลที่คาดว่าจะ ได้รับ	หน่วยงานที่ รับผิดชอบหลัก
				๒๕๖๖ (บาท)	๒๕๖๗ (บาท)	๒๕๖๘ (บาท)	๒๕๖๙ (บาท)	๒๕๗๐ (บาท)			
๒๗	โครงการปรับปรุงถนนสาย คลองจ้ง - ความเย็น ต่อเขต หมู่ที่ ๔	เพื่อให้ประชาชนมี เส้นทางสัญจรและขนส่ง ผลผลิตทางการเกษตรที่ มั่นคงและปลอดภัย	โดยทำการก่อสร้างปรับปรุงถนน ขนาดกว้าง ๔ เมตร ยาว ๕๐๐ เมตร หรือพื้นที่ปรับปรุง ไม่น้อยกว่า ๓,๒๐๐ ตารางเมตร				๓๖๐,๐๐๐		ประชาชนมีเส้นทาง สัญจรและขนส่ง ผลผลิตทางการเกษตร ที่มั่นคงและปลอดภัย	กองช่าง	
๒๘	โครงการก่อสร้างถนน คอนกรีตเสริมเหล็กภายใน นายเนื่อง รัตนกระจำบัง-บ้าน บางละออง ของเหลี่ยมผด หมู่ที่ ๕	เพื่อให้ประชาชนมี เส้นทางสัญจรและขนส่ง ผลผลิตทางการเกษตรที่ มั่นคงและปลอดภัย	โดยทำการก่อสร้างถนนคอนกรีตเสริม เหล็กผิวจราจรขนาดกว้าง ๔.๐๐ ม. ยาว ๒๐๐ ม. หน้า ๐.๑๕ ม.หรือพื้นที่ ก่อสร้างไม่น้อยกว่า ๘๐๐ ตร.ม. ใช้ วัสดุหินคลุกถมไหล่ทางตามสภาพเดิม โดยใช้วิธีอัดหินคลุกจำนวนไม่น้อยกว่า ๒๐ ลบ.ม.หรือคิดตั้งป้าย ประชาสัมพันธ์ โครงการจำนวน ๑ป้าย รายละเอียดตามแบบแปลนที่ อบต. บางอน กำหนด	๕๕๐,๐๐๐					ประชาชนมีเส้นทาง สัญจรและขนส่ง ผลผลิตทางการเกษตร ที่มั่นคงและปลอดภัย	กองช่าง	
๒๙	โครงการก่อสร้างถนน คอนกรีตสายบ้านนายสมนึก เพชรคง - บ้านม่วงแจ่ม ณ สุวรรณ หมู่ที่ ๕	เพื่อให้ประชาชนมี เส้นทางสัญจรและขนส่ง ผลผลิตทางการเกษตรที่ มั่นคงและปลอดภัย	โดยทำการก่อสร้างถนนคอนกรีตเสริม เหล็กขนาด กว้าง ๔ เมตร ยาว ๒๐๐ เมตร หน้า ๐.๑๕ เมตร หรือพื้นที่ คอนกรีตเสริมเหล็กไม่น้อยกว่า ๘๐๐ ตารางเมตร รายละเอียดตามแบบ มาตรฐานงานทางแบบเลขที่ ท๑-๑๑ พร้อมติดตั้งป้ายประชาสัมพันธ์ โครงการ จำนวน ๑ ป้าย	๕๕๖,๐๐๐					ประชาชนมีเส้นทาง สัญจรและขนส่ง ผลผลิตทางการเกษตร ที่มั่นคงและปลอดภัย	กองช่าง	

ที่	โครงการ	วัตถุประสงค์	เป้าหมาย (ผลผลิตของโครงการ)	งบประมาณ					ตัวชี้วัด (KPI)	ผลที่คาดว่าจะ ได้รับ	หน่วยงานที่ รับผิดชอบหลัก
				๒๕๖๖ (บาท)	๒๕๖๗ (บาท)	๒๕๖๘ (บาท)	๒๕๖๙ (บาท)	๒๕๗๐ (บาท)			
๓๐	โครงการก่อสร้างถนน คอนกรีตเสริมเหล็กสายบ้าน นาซาทา รั้วคชช หมู่ที่ ๕ ต.อ. เขตหมู่ที่ ๒ ต.ม.โพธิ์ อ. ทุ่งสง	เพื่อให้ประชาชนมี เส้นทางสัญจรและขนส่ง ผลผลิตทางการเกษตรที่ มั่นคงและปลอดภัย	โดยทำการก่อสร้างถนนคอนกรีตเสริม เหล็กขนาด กว้าง ๔ เมตร ยาว ๒๓๐ เมตร ทน ๐.๑๕ เมตร หรือพื้นที่ คอนกรีตเสริมเหล็กไม่น้อยกว่า ๑,๐๘๐ ตารางเมตร รายละเอียด ตามแบบมาตรฐานงานทางแบบเลขที่ ท๑-๐๑ พร้อมติดตั้งป้าย ประชาสัมพันธ์โครงการ จำนวน ๑ ป้าย	๖๖๔,๖๐๐					ระยะทางของ ถนนที่ก่อสร้าง	ประชาชนมีเส้นทาง สัญจรและขนส่ง ผลผลิตทางการเกษตร ที่มั่นคงและปลอดภัย	กองช่าง
๓๑	โครงการก่อสร้างถนน คอนกรีตเสริมเหล็กสายบ้าน นายรินทร์ ทองคำชุม - บ้านนาขวัญฉิมังค์ หมู่ที่ ๕	เพื่อให้ประชาชนมี เส้นทางสัญจรและขนส่ง ผลผลิตทางการเกษตรที่ มั่นคงและปลอดภัย	โดยทำการก่อสร้างถนนคอนกรีตเสริม เหล็ก ขนาดกว้าง ๔ เมตร ยาว ๒๕๐ เมตร ทน ๐.๑๕ เมตร หรือพื้นที่ คอนกรีตเสริมเหล็กไม่น้อยกว่า ๑,๐๐๐ตารางเมตร ใช้รายละเอียด ตามแบบมาตรฐานงานทางแบบเลขที่ ท๑-๐๑ พร้อมติดตั้งป้าย ประชาสัมพันธ์โครงการ จำนวน ๑ ป้าย			๕๖๐,๐๐๐			ระยะทางของ ถนนที่ก่อสร้าง	ประชาชนมีเส้นทาง สัญจรและขนส่ง ผลผลิตทางการเกษตร ที่มั่นคงและปลอดภัย	กองช่าง
๓๒	โครงการก่อสร้างถนน คอนกรีตเสริมเหล็กสายบ้าน นางวรรณพัญ มิถาวรณ - บ้านนาขี้ส้มพันธ์ รัตนบุรี หมู่ที่ ๕	เพื่อให้ประชาชนมี เส้นทางสัญจรและขนส่ง ผลผลิตทางการเกษตรที่ มั่นคงและปลอดภัย	โดยทำการก่อสร้างถนนคอนกรีตเสริม เหล็ก ขนาดกว้าง ๔ เมตร ยาว ๑๒๐ เมตร ทน ๐.๑๕ เมตร หรือพื้นที่ คอนกรีตเสริมเหล็กไม่น้อยกว่า ๔๘๐ ตารางเมตร รายละเอียดตามแบบ มาตรฐานงานทางแบบเลขที่ ท๑-๐๑ พร้อมติดตั้งป้ายประชาสัมพันธ์ โครงการ จำนวน ๑ ป้าย				๓๒,๐๐๐		ระยะทางของ ถนนที่ก่อสร้าง	ประชาชนมีเส้นทาง สัญจรและขนส่ง ผลผลิตทางการเกษตร ที่มั่นคงและปลอดภัย	กองช่าง

ที่	โครงการ	วัตถุประสงค์	เป้าหมาย (ผลผลิตของโครงการ)	งบประมาณ					ตัวชี้วัด (KPI)	ผลที่คาดว่าจะ ได้รับ	หน่วยงานที่ รับผิดชอบหลัก
				๒๕๖๖ (บาท)	๒๕๖๗ (บาท)	๒๕๖๘ (บาท)	๒๕๖๙ (บาท)	๒๕๗๐ (บาท)			
๓๓	โครงการก่อสร้างถนนคอนกรีตเสริมเหล็กสายบ้านนาสมนึก เขตรอง - บ้านนายสมเือง กุมารจันทร์ หมู่ที่ ๕	เพื่อให้ประชาชนมีเส้นทางสัญจรและขนส่งผลผลิตทางการเกษตรที่มั่นคงและปลอดภัย	โดยทำการก่อสร้างถนนคอนกรีตเสริมเหล็ก ขนาดกว้าง ๔ เมตร ยาว ๒.๕๐ เมตร หน้า ๐.๑๕ เมตร หรือมีพื้นที่คอนกรีตเสริมเหล็กไม่น้อยกว่า ๑,๐๐๐ ตารางเมตร รายละเอียดตามแบบมาตรฐานทางแบบแปลนที่ ท ๑-๐๑ หรือคิดตั้งป่าประชาชนสัมพันธ์โครงการ จำนวน ๑ ป้าย				๕๖๐,๐๐๐		ระยะทางของถนนที่ก่อสร้าง	กองช่าง	
๓๔	โครงการปรับปรุงถนนลาดยางแอสฟัลติกคอนกรีต สายท่าวัดก-หนองไธ้ หมู่ที่ ๕	เพื่อปรับปรุงเส้นทางให้ประชาชนมีสัญจรทางการคมนาคมที่สะดวก รวดเร็วและปลอดภัย	โดยทำการปรับปรุงถนน ขนาด กว้าง ๕ เมตร ยาว ๕๕๐ เมตร หน้า ๐.๑๕ เมตร หรือมีพื้นที่ดำเนินการไม่น้อยกว่า ๒,๕๕๐ ตารางเมตร หรือคิดตั้งป่าประชาชนสัมพันธ์โครงการ จำนวน ๑ ป้าย ตามแบบแปลนที่องค์การบริหารส่วนตำบลบอนกำกับ					๑,๒๓๑,๐๐๐	ระยะทางของถนนที่ปรับปรุง	กองช่าง	
๓๕	โครงการบุกเบิกถนนสายบ้านนายประจักษ์ คงหอม - นายชัยรัตน์ รัตนพันธุ์ หมู่ที่ ๕	เพื่อเพิ่มเส้นทางให้การคมนาคมและขนส่งผลผลิตทางการเกษตรสะดวกสบายและปลอดภัยมากขึ้น	โดยทำการบุกเบิกถนน ขนาด กว้าง ๔ เมตร ยาว ๑๕๐ เมตร หรือมีพื้นที่ไม่น้อยกว่า ๖๐๐ ตารางเมตร ตามรูปแบบและรายละเอียดของ อย.ด.นาบอน				๓๐๐,๐๐๐		ระยะทางของถนนที่บุกเบิก	กองช่าง	

ที่	โครงการ	วัตถุประสงค์	เป้าหมาย (ผลผลิตของโครงการ)	งบประมาณ					ตัวชี้วัด (KPI)	ผลที่คาดว่าจะ ได้รับ	หน่วยงานที่ รับผิดชอบหลัก
				๒๕๖๖ (บาท)	๒๕๖๗ (บาท)	๒๕๖๘ (บาท)	๒๕๖๙ (บาท)	๒๕๗๐ (บาท)			
๓๖	โครงการก่อสร้างเขื่อนน้ำสัน หมู่ที่ ๕๔๑๒	เพื่อให้ประชาชนมีน้ำใช้ ตลอดปี	โดยทำการก่อสร้างฝายหิน ขนาด กว้าง ๓๐ เมตร สูง ๒ เมตร ฝายข้าง สูง ๓.๕๐ เมตร					๑,๐๐๐,๐๐๐	ประชาชนมีน้ำใช้อย่าง พอเพียง	กองช่าง	
๓๗	โครงการขุดลอกคูระบายน้ำ ถนนสายบ้านนายสุนทร-คือ เขต หมู่ที่ ๑๑ ตำบลหนอง หงษ์	เพื่อระบายน้ำท่วมขังบน ถนน	โดยทำการขุดลอกคูระบายน้ำ ขนาด กว้าง ๒ เมตร ลึก ๑ เมตร ยาว ๕๐๐ เมตร			๕๕๖,๐๐๐			ประชาชนมีน้ำใช้อย่าง พอเพียง	กองช่าง	
๓๘	โครงการขุดลอกคูระบายน้ำ ถนนสายหัวสะพานคลองลำ ประ - บ้านสวนสมเด็จเจ้า (สองข้างถนน) หมู่ที่ ๕	เพื่อระบายน้ำท่วมขังบน ถนน	โดยทำการขุดลอกคูระบายน้ำ ขนาด กว้าง ๒ เมตร ลึก ๑ เมตร ยาว ๕๐๐ เมตร						ประชาชนมีน้ำใช้อย่าง พอเพียง		
๓๙	โครงการก่อสร้างถนน คอนกรีตเสริมเหล็กสายต้นหัว เกวียน - บ้านนายยุทธพงษ์ คลองใหญ่ ตำบล หมู่ที่ ๓	เพื่อให้ประชาชนมี เส้นทางสัญจรและขนส่ง ผลผลิตทางการเกษตรที่ มั่นคงและปลอดภัย	โดยทำการก่อสร้างถนนคอนกรีตเสริม เหล็ก ขนาดกว้าง ๓.๐๐ เมตร ยาว ๓๕๐ เมตร ทบ ๐.๑๕ เมตร หรือมี พื้นที่คอนกรีตเสริมเหล็กไม่น้อยกว่า ๑,๐๕๐ ตารางเมตร รายละเอียดตาม แบบมาตรฐานทางแบบเลขที่ ท ๑-๑๑ พร้อมติดตั้งป้ายประชาสัมพันธ์ โครงการ จำนวน ๓ ป้าย					๕๖๐,๐๐๐	ประชาชนมีเส้นทาง สัญจรและขนส่ง ผลผลิตทางการเกษตร ที่มั่นคงและปลอดภัย	กองช่าง	

ที่	โครงการ	วัตถุประสงค์	เป้าหมาย (ผลผลิตของโครงการ)	งบประมาณ					ตัวชี้วัด (KPI)	ผลที่คาดว่าจะ ได้รับ	หน่วยงานที่ รับผิดชอบหลัก
				๒๕๖๖ (บาท)	๒๕๖๗ (บาท)	๒๕๖๘ (บาท)	๒๕๖๙ (บาท)	๒๕๗๐ (บาท)			
๔๐	โครงการก่อสร้างถนนคอนกรีตเสริมเหล็กสายวัดเพชรลิ้น - หนองเลน หมู่ที่ ๖	เพื่อให้ประชาชนมีเส้นทางสัญจรและขนส่งผลผลิตทางการเกษตรที่มั่นคงและปลอดภัย	โดยทำการก่อสร้างถนนคอนกรีตเสริมเหล็ก ผิวจราจรขนาดกว้าง ๔.๐๐ ม. ยาว ๑๙๕ ม. ทน ๑.๑๕ ม.หรือพื้นที่ก่อสร้างไม่น้อยกว่า ๑๘๐ ตร.ม. ใช้วัสดุหินคลุกถมให้ทางตามสภาพเดิมโดยใช้วัสดุหินคลุกจำนวนไม่น้อยกว่า ๒๐ ลบ.ม.พร้อมติดตั้งป้ายประชาสัมพันธ์ โครงการจำนวน ๑ป้าย รายละเอียดตามแบบแปลนที่ อบต. หนองเลน กำหนด	๔๙๐,๐๐๐					ระยะทางของสะพานที่ก่อสร้าง	ประชาชนมีเส้นทางสัญจรและขนส่งผลผลิตทางการเกษตรที่มั่นคงและปลอดภัย	กองช่าง
๔๑	โครงการบูรณปฏิสังขรณ์บ้านนายพันธ์ พรหมแก้ว เลียบเขื่อนชลประทาน หมู่ที่ ๖	เพื่อให้เห็นเส้นทางในการคมนาคมที่สะดวก รวดเร็วและปลอดภัย	โดยทำการบูรณปฏิสังขรณ์ ขนาดกว้าง ๔ เมตร ยาว ๕๐๐ เมตร หรือพื้นที่ปูลงหินไม่น้อยกว่าไม่น้อยกว่า ๒,๐๐๐ ตารางเมตร รายละเอียดตามแบบแปลนที่อบต.หนองเลนกำหนด	๕๐๐,๐๐๐					ระยะทางของถนนที่บูรณปฏิสังขรณ์	ประชาชนมีเส้นทางสัญจรและขนส่งผลผลิตทางการเกษตรที่มั่นคงและปลอดภัย	กองช่าง
๔๒	โครงการบูรณปฏิสังขรณ์สะพานคอนกรีต หมู่ที่ ๖ - หัวสะพานคลองจ้งอเขต หมู่ที่ ๓	เพื่อปรับปรุงเส้นทางให้ประชาชนมีเส้นทางในการคมนาคมที่สะดวก รวดเร็วและปลอดภัย	โดยทำการบูรณปฏิสังขรณ์ ขนาด กว้าง ๓ เมตร ยาว ๘๐๐ เมตร หรือพื้นที่ปูลงหินไม่น้อยกว่า ๒,๕๐ ตารางเมตร รายละเอียดตามแบบแปลนที่อบต.หนองเลนกำหนด	๕๐๐,๐๐๐					ระยะทางของถนนที่บูรณปฏิสังขรณ์	ประชาชนมีเส้นทางสัญจรและขนส่งผลผลิตทางการเกษตรที่มั่นคงและปลอดภัย	กองช่าง
๔๓	โครงการขุดลอกน้ำเขื่อนหน้าเขื่อน หมู่ที่ ๖	เพื่อให้ประชาชนมีน้ำใช้ตลอดปี	โดยทำการขุดลอกด้วย ขนาดกว้าง ๔ เมตร ยาว ๑,๐๐๐ เมตร ลึก ๒ เมตร				๓๒๕,๐๐๐		ระยะทางของฝายที่ขุดลอก	ประชาชนมีน้ำใช้อย่างพอเพียง	กองช่าง
๔๔	โครงการขุดบ่อน้ำบาดาล หมู่ที่ ๖	เพื่อให้ประชาชนมีน้ำใช้ตลอดปี	โดยทำการขุดบ่อน้ำบาดาล กว้าง ๑ เมตร ลึก ๑๕ เมตร จำนวน ๑ บ่อ						จำนวนของบ่อน้ำที่ขุด	ประชาชนมีน้ำใช้อย่างพอเพียง	กองช่าง

ที่	โครงการ	วัตถุประสงค์	เป้าหมาย (ผลผลิตของโครงการ)	งบประมาณ					ตัวชี้วัด (KPI)	ผลที่คาดว่าจะได้รับ	หน่วยงานที่รับผิดชอบหลัก
				๒๕๖๖ (บาท)	๒๕๖๗ (บาท)	๒๕๖๘ (บาท)	๒๕๖๙ (บาท)	๒๕๗๐ (บาท)			
๕๕	โครงการก่อสร้างถนนคอนกรีตเสริมเหล็กสายหลักสายถนนเอเชีย ๕๑ - บ้านนาออดุลย์ คงชุม หมู่ที่ ๗	เพื่อให้ประชาชนมีเส้นทางสัญจรและขนส่งผลผลิตทางการเกษตรที่มั่นคงและปลอดภัย	โดยทำการก่อสร้างถนนคอนกรีตเสริมเหล็กผิวจราจรขนาดกว้าง ๓.๐๐ ม. ยาว ๑๐๐ ม. หน้า ๑๑๕ ม.หรือพื้นที่ก่อสร้างไม่น้อยกว่า ๓๐๐ ตร.ม. ใช้วัสดุหินคลุกถมให้ห่างตามสภาพเดิมโดยใช้วัสดุหินคลุกจำนวนไม่น้อยกว่า ๑๕ ลบ.ม.พร้อมติดตั้งป้ายประชาสัมพันธ์โครงการจำนวน ๑ป้าย รายละเอียดตามแบบแปลนที่ อบต. นาทอน กำหนด	๑๙๓,๙๐๐					ระยะเวลาของถนนที่ก่อสร้าง	ประชาชนมีเส้นทางสัญจรและขนส่งผลผลิตทางการเกษตรที่มั่นคงและปลอดภัย	กองช่าง
๕๖	โครงการก่อสร้างถนนคอนกรีตเสริมเหล็กสายหลังโรงเรียนกระเบื้อง - บ้านนาออดุลย์ หมู่ที่ ๗	เพื่อให้ประชาชนมีเส้นทางสัญจรและขนส่งผลผลิตทางการเกษตรที่มั่นคงและปลอดภัย	โดยทำการก่อสร้างถนนคอนกรีตเสริมเหล็กผิวจราจรขนาดกว้าง ๓.๐๐ ม. ยาว ๒๑๐ ม. หน้า ๑๑๕ ม.หรือพื้นที่ก่อสร้างไม่น้อยกว่า ๖๓๐ ตร.ม. ใช้วัสดุหินคลุกถมให้ห่างตามสภาพเดิมโดยใช้วัสดุหินคลุกจำนวนไม่น้อยกว่า ๑๕ ลบ.ม.พร้อมติดตั้งป้ายประชาสัมพันธ์โครงการจำนวน ๑ป้าย รายละเอียดตามแบบแปลนที่ อบต. นาทอน กำหนด	๓๙๔,๕๐๐					ระยะเวลาของถนนที่ก่อสร้าง	ประชาชนมีเส้นทางสัญจรและขนส่งผลผลิตทางการเกษตรที่มั่นคงและปลอดภัย	กองช่าง
๕๗	โครงการบูรณปฏิสังขรณ์สายเอเชีย ๕๑ - หัวนาโพธิ์ - โกลนเทพ หมู่ที่ ๗	เพื่อเพิ่มเส้นทางในการคมนาคมที่จะสามารถเร็วและปลอดภัย	โดยทำการบูรณปฏิสังขรณ์ ขนวด กว้าง ๕ เมตร ยาว ๑,๑๐๐ เมตร หรือพื้นที่บุกรุกไม่น้อยกว่า ๕,๕๐๐ ตารางเมตร รายละเอียดตามแบบแปลนที่ อบต. นาทอน กำหนด			๖๐๐,๐๐๐			ระยะเวลาของถนนที่บูรณปฏิสังขรณ์	ประชาชนมีเส้นทางสัญจรและขนส่งผลผลิตทางการเกษตรที่มั่นคงและปลอดภัย	กองช่าง

ที่	โครงการ	วัตถุประสงค์	เป้าหมาย (ผลผลิตของโครงการ)	งบประมาณ					ตัวชี้วัด (KPI)	ผลที่คาดว่าจะ ได้รับ	หน่วยงานที่ รับผิดชอบหลัก
				๒๕๖๖ (บาท)	๒๕๖๗ (บาท)	๒๕๖๘ (บาท)	๒๕๖๙ (บาท)	๒๕๗๐ (บาท)			
๔๘	โครงการปลูกถั่วเขียว บ้านนาขุขันธ์ อ.สิขะ - อ.นบ เอเซีย ๔๑ หมู่ที่ ๗	เพื่อเพิ่มเส้นทางการ คมนาคมที่สะดวก รวดเร็วและปลอดภัย	โดยทำการปลูกถั่วเขียว ขนาด กว้าง ๔ เมตร ยาว ๕๐๐ เมตร หรือพื้นที่ ปลูกไม่เกินน้อยกว่า ๓.๕๐๐ ตาราง เมตร รายละเอียดตามแบบแปลนที่ องค์การบริหารส่วนตำบล				๖๐๐,๐๐๐		ระยะทางของ ถนนที่ปลูก เสร็จและขนส่ง ผลผลิตทางการเกษตร ที่มั่นคงและปลอดภัย	กองช่าง	
๔๙	โครงการปลูกถั่วเขียวบ้าน เหนือคลอง หมู่ที่ ๘	เพื่อให้ประชาชนมีน้ำใช้ ตลอดปี	โดยทำการปลูกถั่วเขียวบ้านเหนือ คลอง ขนาดกว้าง ๔๕ เมตร ยาว ๑๓๐ เมตร ลึก ๗ เมตร จำนวน ๑ แห่ง	๕๐๐,๐๐๐				ระยะทางที่ปลูก ตลอด	ประชาชนมีน้ำใช้อย่าง พอเพียง	กองช่าง	
๕๐	โครงการปลูกถั่วเขียว บ้านนาขุขันธ์ อ.สิขะ - อ.นบ เอเซีย ๔๑ หมู่ที่ ๗	เพื่อเพิ่มเส้นทางการ คมนาคมที่สะดวก รวดเร็วและปลอดภัย	โดยทำการปลูกถั่วเขียว ขนาด กว้าง ๔ เมตร ยาว ๑,๐๐๐ เมตร หรือพื้นที่ ปลูกไม่เกินน้อยกว่า ๔,๐๐๐ ตาราง เมตร ตามรูปแบบและรายละเอียด ของอบต. นาขุขันธ์	๕๐๐,๐๐๐				ระยะทางของ ถนนที่ปลูก เสร็จและขนส่ง ผลผลิตทางการเกษตร ที่มั่นคงและปลอดภัย	ประชาชนมีเส้นทางการ สัญจรและขนส่ง ผลผลิตทางการเกษตร ที่มั่นคงและปลอดภัย	กองช่าง	

ที่	โครงการ	วัตถุประสงค์	เป้าหมาย (ผลผลิตของโครงการ)	งบประมาณ					ตัวชี้วัด (KPI)	ผลที่คาดว่าจะ ได้รับ	หน่วยงานที่ รับผิดชอบหลัก
				๒๕๖๖ (บาท)	๒๕๖๗ (บาท)	๒๕๖๘ (บาท)	๒๕๖๙ (บาท)	๒๕๗๐ (บาท)			
๕๑	โครงการบุกเบิกถนนสาย โรงเรียนบ้านหนองตม - บ้านส้มเสียด หมู่ที่ ๑๑	เพื่อให้ประชาชนมี เส้นทางสัญจรและขนส่ง ผลผลิตทางการเกษตรที่ มั่นคงและปลอดภัย	โดยที่การบุกเบิกถนนกว้าง ๔๐๐ เมตร ระยะทาง ๕๐๐ เมตร มี จราจรกว้าง ๕.๐๐ เมตร หรือมีพื้นที่ บุกเบิกไม่น้อยกว่า ๒,๐๐๐ ตาราง เมตร ใช้วัสดุหินแฉะระดับจำนวนไม่ น้อยกว่า ๑๕๐ ลบ.ม. ใช้วัสดุหินคลุก พื้นผิวจราจร จำนวนไม่น้อยกว่า ๒๐๐ ลบ.ม. พร้อมเกณฑ์เทียบหรือ จัดงบประมาณนำตลอดช่วงบุกเบิกของ ข้างทางตลอดสาย พร้อมวางท่อ ระบายน้ำ คล. (คูภาพชั้น๓) ขนาด ๒ ๐.๖๐ x ๑.๐๐ เมตร จำนวน ๑ แถว ๕ ท่อน, วางท่อระบายน้ำ คล. (คูภาพชั้น๓) ขนาด ๒ ๑.๐๐ x ๑.๐๐ เมตร จำนวน ๑ แถว ๗ ท่อน พร้อมติดตั้งป้ายประชาสัมพันธ์ โครงการ จำนวน ๑ ป้าย ตาม รูปแบบและรายละเอียดของ องค์มา บอน	๒๕๖๖ (บาท)	๒๕๖๗ (บาท)	๒๕๖๘ (บาท)	๒๕๖๙ (บาท)	๒๕๗๐ (บาท)	ระยะเวลาของ ถนนที่บุกเบิก	ประชาชนมีเส้นทาง สัญจรและขนส่ง ผลผลิตทางการเกษตร ที่มั่นคงและปลอดภัย	กองช่าง
๕๒	โครงการก่อสร้างถนน คอนกรีตเสริมเหล็กภายใน นายคาช วัฒนบุรี -บ้านมาย เขมมา สุขสม หมู่ที่ ๑๐	เพื่อให้ประชาชนมี เส้นทางสัญจรและขนส่ง ผลผลิตทางการเกษตรที่ มั่นคงและปลอดภัย	โดยที่การก่อสร้างถนนคอนกรีต ขนาดผิวจราจรกว้าง ๕ เมตร ระยะทาง ๗๕๐ เมตร ทน ๐.๑๕ เมตร หรือมีพื้นที่ก่อสร้างทั้งหมดไม่ น้อยกว่า ๓,๑๒๐ ตารางเมตร รายละเอียดถนนแบบมาตรฐาน ทางแบบเลขที่ ๗๑-๑๑ พร้อมติดตั้ง ป้ายประชาสัมพันธ์โครงการ จำนวน ๑ ป้าย	๓,๑๕๓,๐๐๐					ระยะทางของ ถนนที่ก่อสร้าง	ประชาชนมีเส้นทาง สัญจรและขนส่ง ผลผลิตทางการเกษตร ที่มั่นคงและปลอดภัย	กองช่าง

ที่	โครงการ	วัตถุประสงค์	เป้าหมาย (ผลผลิตของโครงการ)	งบประมาณ					ตัวชี้วัด (KPI)	ผลที่คาดว่าจะ ได้รับ	หน่วยงานที่ รับผิดชอบหลัก
				๒๕๖๖ (บาท)	๒๕๖๗ (บาท)	๒๕๖๘ (บาท)	๒๕๖๙ (บาท)	๒๕๗๐ (บาท)			
๕๓	โครงการก่อสร้างถนน คอนกรีตเสริมเหล็กสายบ้าน นายทวง สวัสดิ์ - ป้าย เกาะปริง หมู่ที่ ๑๐	เพื่อให้ประชาชนมี เส้นทางสัญจรและขนส่ง ผลผลิตทางการเกษตรที่ มั่นคงและปลอดภัย	โดยทำการก่อสร้างถนนคอนกรีตเสริม เหล็ก ขนาด กว้าง ๔ เมตร ยาว ๒๓๐ เมตร หน้า ๐.๑๕ เมตร หรือพื้นที่ ก่อสร้างทั้งหมดไม่น้อยกว่า ๒,๕๖๐ ตารางเมตร รายละเอียดตามแบบ มาตรฐานงานทางแบบเลขที่ ๗๑-๐๑ พร้อมติดตั้งป้ายประชาสัมพันธ์ โครงการ จำนวน ๑ ป้าย			๘๘,๕๐๐			ระยะทางของ ถนนที่ก่อสร้าง	ประชาชนมีเส้นทาง สัญจรและขนส่ง ที่มั่นคงและปลอดภัย	กองช่าง
๕๔	โครงการก่อสร้างถนน คอนกรีตเสริมเหล็กสายบ้าน นายทวง สวัสดิ์ - บ้านนางพัน เกสรินทร์ หมู่ที่ ๑๐	เพื่อให้ประชาชนมี เส้นทางสัญจรและขนส่ง ผลผลิตทางการเกษตรที่ มั่นคงและปลอดภัย	โดยทำการก่อสร้างถนนคอนกรีต มี จากรขนาดกว้าง ๓.๐๐ ม. ยาว ๒๕๐ ม. หน้า ๐.๑๕ ม. หรือพื้นที่ ก่อสร้างไม่น้อยกว่า ๗๕๐ ตารางม. ใช้ วัสดุหินคุณภาพดีเท่ากับตามสภาพเดิม โดยใช้วัสดุหินคุณภาพดีจำนวนไม่น้อยกว่า ๑๔ ลบ.ม. พร้อมติดตั้งป้าย ประชาสัมพันธ์ โครงการจำนวน ๑ป้าย รายละเอียด ตามแบบมาตรฐานงานทาง แบบเลขที่ ๗๑-๐๑				๘๖๐,๐๐๐		ระยะทางของ ถนนที่ปรับปรุง	ประชาชนมีเส้นทาง สัญจรและขนส่ง ที่มั่นคงและปลอดภัย	กองช่าง
๕๕	โครงการก่อสร้างถนน คอนกรีตเสริมเหล็กถนนสาย แยกทองไผ่เก่า - ถนนรถไฟ ๗๕๑ บ้านนายสวัสดิ์ รัต นบุรี หมู่ที่ ๑๑	เพื่อให้ประชาชนมี เส้นทางสัญจรและขนส่ง ผลผลิตทางการเกษตรที่ มั่นคงและปลอดภัย	โดยทำการก่อสร้างถนนคอนกรีตเสริม เหล็ก ขนาด กว้าง ๔ เมตร ยาว ๓๐๐ เมตร หน้า ๐.๑๕ เมตร หรือพื้นที่ ไม่น้อยกว่า ๑,๒๐๐ ตารางเมตร	๓๘๐,๐๐๐					ระยะทางของ ถนนที่ก่อสร้าง	ประชาชนมีเส้นทาง สัญจรและขนส่ง ที่มั่นคงและปลอดภัย	กองช่าง
๕๖	โครงการขุดลอกสายแยกโรง ฆ่าสัตว์ - หอoleyควมเรียง หมู่ที่ ๑๑	เพื่อเพิ่มเส้นทางในกรณี คมนาคมที่สะดวก รวดเร็วและปลอดภัย	โดยทำการขุดลอกถนน ขนาด กว้าง ๕ เมตร ยาว ๑,๕๐๐ เมตร หรือพื้นที่ที่ ขุดลอกไม่น้อยกว่า ๗,๕๐๐ ตาราง เมตร ตามรูปแบบรายละเอียด ของอบต. นามอน			๔๕,๕๐๐			ระยะทางของ ถนนที่ขุดลอก	ประชาชนมีเส้นทาง สัญจรและขนส่ง ผลผลิตทางการเกษตร ที่มั่นคงและปลอดภัย	กองช่าง

ที่	โครงการ	วัตถุประสงค์	เป้าหมาย (ผลผลิตของโครงการ)	งบประมาณ					ตัวชี้วัด (KPI)	ผลที่คาดว่าจะ ได้รับ	หน่วยงานที่ รับผิดชอบหลัก
				๒๕๖๖ (บาท)	๒๕๖๗ (บาท)	๒๕๖๘ (บาท)	๒๕๖๙ (บาท)	๒๕๗๐ (บาท)			
๕๗	โครงการปลูกผักปลอดสารพิษ บ้านดงบังใหม่ หมู่ที่ ๑๒ คือ เขต หมู่ที่ ๙ บ้านนาชุมเห็ด	เพื่อเพิ่มเส้นทางการ คมนาคมและขนส่ง ผลผลิตทางการเกษตร สะดวกสบายและ ปลอดภัยมากขึ้น	โดยทำการก่อสร้างถนนคอนกรีตเสริม เหล็ก มีความกว้าง ๔.๐๐ เมตร หรือพื้นที่ปลูกไม่น้อยกว่า ๑.๕๐๐ ตารางเมตร ใช้วัสดุดินถมยกกระดาน จำนวนไม่น้อยกว่า ๒๕๐ ลบ.ม. ใช้วัสดุ หินคลุกทำผิวจราจร จำนวนไม่น้อย กว่า ๑๕๐ ลบ.ม. พร้อมกรวดสี่เหลี่ยม เกรดดี ๑๕๐ มม. ตลอดช่วงปลูก สองข้างทางตลอดสาย พร้อมวางท่อ ระบายน้ำ คสล. (ความหนา ๗ ซม.) ขนาด ๑.๕๐ x ๑.๐๐ เมตร จำนวน ๑ แถว ๖ ท่อน พร้อมติดตั้งป้าย ประชาสัมพันธ์โครงการ จำนวน ๑ ป้าย ตามรูปแบบและรายละเอียดของ ออกแบบ	๑๖๕,๕๐๐					ระยะทางของ ถนนที่ปลูก	ประชาชนมีเส้นทาง สัญจรและขนส่ง ผลผลิตทางการเกษตร ที่มั่นคงและปลอดภัย	กองช่าง
๕๘	โครงการปลูกผักปลอดสารพิษ โรงเรียนบ้าน ด่านบริง - ฝ่าย น้ำส้ม หมู่ที่ ๑๒	เพื่อเพิ่มเส้นทางการ คมนาคมและขนส่ง ผลผลิตทางการเกษตร สะดวกสบายและ ปลอดภัยมากขึ้น	โดยทำการปลูกผักถนนขนาดกว้าง ๔ เมตร ยาว ๕๐๐ เมตร ทน ๑.๕๕ เมตร หรือพื้นที่ปลูกไม่น้อยกว่า ๓.๒๐๐ ตารางเมตร รายละเอียดตาม แบบแปลนที่ออกแบบจากภาค		๕๐๐,๐๐๐				ระยะทางของ ถนนที่ปลูก	ประชาชนมีเส้นทาง สัญจรและขนส่ง ผลผลิตทางการเกษตร ที่มั่นคงและปลอดภัย	กองช่าง
๕๙	โครงการขยายโหลทางถนน ด่านบริงใน-ศาลาเทพ หมู่ที่ ๑๒	เพื่อให้ประชาชนมี เส้นทางสัญจรและขนส่ง ผลผลิตทางการเกษตรที่ มั่นคงและปลอดภัย	โดยทำการก่อสร้างถนนคอนกรีตเสริม เหล็ก ขนาดกว้าง ๔ เมตร ยาว ๒๕๐ เมตร ทน ๑.๕๕ เมตร หรือพื้นที่ คอนกรีตเสริมเหล็กไม่น้อยกว่า ๑,๐๐๐ ตารางเมตร รายละเอียดตาม แบบแปลนฐานงานทางแบบเลขที่ ท ๑-๑๑ พร้อมติดตั้งป้ายประชาสัมพันธ์ โครงการ จำนวน ๑ ป้าย					๕๖๐,๐๐๐	ระยะทางของ ถนนที่ก่อสร้าง	ประชาชนมีเส้นทาง สัญจรและขนส่ง ผลผลิตทางการเกษตร ที่มั่นคงและปลอดภัย	กองช่าง

ที่	โครงการ	วัตถุประสงค์	เป้าหมาย (ผลผลิตของโครงการ)	งบประมาณ					ตัวชี้วัด (KPI)	ผลที่คาดว่าจะ ได้รับ	หน่วยงานที่ รับผิดชอบหลัก
				๒๕๖๖ (บาท)	๒๕๖๗ (บาท)	๒๕๖๘ (บาท)	๒๕๖๙ (บาท)	๒๕๗๐ (บาท)			
๖๐	โครงการขุดลอกคูระบายน้ำ สายศาลาเทพ - ความยาวทั้งสิ้น สองข้าง หมู่ที่ ๑๒	เพื่อระบายน้ำท่วมทั้งบน ถนน	โดยทำการขุดลอกคูระบายน้ำ ขนาด กว้าง ๑ เมตร ยาว ๒๐๐ เมตร ลึก ๑ เมตร	๓๐๐,๐๐๐					ระยะทางของ คูระบายน้ำที่ ขุดลอก	มีคูระบายน้ำเพื่อระบาย น้ำท่วมทั้งบนถนน	กองช่าง
๖๑	โครงการขุดลอกคูระบายน้ำ สายบ้านมายัคคีศักดิ์ รัต นบุรี - ศาลาเทพ หมู่ที่ ๑๒	เพื่อระบายน้ำท่วมทั้งบน ถนน	ขุดลอกคูระบายน้ำ ขนาดกว้าง ๑ เมตร ยาว ๒๐๐ เมตร ลึก ๑ เมตร	๓๐๐,๐๐๐					ระยะทางของ คูระบายน้ำที่ ขุดลอก	มีคูระบายน้ำเพื่อระบาย น้ำท่วมทั้งบนถนน	กองช่าง
๖๒	โครงการปรับปรุงหนองน้ำวัง โยน หมู่ที่ ๑๒	เพื่อให้ประชาชนมีน้ำใช้ ตลอดปี	โดยทำการปรับปรุงหนองน้ำ กว้าง ๕๐ เมตร ยาว ๕๐ เมตร ลึก ๔ เมตร				๑,๐๐๐,๐๐๐		ระยะทางของ หนองน้ำที่ ปรับปรุง	ประชาชนมีน้ำใช้อย่าง พอเพียง	กองช่าง
๖๓	โครงการปรับปรุงแหล่งน้ำ หนองสีียด หมู่ที่ ๑๒	เพื่อให้ประชาชนมีน้ำใช้ ตลอดปี	โดยทำการปรับปรุงหนองน้ำ กว้าง ๕๐ เมตร ยาว ๕๐ เมตร ลึก ๔ เมตร					๑,๐๐๐,๐๐๐	ระยะทางของ หนองน้ำที่ ปรับปรุง	ประชาชนมีน้ำใช้อย่าง พอเพียง	กองช่าง
๖๔	โครงการก่อสร้างถนน คอนกรีตเสริมเหล็กสาย บ้าน นายเข้ม สมทรง หมู่ที่ ๑๓	เพื่อให้ประชาชนมี เส้นทางสัญจรและขนส่ง ผลผลิตทางการเกษตรที่ มั่นคงและปลอดภัย	โดยทำการก่อสร้างถนนคอนกรีตเสริม เหล็ก ผิวจราจรขนาดกว้าง ๓.๐๐ ม. ยาว ๒๐๐ ม. หน้า ๐.๑๕ ม.หรือ พื้นที่ก่อสร้างไม่น้อยกว่า ๖๐๐ ตร.ม. ใช้วัสดุที่มั่นคงทนทานสภาพ เดิมโดยใช้วัสดุหินคลุกจำนวนไม่น้อย กว่า ๒๐ สน.ม.พร้อมติดตั้งป้าย ประชาสัมพันธ์ โครงการจำนวน ๑ป้าย รายละเอียดตามแบบแปลนที่ อบต. นายนอน กำหนด	๓๓๔,๕๐๐					ระยะทางของ ถนนที่ก่อสร้าง	ประชาชนมีเส้นทาง สัญจรและขนส่ง ผลผลิตทางการเกษตร ที่มั่นคงและปลอดภัย	กองช่าง

ที่	โครงการ	วัตถุประสงค์	เป้าหมาย (ผลผลิตของโครงการ)	งบประมาณ					ตัวชี้วัด (KPI)	ผลที่คาดว่าจะ ได้รับ	หน่วยงานที่ รับผิดชอบหลัก
				๒๕๖๖ (บาท)	๒๕๖๗ (บาท)	๒๕๖๘ (บาท)	๒๕๖๙ (บาท)	๒๕๗๐ (บาท)			
๖๕	โครงการก่อสร้าง คอมพิวเตอร์สายบ้านเลขที่ รัตนพิสัย หมู่ที่ ๑๓	เพื่อให้ประชาชนมี เส้นทางสัญจรและขนส่ง ผลผลิตทางการเกษตรที่ มั่นคงและปลอดภัย	โดยทำการก่อสร้างถนนคอนกรีตเสริม เหล็ก ขนาดกว้าง ๔ เมตร ยาว ๑๐๐ เมตร หน้า ๑๑๕ เมตร หรือพื้นที่ คอนกรีตเสริมเหล็กไม่น้อยกว่า ๖๐๐ ตารางเมตร รายละเอียดตามแบบ มาตรฐานงานทางแบบเลขที่ ๗๒-๑๑ พร้อมติดตั้งป้ายประชาสัมพันธ์ โครงการ จำนวน ๑ ป้าย	๒๕๖,๐๐๐					ระยะทางของ ถนนที่ก่อสร้าง	ประชาชนมีเส้นทาง สัญจรและขนส่ง ผลผลิตทางการเกษตร ที่มั่นคงและปลอดภัย	กองช่าง
๖๖	โครงการก่อสร้างถนน คอนกรีตสายบ้านเลขที่ ๑๓ บุญนาเกิด หมู่ที่ ๑๓	เพื่อให้ประชาชนมี เส้นทางสัญจรและขนส่ง ผลผลิตทางการเกษตรที่ มั่นคงและปลอดภัย	โดยทำการก่อสร้างถนนคอนกรีตเสริม เหล็ก ขนาดกว้าง ๔ เมตร ยาว ๒๐๐ เมตร หน้า ๑๑๕ เมตร หรือมี พื้นที่คอนกรีตเสริมเหล็กไม่น้อยกว่า ๖๐๐ ตารางเมตรรายละเอียดตาม แบบมาตรฐานงานทางแบบเลขที่ ๗ ๑-๑๑ พร้อมติดตั้งป้ายประชาสัมพันธ์ โครงการ จำนวน ๑ ป้าย	๔๕๖,๐๐๐					ระยะทางของ ถนนที่ก่อสร้าง	ประชาชนมีเส้นทาง สัญจรและขนส่ง ผลผลิตทางการเกษตร ที่มั่นคงและปลอดภัย	กองช่าง
๖๗	โครงการก่อสร้างตู้ระบายน้ำ สายน้ำโรงเรือนบ้านเลขที่ ๑๓ - บ้านนาข่อย ชูภรณ์ หมู่ที่ ๑๓	เพื่อระบายน้ำท่วมขังบน ถนน	โดยทำการก่อสร้างตู้ระบายน้ำ ขนาด กว้าง ๑.๖๐ เมตร ลึก ๑.๕๐ เมตร ยาว ๒๐๐ เมตร	๒๕๐,๐๐๐					ระยะทางของ ตู้ระบายน้ำที่ ก่อสร้าง	มีตู้ระบายน้ำเพื่อระบาย น้ำท่วมขังบนถนน	กองช่าง

ที่	โครงการ	วัตถุประสงค์	เป้าหมาย (ผลผลิตของโครงการ)	งบประมาณ					ตัวชี้วัด (KPI)	ผลที่คาดว่าจะ ได้รับ	หน่วยงานที่ รับผิดชอบหลัก
				๒๕๖๖ (บาท)	๒๕๖๗ (บาท)	๒๕๖๘ (บาท)	๒๕๖๙ (บาท)	๒๕๗๐ (บาท)			
๖๘	โครงการก่อสร้างพื้นที่กันน้ำ (คลองหนองนาหมู่ที่ ๑๓	เพื่อให้ประชาชนมีน้ำใช้ ตลอดปี	โดยทำการก่อสร้างพื้นที่กันน้ำ ขนาด ยาว ๕๐ เมตร ลึก ๒ เมตร		๓๐,๐๐๐				ระยะทางของ พื้นที่กันน้ำที่ ก่อสร้าง	ประชาชนมีน้ำใช้อย่าง พอเพียง	กองช่าง
๖๙	โครงการขุดลอกคลองหนอง ชะเมา - คลองหนองนา หมู่ที่ ๑๓	เพื่อให้ประชาชนมีน้ำใช้ ตลอดปี	โดยทำการขุดลอกคลองหนอง ชะเมา ขนาดกว้าง ๓ เมตร ยาว ๑,๒๐๐ เมตร ลึก ๒ เมตร			๙๒๐,๐๐๐			ระยะทางของ คลองที่ขุดลอก	ประชาชนมีน้ำใช้อย่าง พอเพียง	กองช่าง
๗๐	โครงการก่อสร้างถนน คอนกรีตเสริมเหล็กสา มุดศาสตร์ - หัวไร่หมื่น ๑๔	เพื่อให้ประชาชนมี เส้นทางสัญจรและขนส่ง ผลผลิตทางการเกษตรที่ มั่นคงและปลอดภัย	โดยทำการก่อสร้างถนนคอนกรีตเสริม เหล็กผิวจราจรขนาดกว้าง ๕.๐๐ ม. ยาว ๒๐๐ ม. หน้า ๑.๑๕ ม.หรือ พื้นที่ก่อสร้างไม่น้อยกว่า ๕๐๐ ตร.ม. ใช้วัสดุเป็นคุณภาพให้ตรงตามสภาพ เดิมโดยใช้วัสดุหินคลุกจำนวนไม่น้อย กว่า ๒๐ ลบ.ม.พร้อมติดตั้งป้าย ประชาสัมพันธ์ โครงการจำนวน ๓ป้าย รายละเอียดตามแบบแปลนที่ อบต. หนองนาคำหนด	๔๙๐,๐๐๐					ระยะทางของ ถนนที่ก่อสร้าง	ประชาชนมีเส้นทาง สัญจรและขนส่ง ผลผลิตทางการเกษตร ที่มั่นคงและปลอดภัย	กองช่าง

ที่	โครงการ	วัตถุประสงค์	เป้าหมาย (ผลผลิตของโครงการ)	งบประมาณ					ตัวชี้วัด (KPI)	ผลที่คาดว่าจะ ได้รับ	หน่วยงานที่ รับผิดชอบหลัก
				๒๕๖๖ (บาท)	๒๕๖๗ (บาท)	๒๕๖๘ (บาท)	๒๕๖๙ (บาท)	๒๕๗๐ (บาท)			
๓๑	โครงการก่อสร้างถนน คอนกรีตเสริมเหล็กสาย คลองไก่ - ยุทธศาสตร์ หมู่ที่ ๑๔	เพื่อให้ประชาชนมี เส้นทางสัญจรและขนส่ง ผลผลิตทางการเกษตรที่ มั่นคงและปลอดภัย	โดยทำการก่อสร้างถนนคอนกรีตเสริม เหล็ก ขนาด กว้าง ๔ เมตร ยาว ๕๓๐ เมตร หน้า ๑.๑๕ เมตร หรือพื้นที่ คอนกรีตเสริมเหล็กไม่น้อยกว่า ๒,๑๖๐ ตารางเมตรพร้อมติดตั้งป้าย ประชาชนที่มีโครงการ จำนวน ๑ ป้าย รายละเอียดตามแบบมาตรฐาน งานทางแบบเลขที่ ๗๑-๐๑ หรือ ติดตั้งป้ายประชาสัมพันธ์โครงการ จำนวน ๑ ป้าย		๓๔๔,๐๐๐				ระยะทางของ ถนนที่ก่อสร้าง	ประชาชนมีเส้นทาง สัญจรและขนส่ง ผลผลิตทางการเกษตร ที่มั่นคงและปลอดภัย	กองช่าง
๓๒	โครงการก่อสร้างถนน คอนกรีตเสริมเหล็กสาย ยุทธศาสตร์ - ถนนเออหนู ๑๔	เพื่อให้ประชาชนมี เส้นทางสัญจรและขนส่ง ผลผลิตทางการเกษตรที่ มั่นคงและปลอดภัย	โดยทำการก่อสร้างถนนคอนกรีตเสริม เหล็ก ขนาด กว้าง ๔ เมตร ยาว ๓๖๐ เมตร หน้า ๑.๑๕ เมตร หรือพื้นที่ คอนกรีตเสริมเหล็กไม่น้อยกว่า ๑,๕๔๐ ตารางเมตร รายละเอียดตาม แบบมาตรฐานงานทางแบบเลขที่ ๗ ๑-๐๑ หรือติดตั้งป้ายประชาสัมพันธ์ โครงการ จำนวน ๑ ป้าย		๔๕๖,๕๐๐			ระยะทางของ ถนนที่ก่อสร้าง	ประชาชนมีเส้นทาง สัญจรและขนส่ง ผลผลิตทางการเกษตร ที่มั่นคงและปลอดภัย	กองช่าง	

ที่	โครงการ	วัตถุประสงค์	เป้าหมาย (ผลผลิตของโครงการ)	งบประมาณ						ตัวชี้วัด (KPI)	ผลที่คาดว่าจะ ได้รับ	หน่วยงานที่ รับผิดชอบหลัก
				๒๕๖๖ (บาท)	๒๕๖๗ (บาท)	๒๕๖๘ (บาท)	๒๕๖๙ (บาท)	๒๕๗๐ (บาท)	๒๕๗๑ (บาท)			
๓๓	โครงการก่อสร้างถนนคอนกรีตเสริมเหล็กสายบ้านนาบุญฤทธิ์ หมู่ที่ ๑๔	เพื่อให้ประชาชนมีเส้นทางสัญจรและขนส่งผลผลิตทางการเกษตรที่มั่นคงและปลอดภัย	โดยทำการก่อสร้างถนนคอนกรีตเสริมเหล็ก ขนาด กว้าง ๔ เมตร ยาว ๕๐๐ เมตร หน้า ๐.๑๕ เมตรหรือพื้นที่ที่คอนกรีตเสริมเหล็กไม่น้อยกว่า ๑.๖๐๐ ตารางเมตร พร้อมติดตั้งป้ายประชาสัมพันธ์โครงการ จำนวน ๑ ป้าย ตามรูปแบบและรายละเอียดของ อบต. นานอน							ประชาชนมีเส้นทางสัญจรและขนส่งที่มั่นคงและปลอดภัย	กองช่าง	
๓๔	โครงการก่อสร้างถนนคอนกรีตเสริมเหล็กปากทางนาแคว - บ้านนาบุญไร่หมู่ที่ ๑๔	เพื่อให้ประชาชนมีเส้นทางสัญจรและขนส่งผลผลิตทางการเกษตรที่มั่นคงและปลอดภัย	โดยทำการก่อสร้างถนนคอนกรีตเสริมเหล็ก ขนาด กว้าง ๔ เมตร ยาว ๒๕๐ เมตร หน้า ๐.๑๕ หรือพื้นที่ที่คอนกรีตเสริมเหล็กไม่น้อยกว่า ๑.๕๕๐ ตารางเมตร รายละเอียดตามแบบมาตรฐานทางแบบเลขที่ ท ๑-๑๑ พร้อมติดตั้งป้ายประชาสัมพันธ์โครงการ จำนวน ๑ ป้าย						๔๕๖,๕๐๐	ประชาชนมีเส้นทางสัญจรและขนส่งผลผลิตทางการเกษตรที่มั่นคงและปลอดภัย	กองช่าง	
๓๕	โครงการก่อสร้างคอกเลี้ยง/ท่อเหลี่ยม คอกกักเริ่มเหล็กสายบ้านนาบุญฤทธิ์ หมู่ที่ ๑๔	เพื่อให้ประชาชนมีเส้นทางสัญจรและขนส่งผลผลิตทางการเกษตรที่มั่นคงและปลอดภัย	ก่อสร้างท่อลอดเหลี่ยมคอนกรีตเสริมเหล็ก ขนาด กว้าง ๑.๕๐ เมตร ลึก ๑.๕๐ เมตร ยาว ๕๐๐ เมตร						๕๕๐,๐๐๐	ประชาชนมีเส้นทางสัญจรและขนส่งผลผลิตทางการเกษตรที่มั่นคงและปลอดภัย	กองช่าง	

ที่	โครงการ	วัตถุประสงค์	เป้าหมาย (ผลผลิตของโครงการ)	งบประมาณ					ตัวชี้วัด (KPI)	ผลที่คาดว่าจะ ได้รับ	หน่วยงานที่ รับผิดชอบหลัก
				๒๕๖๖ (บาท)	๒๕๖๗ (บาท)	๒๕๖๘ (บาท)	๒๕๖๙ (บาท)	๒๕๗๐ (บาท)			
๓๖	โครงการบูรณาการ บ้านป่าทางหนองคาย - บ้านนายณรงค์ นาคิน หมู่ที่ ๑๔	เพื่อให้ประชาชนมี เส้นทางสัญจรและขนส่ง ผลผลิตทางการเกษตรที่ มั่นคงและปลอดภัย	โดยทำการบูรณาการขนาดกว้าง ๔ เมตร ยาว ๓๕๐ เมตร หรือพื้นที่ หรือมีพื้นที่เกินกว่า ๑.๕๐๐ ตารางเมตร ทดแทนรูปแบบและ รายละเอียดของ งบประมาณ					๓๒,๐๐๐	ประชาชนมีเส้นทาง สัญจรและขนส่ง ผลผลิตทางการเกษตร ที่มั่นคงและปลอดภัย	กองช่าง	
๓๗	โครงการปรับปรุงถนนสาย คลองโง้-บ้านสมหมาย ปัน ทองพื้นที่ หมู่ที่ ๑๔	เพื่อให้ประชาชนมี เส้นทางสัญจรและขนส่ง ผลผลิตทางการเกษตรที่ มั่นคงและปลอดภัย	โดยทำการปรับปรุงถนน ขนาดผิว จราจรกว้างเฉลี่ย ๕ เมตร ยาว ๑๖๐ เมตร หรือพื้นที่ปรับปรุงไม่ต่ำกว่า ๑.๕๐๐ ตร.ม. พร้อมติดตั้งป้าย ประชาสัมพันธ์โครงการ จำนวน ๑ ป้าย ตามรูปแบบและรายละเอียดของ งบประมาณ	๓๐๐,๐๐๐					ประชาชนมีเส้นทาง สัญจรและขนส่ง ผลผลิตทางการเกษตร ที่มั่นคงและปลอดภัย	กองช่าง	
๓๘	โครงการก่อสร้างระบบน้ำ คอนสายคลองโง้ - ยุทธศาสตร์ (สายบ้านนาย อำนวย) หมู่ที่ ๑๔	เพื่อให้ประชาชนมี เส้นทางสัญจรและขนส่ง ผลผลิตทางการเกษตรที่ มั่นคงและปลอดภัย	ก่อสร้างอุโมงค์ขนาดกว้าง ๐.๖๖ เมตร ลึก ๐.๘๐ เมตร ยาว ๓๐๐ เมตร	๕๐๐,๐๐๐					มีระบบเออร์บาย น้ำท่วมขังบนถนน	กองช่าง	

ที่	โครงการ	วัตถุประสงค์	เป้าหมาย (ผลผลิตของโครงการ)	งบประมาณ					ตัวชี้วัด (KPI)	ผลที่คาดว่าจะ ได้รับ	หน่วยงานที่ รับผิดชอบหลัก
				๒๕๖๖ (บาท)	๒๕๖๗ (บาท)	๒๕๖๘ (บาท)	๒๕๖๙ (บาท)	๒๕๗๐ (บาท)			
๕๕	โครงการปรับปรุงสมรภูมิผา โรงเรียนชุมชนวัดอัมพวัน หมู่ที่ ๑	เพื่อให้ประชาชนมี สถานที่ออกกำลังกายที่ ได้มาตรฐาน	โดยทำการปรับปรุงสมรภูมิผา ขนาด กว้าง ๑๒๐ เมตร ยาว ๑๖๐ เมตร จำนวน ๑ สนาม				๑,๐๐๐,๐๐๐		จำนวนสนาม กีฬาที่ปรับปรุง	ประชาชนมีสถานที่ ออกกำลังกายที่ได้ มาตรฐาน	กองช่าง
๕๐	โครงการปรับปรุงสมรภูมิผา โรงเรียนบ้านหนองตม หมู่ ที่ ๑๐	เพื่อให้ประชาชนมี สถานที่ออกกำลังกายที่ ได้มาตรฐาน	โดยทำการปรับปรุงสมรภูมิผา ขนาด กว้าง ๑๒๐ เมตร ยาว ๑๖๐ เมตร จำนวน ๑ สนาม				๑,๐๐๐,๐๐๐		จำนวนสนาม กีฬาที่ปรับปรุง	ประชาชนมีสถานที่ ออกกำลังกายที่ได้ มาตรฐาน	กองช่าง
๕๑	โครงการปรับปรุงสมรภูมิผา โรงเรียนบ้าน หมู่ที่ ๑๒	เพื่อให้ประชาชนมี สถานที่ออกกำลังกายที่ ได้มาตรฐาน	โดยทำการปรับปรุงสมรภูมิผา ขนาด กว้าง ๑๒๐ เมตร ยาว ๑๖๐ เมตร จำนวน ๑ สนาม					๑,๐๐๐,๐๐๐	จำนวนสนาม กีฬาที่ปรับปรุง	ประชาชนมีสถานที่ ออกกำลังกายที่ได้ มาตรฐาน	กองช่าง

ที่	โครงการ	วัตถุประสงค์	เป้าหมาย (ผลผลิตของโครงการ)	งบประมาณ					ตัวชี้วัด (KPI)	ผลที่คาดว่าจะ ได้รับ	หน่วยงานที่ รับผิดชอบหลัก
				๒๕๖๖ (บาท)	๒๕๖๗ (บาท)	๒๕๖๘ (บาท)	๒๕๖๙ (บาท)	๒๕๗๐ (บาท)			
๔๒	โครงการจัดตั้งป้าย เขตอบต.	เพื่อแสดงแนวเขตตำบล และสะดวกในการสัญจร	โดยทำการติดตั้งป้ายเขตตำบล จำนวน ๑๕ ป้าย ตามรูปแบบและ รายละเอียดของ อบต.มาบตาพุด ติดตั้งป้ายประชาสัมพันธ์ จำนวน ๑ ป้าย ตามรูปแบบและรายละเอียดของ อบต.มาบตาพุด	๑๘๑,๒๐๐					ความพึงพอใจ ของผู้รับบริการ	สัญญาไม่สะดวก มากนัก	กองช่าง
๔๓	โครงการจะบอบาดล พร้อมก่อสร้างฝักรักษา	๑.เพื่อลดหน้าบอบาดลไว้ ใช้ในการอุปโภคภายใน ๒. เพื่อให้บริการ ประชาชนผู้มาติดต่อ ราชการ	โดยหากจะบอบาดลน้ำเสีย ขนาดบ่อ ๕ นิ้ว ความลึกพัฒนาเฉลี่ย ๑๐๐ เมตร หรือมีปริมาณน้ำน้อย กว่า ๕ ลูกบาศก์เมตรต่อชั่วโมง จำนวน ๑ บ่อพร้อมติดตั้งเครื่องสูบน้ำ แบบขับเคลื่อนดีเซล ขนาด แรงม้า พร้อมชุดควบคุมเครื่องสูบน้ำ จำนวน ๑ ชุด พร้อมก่อสร้างฝักรักษาติดตั้งฝักรักษา ขนาด ๑,๐๐๐ ลิตร จำนวน ๒ ถัง พร้อมติดตั้งป้ายประชาสัมพันธ์ โครงการ จำนวน ๑ ป้าย ตามรูปแบบ และรายละเอียดของ อบต.มาบตาพุด กำหนด			๒๖๖,๖๐๐			ร้อยละของ ประชาชนที่ ได้รับประโยชน์	ดำเนินงานตาม การปฏิบัติงานใน อบต.มาบตาพุด ๒. ประชาชนที่มามีติดต่อ ราชการได้รับประโยชน์	กองช่าง

ที่	โครงการ	วัตถุประสงค์	เป้าหมาย (ผลผลิตของโครงการ)	งบประมาณ					ตัวชี้วัด (KPI)	ผลที่คาดว่าจะ ได้รับ	หน่วยงานที่ รับผิดชอบหลัก
				๒๕๖๖ (บาท)	๒๕๖๗ (บาท)	๒๕๖๘ (บาท)	๒๕๖๙ (บาท)	๒๕๗๐ (บาท)			
๔๔	โครงการขยายเขตไฟฟ้า สายบบอน - ควน เนียง- บ้านนายวีโรจน์ ฮินมอ หมู่ที่ ๒	เพื่อให้ประชาชนมี ความสะดวก ปลอดภัยและมีไฟฟ้า ใช้อย่างเพียงพอ	ขยายเขตไฟฟ้า ระยะทาง ๕๐๐ เมตร			๕๐,๐๐๐			ระยะทาง ของไฟฟ้าที่ ขยายเขต	ประชาชนมีความ ปลอดภัยในชีวิต และทรัพย์สิน เพิ่มขึ้น	กองช่าง
๔๕	โครงการขยายเขตไฟฟ้า แรงต่ำ สายสามแยก บ้านนางจันทร์ - บ้าน นางอินดี ศวรรณ หมู่ที่ ๓	เพื่อให้ประชาชนมี ความสะดวก ปลอดภัยและมีไฟฟ้า ใช้อย่างเพียงพอ	ขยายเขตไฟฟ้า ระยะทาง ๑๐๐ เมตร					๒๐,๐๐๐	ระยะทาง ของไฟฟ้าที่ ขยายเขต	ประชาชนมีความ ปลอดภัยในชีวิต และทรัพย์สิน เพิ่มขึ้น	กองช่าง
๔๖	โครงการขยายเขตไฟฟ้า แรงต่ำ ถนนสายด่าน อ้อย - บ้านนางประทีป สังงาม หมู่ที่ ๗	เพื่อให้ประชาชนมี ความสะดวก ปลอดภัยและมีไฟฟ้า ใช้อย่างเพียงพอ	ขยายเขตไฟฟ้าแรงต่ำระยะทาง ๕๐๐เมตร					๒๕๐,๐๐๐	ระยะทาง ของไฟฟ้าที่ ขยายเขต	ประชาชนมีความ ปลอดภัยในชีวิต และทรัพย์สิน เพิ่มขึ้น	กองช่าง

ที่	โครงการ	วัตถุประสงค์	เป้าหมาย (ผลผลิตของโครงการ)	งบประมาณ					ตัวชี้วัด (KPI)	ผลที่คาดว่าจะ ได้รับ	หน่วยงานที่ รับผิดชอบหลัก
				๒๕๖๖ (บาท)	๒๕๖๗ (บาท)	๒๕๖๘ (บาท)	๒๕๖๙ (บาท)	๒๕๗๐ (บาท)			
๘๗	โครงการขยายเขตไฟฟ้า บ้านนายชุม สังกะสาม หมู่ที่ ๗	เพื่อให้ประชาชนมี ความสะดวก ปลอดภัยและมีไฟฟ้า ใช้อย่างเพียงพอ	ขยายเขตไฟฟ้า ระยะทาง ๒๐๐ เมตร			๑๐๐,๐๐๐			ระยะทาง ของไฟฟ้าที่ ขยายเขต	ประชาชนมีความ ปลอดภัยในชีวิต และทรัพย์สิน เพิ่มขึ้น	กองช่าง
๘๘	โครงการขยายเขตไฟฟ้า สาธารณะสวนนงนุช บุญทรง - ใต้ต้นโหนด หมู่ที่ ๘	เพื่อให้ประชาชนมี ความสะดวก ปลอดภัยและมีไฟฟ้า ใช้อย่างเพียงพอ	ขยายเขตไฟฟ้า ระยะทาง ๒,๐๐๐ เมตร	๘๐๐,๐๐๐					ระยะทาง ของไฟฟ้าที่ ขยายเขต	ประชาชนมีความ ปลอดภัยในชีวิต และทรัพย์สิน เพิ่มขึ้น	กองช่าง
๘๙	โครงการขยายเขตไฟฟ้า สาธารณะสวนนงนุช หวนน้อย หมู่ที่ ๘	เพื่อให้ประชาชนมี ความสะดวก ปลอดภัยและมีไฟฟ้า ใช้อย่างเพียงพอ	ขยายเขตไฟฟ้า ระยะทาง ๕๐๐ เมตร	๓๐๐,๐๐๐					ระยะทาง ของไฟฟ้าที่ ขยายเขต	ประชาชนมีความ ปลอดภัยในชีวิต และทรัพย์สิน เพิ่มขึ้น	กองช่าง

ที่	โครงการ	วัตถุประสงค์	เป้าหมาย (ผลผลิตของโครงการ)	งบประมาณ					ตัวชี้วัด (KPI)	ผลที่คาดว่าจะได้รับ	หน่วยงานที่รับผิดชอบหลัก
				๒๕๖๖ (บาท)	๒๕๖๗ (บาท)	๒๕๖๘ (บาท)	๒๕๖๙ (บาท)	๒๕๗๐ (บาท)			
๕๐	โครงการขยายเขตไฟฟ้า สาธารณะสายบ้านนายจอง หวานน้อย หมู่ที่ ๘	เพื่อให้ประชาชนมีความสะดวกปลอดภัยและมีไฟฟ้าใช้อย่างเพียงพอ	ขยายเขตไฟฟ้า ระยะทาง ๕๐๐ เมตร					๓๕๐,๐๐๐	ระยะทางของไฟฟ้าที่ขยายเขต	ประชาชนมีความปลอดภัยในชีวิตและทรัพย์สินเพิ่มขึ้น	กองช่าง
๕๑	โครงการขยายเขตไฟฟ้า สายบ้านนายสมนัง บวร - คลอดแนวถนน หมู่ที่ ๙	เพื่อให้ประชาชนมีความสะดวกปลอดภัยและมีไฟฟ้าใช้อย่างเพียงพอ	ขยายเขตไฟฟ้า ระยะทาง ๕๐๐ เมตร	๒๐๐,๐๐๐					ระยะทางของไฟฟ้าที่ขยายเขต	ประชาชนมีความปลอดภัยในชีวิตและทรัพย์สินเพิ่มขึ้น	กองช่าง

ที่	โครงการ	วัตถุประสงค์	เป้าหมาย (ผลผลิตของโครงการ)	งบประมาณ					ตัวชี้วัด (KPI)	ผลที่คาดว่าจะ ได้รับ	หน่วยงานที่ รับผิดชอบหลัก
				๒๕๖๖ (บาท)	๒๕๖๗ (บาท)	๒๕๖๘ (บาท)	๒๕๖๙ (บาท)	๒๕๗๐ (บาท)			
๔๖	โครงการขยายเขตไฟฟ้า แรงต่ำสายถนนบ้าน นายสุทิน ดิกจินา - บ้านนายพรสวรรค์ รัตนพันธุ์ หมู่ที่ ๑๐	เพื่อให้ประชาชนมี ความสะดวก ปลอดภัยและมีไฟฟ้า ใช้อย่างเพียงพอ	ขยายเขตไฟฟ้า ระยะทาง ๒๐๐ เมตร					๕๐,๐๐๐	ประชาชนมีความ ปลอดภัยในชีวิต และทรัพย์สิน เพิ่มขึ้น	กองช่าง	
๔๓	โครงการขยายเขตไฟฟ้า ให้ทันเร่งด่วน สายบ้าน นายหวง - นางพัน ซอยบ้านหนองกิ้ง หมู่ที่ ๑๐	เพื่อให้ประชาชนมี ความสะดวก ปลอดภัยและมีไฟฟ้า ใช้อย่างเพียงพอ	ขยายเขตไฟฟ้าพร้อมติดตั้ง ไฟฟ้าสาธารณะระยะทาง ๕๐๐ เมตร					๒๕๐,๐๐๐	ประชาชนมีความ ปลอดภัยในชีวิต และทรัพย์สิน เพิ่มขึ้น	กองช่าง	

ที่	โครงการ	วัตถุประสงค์	เป้าหมาย (ผลผลิตของโครงการ)	งบประมาณ					ตัวชี้วัด (KPI)	ผลที่คาดว่าจะ ได้รับ	หน่วยงานที่ รับผิดชอบหลัก
				๒๕๖๖ (บาท)	๒๕๖๗ (บาท)	๒๕๖๘ (บาท)	๒๕๖๙ (บาท)	๒๕๗๐ (บาท)			
๔๔	โครงการขยายเขตไฟฟ้า แรงต่ำสายบ้านนาย สวัสดิ์ รัตบุรุษ- นาง วิไลพร จินใหม่ หมู่ที่ ๑๑	เพื่อให้ประชาชนมี ความสะดวก ปลอดภัยและมีไฟฟ้า ใช้อย่างเพียงพอ	ขยายเขตไฟฟ้า ระยะทาง ๔๐๐ เมตร					๕๐,๐๐๐	ประชาชนมีความ ปลอดภัยในชีวิต และทรัพย์สิน เพิ่มขึ้น	กองช่าง	
๔๕	โครงการติดตั้งเสาไฟฟ้า โกล่าเซลล์สายหน้า โรงเรียนบ้านด่านปริง- ฝายน้ำล้น หมู่ที่ ๑๒	เพื่อให้ประชาชนมี ความสะดวก ปลอดภัยและมีไฟฟ้า ใช้อย่างเพียงพอ	ติดตั้งเสาไฟฟ้าโกล่าเซลล์ ระยะทาง ๕๐๐ เมตร	๓๕๐,๐๐๐					ประชาชนมีความ ปลอดภัยในชีวิต และทรัพย์สิน เพิ่มขึ้น	กองช่าง	
๔๖	โครงการติดตั้งเสาไฟฟ้า โกล่าเซลล์สายบ้าน เสถียร สิบพัน-นาย นิยม บุญทรง หมู่ที่ ๑๒	เพื่อให้ประชาชนมี ความสะดวก ปลอดภัยและมีไฟฟ้า ใช้อย่างเพียงพอ	ติดตั้งเสาไฟฟ้าโกล่าเซลล์ ระยะทาง ๕๐๐ เมตร	๓๐๐,๐๐๐					ประชาชนมีความ ปลอดภัยในชีวิต และทรัพย์สิน เพิ่มขึ้น	กองช่าง	

ที่	โครงการ	วัตถุประสงค์	เป้าหมาย (ผลผลิตของโครงการ)	งบประมาณ					ตัวชี้วัด (KPI)	ผลที่คาดว่าจะ ได้รับ	หน่วยงานที่ รับผิดชอบหลัก
				๒๕๖๖ (บาท)	๒๕๖๗ (บาท)	๒๕๖๘ (บาท)	๒๕๖๙ (บาท)	๒๕๗๐ (บาท)			
๔๗	โครงการติดตั้งเสาไฟฟ้า ใต้เสาเหล็กสายเคเบิลแยก ถนนเอเชีย-บ้านนาขย สันติศักดิ์ รัตนบุรี หมู่ที่ ๑๒	เพื่อให้ประชาชนมี ความสะดวก ปลอดภัยและมีไฟฟ้า ใช้อย่างเพียงพอ	ติดตั้งเสาไฟฟ้าโซลาร์เซลล์ ระยะทาง ๕๐๐ เมตร	๓๐๐,๐๐๐					ระยะทาง ของเสา ไฟฟ้าที่ติดตั้ง	ประชาชนมีความ ปลอดภัยในชีวิต และทรัพย์สิน เพิ่มขึ้น	กองช่าง
๔๘	โครงการขยายเขตไฟฟ้า ไฟฟ้าแรงต่ำ สายบ้าน คนสห หมู่ที่ ๑๒	เพื่อให้ประชาชนมี ความสะดวก ปลอดภัยและมีไฟฟ้า ใช้อย่างเพียงพอ	ขยายเขตไฟฟ้าพร้อมติดตั้ง ไฟฟ้าสาธารณะระยะทาง ๕๐๐ เมตร					๒๕๐,๐๐๐	ระยะทาง ของไฟฟ้าที่ ขยายเขต	ประชาชนมีความ ปลอดภัยในชีวิต และทรัพย์สิน เพิ่มขึ้น	กองช่าง
๔๙	โครงการขยายเขตไฟฟ้า สายบ้านนางมณี พรหมศรี-เขตหมู่ที่ ๕ ค.หนองหงส์-บ้านนาย สำราญ เทพรักษา หมู่ที่ ๑๓	เพื่อให้ประชาชนมี ความสะดวก ปลอดภัยและมีไฟฟ้า ใช้อย่างเพียงพอ	ขยายเขตไฟฟ้าสาธารณะ ระยะทาง ๙๐๐ เมตร					๒๖๑,๐๐๐	ระยะทาง ของไฟฟ้าที่ ขยายเขต	ประชาชนมีความ ปลอดภัยในชีวิต และทรัพย์สิน เพิ่มขึ้น	กองช่าง

ที่	โครงการ	วัตถุประสงค์	เป้าหมาย (ผลผลิตของโครงการ)	งบประมาณ					ตัวชี้วัด (KPI)	ผลที่คาดว่าจะ ได้รับ	หน่วยงานที่ รับผิดชอบหลัก
				๒๕๖๖ (บาท)	๒๕๖๗ (บาท)	๒๕๖๘ (บาท)	๒๕๖๙ (บาท)	๒๕๗๐ (บาท)			
๑๐๐	โครงการขยายเขตไฟฟ้า ส่องสว่างสาธารณะสาย สามแยกบ้านผู้สูงอายุ ภูทิวรัตน์ - สุดเขต หมู่ที่ ๑๓	เพื่อให้ประชาชนมี ความสะดวก ปลอดภัยและมีไฟฟ้า ใช้อย่างเพียงพอ	ขยายเขตไฟฟ้าสาธารณะ ระยะทาง ๑,๓๐๐ เมตร					๑,๓๕๐,๐๐๐	ประชาชนมีความ ปลอดภัยในชีวิต และทรัพย์สิน เพิ่มขึ้น	กองช่าง	
๑๐๑	โครงการขยายเขตไฟฟ้า แรงต่ำสายบ้านนาย ธรรมรัตน์ รัตนพันธ์- บ้านผู้ใหญ่สมควร จันทร์อุดม หมู่ที่ ๑๓	เพื่อให้ประชาชนมี ความสะดวก ปลอดภัยและมีไฟฟ้า ใช้อย่างเพียงพอ	ขยายเขตไฟฟ้าสาธารณะ ระยะทาง ๕๐๐ เมตร			๑๐๐,๐๐๐			ประชาชนมีความ ปลอดภัยในชีวิต และทรัพย์สิน เพิ่มขึ้น	กองช่าง	
๑๐๒	โครงการขยายเขตไฟฟ้า สาธารณะส่องแสงสว่าง ถนนสายทางหลวง ชนบท -หนองเหียง - คลองจ้ง หมู่ที่ ๑๔	เพื่อให้ประชาชนมี ความสะดวก ปลอดภัยและมีไฟฟ้า ใช้อย่างเพียงพอ	ขยายเขตไฟฟ้าสาธารณะ ระยะทาง ๒,๒๐๐ เมตร				๘๐๐,๐๐๐		ประชาชนมีความ ปลอดภัยในชีวิต และทรัพย์สิน เพิ่มขึ้น	กองช่าง	

ที่	โครงการ	วัตถุประสงค์	เป้าหมาย (ผลผลิตของโครงการ)	งบประมาณ						ผลที่คาดว่าจะได้รับ	หน่วยงานที่รับผิดชอบหลัก
				๒๕๖๖ (บาท)	๒๕๖๗ (บาท)	๒๕๖๘ (บาท)	๒๕๖๙ (บาท)	๒๕๗๐ (บาท)			
๑๐๓	โครงการก่อสร้างสถานีสูบน้ำหนองหัวเสือ หมู่ที่ ๒	เพื่อจัดหาแหล่งน้ำในช่วงขาดแคลนน้ำ เพื่อแก้ไขปัญหาระเหย้งและเพื่อใช้ราษฎรในพื้นที่ที่มีใบการอุปโภคบริโภค	โดยทำการก่อสร้างสถานีสูบน้ำหนองหัวเสือ บริเวณสระน้ำหนองหัวเสือจำนวน ๑ แห่ง ขนาดกว้าง ๔ เมตรยาว ๕ เมตร หรือมีพื้นที่ก่อสร้างไม่น้อยกว่า ๑๖ ตารางเมตร รายละเอียดตามแบบที่มอบหมายกำหนด พร้อมทั้งติดตั้งปั๊มป์ประชาสัมพันธ์ขึ้นโครงการ จำนวน ๑ บั๊มป์			๓๐๐,๐๐๐				ประชาชนมีน้ำใช้อย่างพอเพียง	กองช่าง
๑๐๔	โครงการขยายเขตประปาหมู่บ้านสายบ้านนาชุมเห็ด หมู่พระอิทร์ -บ้านนายสุนทร ทองเหลี่ยมมาก หมู่ที่ ๕	๑.เพื่อให้ประชาชนได้น้ำอุปโภคบริโภค ๒. เพื่อแก้ไขปัญหาขาดแคลนน้ำในช่วงฤดูแล้ง	โดยทำการวางท่อ ประเภท PVC Ø ๒ นิ้ว ชั้น ๕.๕ ระยะทาง ๓๐๐ เมตร รายละเอียดที่ อบต.มอบกำหนด					๕๐,๐๐๐		ประชาชนมีน้ำใช้อย่างพอเพียง	กองช่าง
๑๐๕	โครงการขยายเขตประปาหมู่บ้านสายบ้านนาชุมเห็ด ตำบลบ้านนาอมรินทร์ รัตนพันธ์ - บ้านนาบงราณีเทพรัตน์ หมู่ที่ ๕	๑.เพื่อให้ประชาชนได้น้ำอุปโภคบริโภค ๒. เพื่อแก้ไขปัญหาขาดแคลนน้ำในช่วงฤดูแล้ง	โดยทำการวางท่อ PVC Ø ๒ นิ้ว ชั้น ๕.๕ ระยะทาง ๒๐๐ เมตร					๕๐,๐๐๐		ประชาชนมีน้ำใช้อย่างพอเพียง	กองช่าง

ที่	โครงการ	วัตถุประสงค์	เป้าหมาย (ผลผลิตของโครงการ)	งบประมาณ					ตัวชี้วัด (KPI)	ผลที่คาดว่าจะ ได้รับ	หน่วยงานที่ รับผิดชอบหลัก
				๒๕๖๖ (บาท)	๒๕๖๗ (บาท)	๒๕๖๘ (บาท)	๒๕๖๙ (บาท)	๒๕๗๐ (บาท)			
๑๐๖	โครงการขยายเขตประปาหมู่บ้านสายบ้านเมฆยั้งใต้ สายบ้านม่วงศรีมงคล ๒ ซอย บึงอุคา-บ้านพรหมวน ปลอดภัย หมู่ที่ ๕	๑. เพื่อให้ประชาชนได้มีน้ำอุปโภคบริโภค ๒. เพื่อแก้ไขปัญหาดูแลคนไข้ในช่วงฤดูแล้ง	โดยทำการวางท่อ PVC Ø ๒ นิ้ว ขึ้น ๕.๕ ระยะทาง ๑๕๐ เมตร						ร้อยละของประชาชนมีน้ำใช้อย่างเพียงพอเพียง	ประชาชนมีน้ำใช้อย่างเพียงพอ	กองช่าง
๑๐๗	โครงการขยายเขตประปาหมู่บ้านสายวัดห้วยสิทธิ์ - หมอกลง หมู่ที่ ๖	๑. เพื่อให้ประชาชนได้มีน้ำอุปโภคบริโภค ๒. เพื่อแก้ไขปัญหาดูแลคนไข้ในช่วงฤดูแล้ง	โดยทำการขยายเขตประปาหมู่บ้านสายวัดห้วยสิทธิ์ - หมอกลง โดยทำการวางท่อประปา PVC ขนาด ๒ นิ้ว ขึ้น ๕.๕ จำนวน ๕๑๐ เมตร พร้อมติดตั้งป้ายประชาสัมพันธ์โครงการ ๑ ป้าย รายละเอียดสถานที่ อบต.บ้านดง	๑๒๐,๐๐๐					ร้อยละของประชาชนมีน้ำใช้อย่างเพียงพอเพียง	ประชาชนมีน้ำใช้อย่างเพียงพอ	กองช่าง
๑๐๘	โครงการขยายเขตประปาหมู่บ้านสายบ้านวัดห้วยสิทธิ์ - บ้านมายหมู่ ๒ เพชรเกษมแก้ว สายหนองปลาไหล หมู่ที่ ๖	๑. เพื่อให้ประชาชนได้มีน้ำอุปโภคบริโภค ๒. เพื่อแก้ไขปัญหาดูแลคนไข้ในช่วงฤดูแล้ง	โดยทำการขยายเขตประปาหมู่บ้านสายบ้านวัดห้วยสิทธิ์ - บ้านมายหมู่ ๒ เพชรเกษมแก้ว สายหนองปลาไหล หมู่ที่ ๖ จำนวน ๕๑๐ เมตร พร้อมติดตั้งป้ายประชาสัมพันธ์โครงการ ๑ ป้าย รายละเอียดสถานที่ อบต.บ้านดง	๑๒๐,๐๐๐					ร้อยละของประชาชนมีน้ำใช้อย่างเพียงพอเพียง	ประชาชนมีน้ำใช้อย่างเพียงพอ	กองช่าง

ที่	โครงการ	วัตถุประสงค์	เป้าหมาย (ผลผลิตของโครงการ)	งบประมาณ					ตัวชี้วัด (KPI)	ผลที่คาดว่าจะ ได้รับ	หน่วยงานที่ รับผิดชอบหลัก
				๒๕๖๖ (บาท)	๒๕๖๗ (บาท)	๒๕๖๘ (บาท)	๒๕๖๙ (บาท)	๒๕๗๐ (บาท)			
๑๐๙	โครงการขยายเขตท่อน ประปาหมู่บ้าน (วัดอานวย สิทธิ์)	๑.เพื่อให้ประชาชนได้มี น้ำอุปโภคบริโภค ๒.เพื่อแก้ไข ปัญหาขาดแคลนน้ำ ในช่วงฤดูแล้ง	โดยทำการวางท่อ PVC ขึ้น ๘.๕ เมตร ๗.๒ นิ้ว ระยะทาง ๑,๐๐๐ เมตร รายละเอียดตามแบบที่ขอเสนอ กำหนด พร้อมทั้งติดตั้งป้าย ประชาสัมพันธ์โครงการ จำนวน ๑ ป้าย					๓๐๐,๐๐๐	ร้อยละของ ประชาชนมีน้ำ ใช้อย่างพอเพียง	ประชาชนมีน้ำ พอเพียง	กองช่าง
๑๑๐	โครงการก่อสร้างระบบ ประปาหมู่บ้าน แบบบาดาล หอน้ำสูงรูปทรงกลมอยู่ ขนาดความจุน้ำ ๒๐ ลบ.ม. หมู่ที่ ๗	๑.เพื่อให้ประชาชนได้มี น้ำอุปโภคบริโภค ๒. เพื่อแก้ไขปัญหาน้ำขาด แคลนน้ำในช่วงฤดูแล้ง	ก่อสร้างระบบประปาหมู่บ้าน แบบ บาดาล หอน้ำสูงรูปทรงกลมอยู่ ขนาดความจุน้ำ ๒๐ ลบ.ม. พร้อม ระบบกรองสีเหล็กแบบทรงเร็ว และระบบอุโมงค์ประปาหมู่บ้าน บ่อบาดาล และระบบตู้ควบคุมให้ทำ พร้อมติดตั้งเครื่องสูบน้ำแบบอัตโนมัติ ชนิด ขนาด ๒ แรงม้า พร้อมชุด เครื่องสูบน้ำ จำนวน ๑ ชุด พร้อม ติดตั้งป้ายประชาสัมพันธ์โครงการ จำนวน ๑ ป้าย				๖๓๐,๐๐๐		ร้อยละของ ประชาชนมีน้ำ ใช้อย่างพอเพียง	ประชาชนมีน้ำ พอเพียง	กองช่าง

ที่	โครงการ	วัตถุประสงค์	เป้าหมาย (ผลผลิตของโครงการ)	งบประมาณ					ตัวชี้วัด (KPI)	ผลที่คาดว่าจะ ได้รับ	หน่วยงานที่ รับผิดชอบหลัก
				๒๕๖๖ (บาท)	๒๕๖๗ (บาท)	๒๕๖๘ (บาท)	๒๕๖๙ (บาท)	๒๕๗๐ (บาท)			
๑๑๑	โครงการขยายเขตประปา หมู่บ้าน สายบ้านมางลัง นาคภูมิ - บ้านบงวรรดี ทัก คำแหง หมู่ที่ ๘	๑.เพื่อให้ประชาชนได้มี น้ำอุปโภคบริโภค ๒.เพื่อแก้ไขปัญหาคาด แคลนน้ำในช่วงฤดูแล้ง	ขยายเขตประปา ระยะทาง ๑.๑๐๐ เมตร				๒๕๖๙ (บาท) ๒๕๖๙	๒๕๗๐ (บาท) ๒๕๗๐	ร้อยละของ ประชาชนมีน้ำ ใช้อย่างพอเพียง	ประชาชนมีน้ำใช้อย่าง พอเพียง	กองช่าง
๑๑๒	โครงการขยายเขตประปา หมู่บ้านสายสามแยกบ้าน นายวิเชียร สมรูป - บ้านนาย ประไพ ดอกกลิ่น หมู่ที่ ๙	๑.เพื่อให้ประชาชนได้มี น้ำอุปโภคบริโภค ๒.เพื่อแก้ไขปัญหาคาด แคลนน้ำในช่วงฤดูแล้ง	ขยายเขตประปา ระยะทาง ๑.๑๐๐ เมตร					๒๒๐,๐๐๐	ร้อยละของ ประชาชนมีน้ำ ใช้อย่างพอเพียง	ประชาชนมีน้ำใช้อย่าง พอเพียง	กองช่าง
๑๑๓	โครงการขยายเขตประปา สวนภูมิภาคสามสาย โรงเรียนบ้านหนองจาม หมู่ ๑๐	๑.เพื่อให้ประชาชนได้มี น้ำอุปโภคบริโภค ๒.เพื่อแก้ไขปัญหาคาด แคลนน้ำในช่วงฤดูแล้ง	ขยายเขตประปา ระยะทาง ๑.๑๐๐ เมตร					๒๒๐,๐๐๐	ร้อยละของ ประชาชนมีน้ำ ใช้อย่างพอเพียง	ประชาชนมีน้ำใช้อย่าง พอเพียง	กองช่าง
๑๑๔	โครงการขยายเขตประปา หมู่บ้าน สายบ้านสุขภาพ บวร - บ้านบงวรรดี ไตรธรรม มณีฉาย หมู่ที่ ๑๑	๑.เพื่อให้ประชาชนได้มี น้ำอุปโภคบริโภค ๒.เพื่อแก้ไขปัญหาคาด แคลนน้ำในช่วงฤดูแล้ง	ขยายเขตประปา ระยะทาง ๑.๑๐๐ เมตร				๒๒๐,๐๐๐		ร้อยละของ ประชาชนมีน้ำ ใช้อย่างพอเพียง	ประชาชนมีน้ำใช้อย่าง พอเพียง	กองช่าง

ที่	โครงการ	วัตถุประสงค์	เป้าหมาย (ผลผลิตของโครงการ)	งบประมาณ					ตัวชี้วัด (KPI)	ผลที่คาดว่าจะ ได้รับ	หน่วยงานที่ รับผิดชอบหลัก
				๒๕๖๖ (บาท)	๒๕๖๗ (บาท)	๒๕๖๘ (บาท)	๒๕๖๙ (บาท)	๒๕๗๐ (บาท)			
๑๑๕	โครงการขยายเขตประปา หมู่บ้าน(หนองเข็ก) หมู่ที่ ๑๒	๑.เพื่อให้ประชาชนได้มี น้ำอุปโภคบริโภค ๒.เพื่อแก้ไขปัญหาขาด แคลนน้ำในช่วงฤดูแล้ง	ขยายเขตประปา ระยะทาง ๑,๑๐๐ เมตร					๒๐๐,๐๐๐	ร้อยละของ ประชาชนมีน้ำ ใช้อย่างพอเพียง	ประชาชนมีน้ำใช้อย่าง พอเพียง	กองช่าง
๑๑๖	โครงการขยายเขตประปา ส่วนภูมิภาคสายบ้านนาย สมบูรณ์ - บ้านนายประทีป วัดบุตุ หมู่ที่ ๑๔	เพื่อให้ประชาชนมีน้ำใช้ อย่างเพียงพอ	โดยทำการขยายท่อเมนประปา ระยะทาง ๕๐๐	๑๐๐,๐๐๐					ประชาชนมี น้ำประปาใช้ เพิ่มขึ้น	ขยายการให้บริการ น้ำประปาได้ทั่วถึงมาก ขึ้น	กองช่าง
๑๑๗	โครงการขยายเขตประปา ส่วนภูมิภาคสายบ้านนาง แฉล้ม - บ้านนายชัยยศ ทับ เที่ยง หมู่ที่ ๑๔	เพื่อให้ประชาชนมีน้ำใช้ อย่างเพียงพอ	โดยทำการขยายท่อเมนประปา ระยะทาง ๕๐๐ เมตร					๑๐๐,๐๐๐	ประชาชนมี น้ำประปาใช้ เพิ่มขึ้น	ขยายการให้บริการ น้ำประปาได้ทั่วถึงมาก ขึ้น	กองช่าง
<b>รวม</b>	<b>๑๑๗ โครงการ</b>			<b>๑๐๕,๒๒,๗๐๐</b>	<b>๑๐,๕๓๘,๕๐๐</b>	<b>๑๑,๕๕๙,๐๐๐</b>	<b>๑๖,๕๐๐,๐๐๐</b>	<b>๑๓,๑๕๗,๕๐๐</b>			

รายละเอียดโครงการพัฒนา

แผนพัฒนาท้องถิ่น(พ.ศ.๒๕๖๖ - ๒๕๗๐)

องค์การบริหารส่วนตำบลนาบอน อำเภอนาบอน จังหวัดนครศรีธรรมราช

ยุทธศาสตร์ชาติ ๒๐ ปี ยุทธศาสตร์การสร้างความสามารถในการแข่งขัน

ก. ยุทธศาสตร์จังหวัดที่ ๑ บริหารจัดการเกษตรและอุตสาหกรรมครบวงจร และเป็นมิตรกับสิ่งแวดล้อม

ข. ยุทธศาสตร์การพัฒนาขององค์กรท้องถิ่นในเขตจังหวัดที่ ๔ การพัฒนาโครงสร้างพื้นฐาน

๑. ยุทธศาสตร์ด้านโครงสร้างพื้นฐาน

๑.๖ แผนงานถนนและชุมชน

(แบบ ผ.๐๒)

ที่	โครงการ	วัตถุประสงค์	เป้าหมาย (ผลผลิตของโครงการ)	งบประมาณ				ตัวชี้วัด (KPI)	ผลที่คาดว่าจะ ได้รับ	หน่วยงานที่ รับผิดชอบหลัก
				๒๕๖๖ (บาท)	๒๕๖๗ (บาท)	๒๕๖๘ (บาท)	๒๕๖๙ (บาท)			
๑	โครงการติดตั้งไฟฟ้า สาธารณะบริเวณหน้า โรงพยาบาลส่งเสริม สุขภาพตำบลบ้านคลอง จิ่ง - โรงเรียนประชา อุทิศมูลนิธิ หมู่ที่ ๑	เพื่อให้ประชาชนมี ความสะดวก ปลอดภัยและมี ไฟฟ้าใช้อย่าง เพียงพอ	ติดตั้งและซ่อมแซม ระบบไฟฟ้า ระยะทาง ๓๘๐ เมตร	๒๐๐,๐๐๐				ประชาชนมี ความปลอดภัย ในชีวิตและ ทรัพย์สินเพิ่มขึ้น	กองช่าง	
๒	โครงการติดตั้งไฟฟ้า สาธารณะสายบ้าน นางสุรีย์-บ้านนาบุญ น้อย สมหวัง หมู่ที่ ๑	เพื่อให้ประชาชนมี ความสะดวก ปลอดภัยและมี ไฟฟ้าใช้อย่าง เพียงพอ	ติดตั้งไฟฟ้าสาธารณะ ระยะทาง ๑,๐๐๐ เมตร			๕๐๐,๐๐๐		ประชาชนมี ความปลอดภัย ในชีวิตและ ทรัพย์สินเพิ่มขึ้น	กองช่าง	

ที่	โครงการ	วัตถุประสงค์	เป้าหมาย (ผลผลิตของโครงการ)	งบประมาณ					ตัวชี้วัด (KPI)	ผลที่คาดว่าจะ ได้รับ	หน่วยงานที่ รับผิดชอบหลัก
				๒๕๖๖ (บาท)	๒๕๖๗ (บาท)	๒๕๖๘ (บาท)	๒๕๖๙ (บาท)	๒๕๗๐ (บาท)			
๓	โครงการติดตั้งไฟฟ้า สาธารณะสายสามแยก ถนนเฉลิมพระเกียรติ หมู่ที่ ๗	เพื่อให้ประชาชนมี ความสะดวก ปลอดภัยและมี ไฟฟ้าใช้อย่าง เพียงพอ	ติดตั้งไฟฟ้าสาธารณะ ระยะทาง ๘๐๐ เมตร					๕๐,๐๐๐	ประชาชนมี ความปลอดภัย ในชีวิตและ ทรัพย์สินเพิ่มขึ้น	กองช่าง	
๔	โครงการติดตั้งไฟฟ้า สาธารณะสายสามแยก อนามัยกองเสา-หน่วยศรี นคร หมู่ที่ ๗	เพื่อให้ประชาชนมี ความสะดวก ปลอดภัยและมี ไฟฟ้าใช้อย่าง เพียงพอ	ติดตั้งไฟฟ้าสาธารณะ ระยะทาง ๑,๖๐๐ เมตร	๑๐๐,๐๐๐					ประชาชนมี ความปลอดภัย ในชีวิตและ ทรัพย์สินเพิ่มขึ้น	กองช่าง	
๕	โครงการติดตั้งไฟฟ้า สาธารณะสายสามแยก บ้านด่านปริง - บ้านนาขุมเห็ด หมู่ที่ ๙	เพื่อให้ประชาชนมี ความสะดวก ปลอดภัยและมี ไฟฟ้าใช้อย่าง เพียงพอ	ติดตั้งไฟฟ้าสาธารณะ ระยะทาง ๑,๓๕๐ เมตร	๖๓๕,๐๐๐					ประชาชนมี ความปลอดภัย ในชีวิตและ ทรัพย์สินเพิ่มขึ้น	กองช่าง	

ที่	โครงการ	วัตถุประสงค์	เป้าหมาย (ผลผลิตของโครงการ)	งบประมาณ					ตัวชี้วัด (KPI)	ผลที่คาดว่าจะได้รับ	หน่วยงานที่รับผิดชอบหลัก
				๒๕๖๖ (บาท)	๒๕๖๗ (บาท)	๒๕๖๘ (บาท)	๒๕๖๙ (บาท)	๒๕๗๐ (บาท)			
๖	โครงการติดตั้งเสาไฟฟ้าโซล่าเซลล์สายหน้าโรงเรียนบ้านคำบั้ง-ผายนันท์ หมู่ที่ ๑๒	เพื่อให้ประชาชนมีความสะดวกปลอดภัยและใช้ไฟฟ้าได้อย่างเพียงพอ	ติดตั้งเสาไฟฟ้าโซล่าเซลล์ระยะทาง ๕๐๐ เมตร	๓๕๐,๐๐๐					ระยะทางของเสาไฟฟ้าที่ติดตั้ง	ประชาชนมีความปลอดภัยในชีวิตและทรัพย์สินเพิ่มขึ้น	กองช่าง
๗	โครงการติดตั้งเสาไฟฟ้าโซล่าเซลล์สายบ้านเสียดย สิบพันชัยนิยม บุญทรง หมู่ที่ ๑๒	เพื่อให้ประชาชนมีความสะดวกปลอดภัยและใช้ไฟฟ้าได้อย่างเพียงพอ	ติดตั้งเสาไฟฟ้าโซล่าเซลล์ระยะทาง ๕๐๐ เมตร		๓๐๐,๐๐๐				ระยะทางของเสาไฟฟ้าที่ติดตั้ง	ประชาชนมีความปลอดภัยในชีวิตและทรัพย์สินเพิ่มขึ้น	กองช่าง
๘	โครงการติดตั้งเสาไฟฟ้าโซล่าเซลล์สายแยกถนนเอเชีย-บ้านนายสันติศักดิ์ รัตนบุรี หมู่ที่ ๑๒	เพื่อให้ประชาชนมีความสะดวกปลอดภัยและใช้ไฟฟ้าได้อย่างเพียงพอ	ติดตั้งเสาไฟฟ้าโซล่าเซลล์ระยะทาง ๕๐๐ เมตร				๓๐๐,๐๐๐		ระยะทางของเสาไฟฟ้าที่ติดตั้ง	ประชาชนมีความปลอดภัยในชีวิตและทรัพย์สินเพิ่มขึ้น	กองช่าง

ที่	โครงการ	วัตถุประสงค์	เป้าหมาย (ผลผลิตของโครงการ)	งบประมาณ					ตัวชี้วัด (KPI)	ผลที่คาดว่าจะ ได้รับ	หน่วยงานที่ รับผิดชอบหลัก
				๒๕๖๖ (บาท)	๒๕๖๗ (บาท)	๒๕๖๘ (บาท)	๒๕๖๙ (บาท)	๒๕๗๐ (บาท)			
๙	ติดตั้งสัญญาณไฟ กระพริบ กระຈຈກັດ ຈຈຈຈຈຈຈຈຈຈຈຈຈຈຈ ต่าง ๆ บริเวณจุดเสี่ยง ใน เขตพื้นที่ตำบลนาบอน	เพื่อเป็นการลด อุบัติเหตุในการใช้ รถใช้ถนน	พื้นที่ในตำบลนาบอน หมู่ที่ ๑-๑๔	๑๐๐,๐๐๐					จำนวน สัญญาณไฟ กระพริบและ ป้ายจราจร ต่างๆ ในพื้นที่ จุดเสี่ยง	ประชาชนมี ความปลอดภัย ในชีวิตและ ทรัพย์สิน ตลอดจนการใช้ รถใช้ถนน	กองช่าง
<b>รวม</b>	<b>๙ โครงการ</b>			<b>๖๕๐,๐๐๐</b>	<b>๗๗๕,๐๐๐</b>	<b>๘๐๐,๐๐๐</b>	<b>๓๐๐,๐๐๐</b>	<b>๕๐,๐๐๐</b>			

รายละเอียดโครงการพัฒนา

แผนพัฒนาท้องถิ่น(พ.ศ.๒๕๖๖ - ๒๕๗๐)

องค์การบริหารส่วนตำบลนาบอน อำเภอนาบอน จังหวัดนครศรีธรรมราช

ยุทธศาสตร์ชาติ ๒๐ ปี ยุทธศาสตร์การพัฒนาและเสริมสร้างศักยภาพคน

ก. ยุทธศาสตร์จังหวัดที่ ๔ พัฒนาคชน ชุมชน และสังคมให้น่าอยู่ เข้มแข็ง มั่นคงตามปรัชญาเศรษฐกิจพอเพียง

ข. ยุทธศาสตร์การพัฒนาศักยภาพขององค์กรปกครองส่วนท้องถิ่นในเขตจังหวัดที่ ๓ การพัฒนาสังคมและคุณภาพชีวิต

๒. ยุทธศาสตร์การพัฒนาศักยภาพชีวิตและสังคม

(แบบ ผ.๐๒)

๒.๑ แผนงานการรักษาสภาพความสงบภายใน

ที่	โครงการ	วัตถุประสงค์	เป้าหมาย (ผลผลิตของโครงการ)	งบประมาณ					ตัวชี้วัด (KPI)	ผลที่คาดว่าจะได้รับ	หน่วยงานที่รับผิดชอบหลัก
				๒๕๖๖ (บาท)	๒๕๖๗ (บาท)	๒๕๖๘ (บาท)	๒๕๖๙ (บาท)	๒๕๗๐ (บาท)			
๑	โครงการป้องกันและลดอุบัติเหตุทางถนนช่วงเทศกาลปีใหม่	เพื่อเป็นการเฝ้าระวังอุบัติเหตุที่เกิดขึ้นและให้ความช่วยเหลือผู้ประสบภัยทางถนน	จัดตั้งศูนย์อำนวยความสะดวกคอยให้บริการตามจุดตรวจจุดสกัดตามถนนสายหลักและถนนสายรอง	๒๕,๐๐๐	๒๕,๐๐๐	๒๕,๐๐๐	๒๕,๐๐๐	๒๕,๐๐๐	ร้อยละ ๖๐ ของการเกิดอุบัติเหตุทางถนนลดลง	การเฝ้าระวังอุบัติเหตุที่เกิดขึ้นและให้ความช่วยเหลือผู้ประสบภัยทางถนนและปริมาณอุบัติเหตุทางถนนลดลง	สำนักงานปัด

ที่	โครงการ	วัตถุประสงค์	เป้าหมาย (ผลผลิตของโครงการ)	งบประมาณ					ตัวชี้วัด (KPI)	ผลที่คาดว่าจะ จะได้รับ	หน่วยงานที่ รับผิดชอบหลัก
				๒๕๖๖ (บาท)	๒๕๖๗ (บาท)	๒๕๖๘ (บาท)	๒๕๖๙ (บาท)	๒๕๗๐ (บาท)			
๒	โครงการป้องกันและลดอุบัติเหตุทางถนนช่วงเทศกาลสงกรานต์	เพื่อเป็นการเฝ้าระวังอุบัติเหตุที่เกิดขึ้นและให้ความช่วยเหลือผู้ประสบภัยทางถนน	จัดตั้งศูนย์อำนวยความสะดวกปลอดภัยทางถนนตำบลนาบอนเพื่ออำนวยความสะดวกแก่ประชาชน จำนวน ๑ จุด	๒๕,๐๐๐	๒๕,๐๐๐	๒๕,๐๐๐	๒๕,๐๐๐	๒๕,๐๐๐	ร้อยละ ๖๐ ของการเกิดอุบัติเหตุทางถนนลดลง	การเฝ้าระวังอุบัติเหตุที่เกิดขึ้นและให้ความช่วยเหลือผู้ประสบภัยทางถนนและปริมาณอุบัติเหตุทางถนนลดลง	สำนักงานปลัด
๓	โครงการฝึกอบรมอาสาสมัครป้องกันภัยพลเรือน	เพื่อให้สมาชิก อปพร. มีความรู้ความเข้าใจในอำนาจหน้าที่และภารกิจเกี่ยวกับงาน อปพร.	จัดให้มีการฝึกอบรม อปพร. องค์การบริหารส่วนตำบลนาบอน จำนวน ๓๐ คน	๓๕๐,๐๐๐		๓๕๐,๐๐๐		๓๕๐,๐๐๐	ประชาชนเข้าร่วมกิจกรรมไม่น้อยกว่า ร้อยละ ๖๐	สมาชิก อปพร. มีความรู้ความเข้าใจในอำนาจหน้าที่และภารกิจเกี่ยวกับงาน อปพร. เพิ่มมากขึ้น	สำนักปลัด

ที่	โครงการ	วัตถุประสงค์	เป้าหมาย (ผลผลิตของโครงการ)	งบประมาณ					ตัวชี้วัด (KPI)	ผลที่คาดว่าจะ จะได้รับ	หน่วยงานที่ รับผิดชอบหลัก
				๒๕๖๖ (บาท)	๒๕๖๗ (บาท)	๒๕๖๘ (บาท)	๒๕๖๙ (บาท)	๒๕๗๐ (บาท)			
๔	โครงการฝึกอบรม หัวหน้าอาสาสมัคร ป้องกันฝ่ายพลเรือน	เพื่อให้สมาชิก อปพร. มีความรู้ความเข้าใจเกี่ยวกับ สิทธิบทบาทและหน้าที่ของ การเป็นสมาชิก อปพร.	จัดให้มีการฝึกอบรม อปพร. องค์การบริหารส่วนตำบลนา บอน จำนวน ๔๐ คน	๓๐๐,๐๐๐			๓๐๐,๐๐๐		ประชาชนเข้า ร่วมกิจกรรมไม่ น้อยกว่า ร้อย ละ ๖๐	ทำให้สมาชิก อปพร. มี ความรู้ ความสามารถ และ ประสบการณ์ ในเรื่องการ ป้องกันและ บรรเทาสา รณภัย ประเภทต่าง ๆ ไปช่วยเหลือ ผู้ประสบภัยได้ อย่างถูกต้อง	สำนักปลัด
๕	โครงการซ่อมแซมบึง อัครวิทย์ในสถานศึกษา	เพื่อให้เยาวชนปฏิบัติงาน ถูกต้องรวดเร็วในการ ช่วยเหลือผู้ประสบภัย	มีการป้องกันและระงับ อัคคีภัยแก่เยาวชน จำนวน ๕๐ คน/ปี	๓๐,๐๐๐		๓๐,๐๐๐		๓๐,๐๐๐	จำนวนผู้เข้า อบรม	ร้อยละ ๖๐ ของผู้เข้าร่วม กิจกรรมมี ความพึงพอใจ	สำนักปลัด

ที่	โครงการ	วัตถุประสงค์	เป้าหมาย (ผลผลิตของโครงการ)	งบประมาณ					ตัวชี้วัด (KPI)	ผลที่คาดว่าจะ จะได้รับ	หน่วยงานที่ รับผิดชอบหลัก
				๒๕๖๖ (บาท)	๒๕๖๗ (บาท)	๒๕๖๘ (บาท)	๒๕๖๙ (บาท)	๒๕๗๐ (บาท)			
๖	โครงการให้ความรู้ความ ปลอดภัยในการใช้ก๊าซ หุงต้มและการระงับ อัคคีภัย	เพื่อให้ประชาชนในตำบลนา บอน มีความรู้ความสามารถ ในการใช้ก๊าซหุงต้มปลอดภัย	ประชาชนในเขตพื้นที่ตำบลนา บอน	๒๐,๐๐๐			๒๐,๐๐๐		ประชาชนเข้า ร่วมกิจกรรมไม่น้อยกว่า ร้อยละ ๖๐	ทำโปสเตอร์ อบรมความรู้ ความสามารถและ ประสบการณ์ในเรื่องการป้องกัน และบรรเทาหazard ต่างๆ ไปช่วยเหลือ ผู้ประสบภัยได้อย่างถูกต้อง	สำนักปลัด
๗	โครงการฝึกอบรม ป้องกันและอพยพกรณี เกิดอุทกภัย น้ำป่าไหล หลากและดินถล่ม	เพื่อป้องกันการสูญเสียชีวิต และทรัพย์สินจากอุทกภัย น้ำป่าไหลหลากและดินถล่ม	ประชาชนในเขตพื้นที่ตำบลนา บอน	๓๐,๐๐๐		๓๐,๐๐๐		๓๐,๐๐๐	ร้อยละ ๖๐ ของผู้เข้าร่วม กิจกรรมมีความพึงพอใจ	ประชาชนในพื้นที่ ที่ไม่มีความรู้ เข้าใจในการ ป้องกันและ บรรเทาหazard อุทกภัย	สำนักปลัด
๘	โครงการฝึกอบรม ป้องกันและบรรเทา สาธารณภัยและแผน ป้องกันและระงับอัคคีภัย	เพื่อให้ประชาชนปฏิบัติงาน ถูกต้องรวดเร็วในการ ช่วยเหลือผู้ประสบภัย	ประชาชนในเขตพื้นที่ตำบลนา บอน จำนวน ๕๐ คน	๓๐,๐๐๐			๓๐,๐๐๐		ร้อยละ ๖๐ ของผู้เข้าร่วม กิจกรรมมีความพึงพอใจ	สามารถบูรณา การให้ความ ช่วยเหลือ การ สนับสนุนซึ่งกัน และกันได้อย่าง เหมาะสม รวดเร็วและ ปลอดภัย	สำนักปลัด

ที่	โครงการ	วัตถุประสงค์	เป้าหมาย (ผลผลิตของโครงการ)	งบประมาณ					ตัวชี้วัด (KPI)	ผลที่คาดว่าจะได้รับ	หน่วยงานที่รับผิดชอบหลัก
				๒๕๖๖ (บาท)	๒๕๖๗ (บาท)	๒๕๖๘ (บาท)	๒๕๖๙ (บาท)	๒๕๗๐ (บาท)			
๙	โครงการทบทวนอาคารศูนย์ป้องกันไฟฟ้า	เพื่อให้อาคารศูนย์ป้องกันไฟฟ้าเกิดทักษะในการควบคุมไฟฟ้า	เจ้าหน้าที่ปฏิบัติงานป้องกันและสมาชิก อปพร.	๒๐,๐๐๐		๒๐,๐๐๐		๒๐,๐๐๐	ร้อยละ ๖๐ ของผู้เข้าร่วมกิจกรรมมีความพึงพอใจ	อาสาสมัครมีทักษะและปฏิบัติในการควบคุมไฟฟ้าป่าได้ถูกต้อง	สำนักปลัด
๑๐	โครงการอาสาสมัครป้องกันภัยป่า	เพื่อประสานความร่วมมือให้เครือข่ายอาสาสมัครทำงานกับหน่วยงานในพื้นที่และอปท.ให้ทำงานแบบบูรณาการได้อย่างมีประสิทธิภาพ	เจ้าหน้าที่ปฏิบัติงานป้องกันและสมาชิก อปพร.		๒๐,๐๐๐		๒๐,๐๐๐		ร้อยละ ๖๐ ของผู้เข้าร่วมกิจกรรมมีความพึงพอใจ	มีแกนนำอาสาสมัครเข้าร่วมในการป้องกันและแก้ไขปัญหาไฟฟ้า	สำนักปลัด
๑๑	โครงการชี้แจงลดภัยสวนหมวกกับภัยป้องกันอุบัตินศุ	เพื่อรณรงค์ประชาสัมพันธ์สร้างเสริมทัศนคติและปรับเปลี่ยนพฤติกรรมของผู้ขับขี่และผู้โดยสารรถจักรยานยนต์ให้สวมหมวกนิรภัยทุกครั้งในการเดินทาง	ประชาสัมพันธ์เขตพื้นที่ตำบลนาบอน	๒๐,๐๐๐				๒๐,๐๐๐	ร้อยละ ๖๐ ของผู้เข้าร่วมกิจกรรมมีความพึงพอใจ	ประชาชนมีจิตสำนึกและวินัยจราจรเพิ่มขึ้น	สำนักปลัด
๑๒	โครงการฝึกอบรมให้ความรู้ในการป้องกันและระงับอัคคีภัยในสถานศึกษา	เพื่อให้ความรู้แก่เยาวชนในการป้องกันและระงับอัคคีภัยและในอนาคตจะเป็นกำลังสำคัญให้กับท้องถิ่น	ฝึกอบรมการป้องกันและระงับอัคคีภัยเยาวชนจำนวน ๕๐ คน/ปี		๒๐,๐๐๐			๒๐,๐๐๐	จำนวนผู้เข้าอบรม	ร้อยละ ๖๐ ของผู้เข้าร่วมกิจกรรมมีความพึงพอใจ	สำนักปลัด

ที่	โครงการ	วัตถุประสงค์	เป้าหมาย (ผลผลิตของโครงการ)	งบประมาณ					ตัวชี้วัด (KPI)	ผลที่คาดว่าจะ จะได้รับ	หน่วยงานที่ รับผิดชอบหลัก
				๒๕๖๖ (บาท)	๒๕๖๗ (บาท)	๒๕๖๘ (บาท)	๒๕๖๙ (บาท)	๒๕๗๐ (บาท)			
๑๓	โครงการตามภารกิจถ่ายโอนการควบคุมไฟฟ้า	เพื่อรองรับการถ่ายโอนภารกิจการควบคุมไฟฟ้า	จัดกิจกรรมตามภารกิจถ่ายโอนการควบคุมไฟฟ้า	๒๐,๐๐๐		๒๐,๐๐๐		๒๐,๐๐๐	ร้อยละ ๖๐ ของผู้เข้าร่วมกิจกรรมมีความพึงพอใจ	สามารถดำเนินการด้านความปลอดภัยได้เป็นอย่างดี	สำนักปลัด
๑๔	โครงการคิดค้นสัญญาแม่ข่ายโครงข่ายการส่งจ่ายไฟฟ้าและจ่ายแรงดันต่างๆ บริเวณจุดเสี่ยงในพื้นที่ตำบลบอน	เพื่อเป็นการลดอุบัติเหตุในการใช้รถใช้ถนน	พื้นที่ในตำบลบอน หมู่ที่ ๑ -๑๕	๑๐๐,๐๐๐			๑๐๐,๐๐๐		มีสัญญาแม่ข่ายโครงข่ายและป้ายจราจรต่างๆ ในพื้นที่จุดเสี่ยง	ประชาชนมีความปลอดภัยในชีวิตและทรัพย์สิน ตลอดจนการใช้รถใช้ถนน	สำนักปลัด
๑๕	โครงการประชุมอปพร. สัญจร	เพื่อรวมประชุมกับปภ. ศึกษาหรือการดำเนินงานด้านความปลอดภัยและบรรเทาสาธารณภัย	จัดประชุม อปพร. สัญจร ปี ละ ๑ ครั้ง	๑๐,๖๐๐		๑๐,๖๐๐		๑๐,๖๐๐	ร้อยละ ๖๐ ของผู้เข้าร่วมกิจกรรมมีความพึงพอใจ	อปพร. ที่เข้าเกิดการแลกเปลี่ยนเรียนรู้ในเรื่องของการป้องกันและบรรเทาสาธารณภัยเพิ่มขึ้น	สำนักปลัด

ที่	โครงการ	วัตถุประสงค์	เป้าหมาย (ผลผลิตของโครงการ)	งบประมาณ					ตัวชี้วัด (KPI)	ผลที่คาดว่าจะ จะได้รับ	หน่วยงานที่ รับผิดชอบหลัก
				๒๕๖๖ (บาท)	๒๕๖๗ (บาท)	๒๕๖๘ (บาท)	๒๕๖๙ (บาท)	๒๕๗๐ (บาท)			
๑๖	โครงการความปลอดภัย และอาชีวอนามัยของ ประเทศไทยในระดับ ท้องถิ่น	ส่งเสริมองค์ความรู้ ป้องกันความปลอดภัย ทางงาน๒.เพื่อลดการ ประสบอันตรายจากการ ทำงานของลูกจ้างและลด ความสูญเสียจากอุบัติเหตุ จากการทำงาน	จัดฝึกอบรมเพิ่มพูน ความรู้และเพิ่มพูน ทักษะด้านความปลอดภัย ให้แก่พนักงานส่วนตำบล พนักงานจ้างประจำ ของ อบต.นาบอน	๑๕,๐๐๐	๒๐,๐๐๐	๒๐,๐๐๐	๒๐,๐๐๐	๒๕,๐๐๐	ร้อยละ ๖๐ ของผู้เข้าร่วม กิจกรรมมีความพึงพอใจ	ประชาชนใน พื้นที่ที่มีความรู้ เข้าใจในการ ป้องกันและ บรรเทาสา ธารณภัย	สำนักงานที่ รับผิดชอบหลัก สำนักงานเขต
๑๗	โครงการจัดส่ง บุคลากรเข้าร่วมการ แข่งขันกีฬาในระดับต่าง ๆ (กีฬา อปท.สัมพันธ์)	เพื่อส่งเสริมความสัมพันธ์ ดีระหว่างสมาชิก อปท.กับ เครือข่ายกับหน่วยงาน ท้องถิ่นใกล้เคียงก่อให้เกิด ประโยชน์ต่อการปฏิบัติงาน ด้านป้องกันและบรรเทาสา ธารณภัย	อาสาสมัครและเจ้าหน้าที่ เกี่ยวข้อง จำนวน ๕๐ คน	๑๕,๐๐๐		๑๕,๐๐๐		๑๕,๐๐๐	ร้อยละ ๖๐ ของผู้เข้าร่วม กิจกรรมมีความพึงพอใจ	ผู้ปฏิบัติงาน ด้านการ ป้องกันและ บรรเทาสา ธารณภัยไม่ ต่ำกว่าได้รับ การพัฒนาด้าน ร่างกายและ อารมณ์และ จิตใจ	สำนักปลัด
๑๘	โครงการหน่วยบริการ แพทย์ฉุกเฉิน	เพื่อให้บริการประชาชน กรณี เจ็บป่วยหรือเกิดอุบัติเหตุ/ ภัยต่างๆ	จัดกิจกรรมตามโครงการ บริการแพทย์ฉุกเฉินให้แก่ ประชาชนในเขตพื้นที่ตำบล นาบอนและใกล้เคียง		๔๐๐,๐๐๐			๔๐๐,๐๐๐	จำนวน ประชาชน ได้รับประโยชน์	ประชาชนมี ความปลอดภัย ในชีวิตและ ทรัพย์สิน	สำนักปลัด

ที่	โครงการ	วัตถุประสงค์	เป้าหมาย (ผลผลิตของโครงการ)	งบประมาณ					ตัวชี้วัด (KPI)	ผลที่คาดว่าจะ จะได้รับ	หน่วยงานที่ รับผิดชอบหลัก
				๒๕๖๖ (บาท)	๒๕๖๗ (บาท)	๒๕๖๘ (บาท)	๒๕๖๙ (บาท)	๒๕๗๐ (บาท)			
๑๙	โครงการฝึกอบรม ป้องกันและระงับอัคคีภัย และกรณีซ้อมแผนการ อพยพหนีไฟ	เพื่อให้ความรู้ในการป้องกัน และระงับอัคคีภัยแก่คณะ ผู้บริหาร พนักงาน อดต. และลูกจ้างในองค์กร บริการส่วนต้นฉบับอน	ฝึกอบรมคณะผู้บริหาร พนักงานอดต. พนักงาน อดต.และลูกจ้างในองค์กร บริการส่วนต้นฉบับอน	๒๐,๐๐๐		๒๐,๐๐๐		๒๐,๐๐๐	จำนวนผู้เข้า อบรม	ผู้เข้ารับการ ฝึกอบรมไม่ได้รับ ความรู้และ สามารถ นำไปใช้เมื่อเกิด เหตุการณ์ได้	สำนักปลัด
๒๐	โครงการฝึกซ้อมแผนการ ป้องกันและบรรเทาสา ธารณภัย (ภัยทางถนน)	เพื่อฝึกซ้อมการประสานงาน ในการป้องกันและจับเหตุ จากสาธารณภัย ร่วมกับ หน่วยงานต่างๆ	ฝึกซ้อมแผนในการป้องกัน และระงับเหตุจากสาธารณภัย ร่วมกับระหว่งอำเภอ หน่วยงานท้องถิ่นหน่วยงาน เอกชน อาสาสมัครมูลนิธิ ต่างๆจำนวนไม่น้อยกว่า ๕ หน่วยงาน	๒๐,๐๐๐		๒๐,๐๐๐		จำนวน หน่วยงานที่เข้า ร่วมซ้อมแผน ร่วมซ้อมแผนฯ	หน่วยงานที่เข้า ร่วมซ้อมแผน ในการป้องกัน และระงับเหตุ จากสาธารณ ภัยจำนวนไม่ น้อยกว่า ๕ หน่วยงาน	สำนักปลัด	
๒๑	โครงการแก้ไขปัญหาก็ แล้ง	เพื่อสนับสนุนการบรรเทา น้ำบนกประสงค์ช่วยเหลือ ผู้ประสบภัยแล้ง	ติดตั้งเครื่องสูบน้ำ จำนวน ๑ เครื่อง	๕๐,๐๐๐				ร้อยละ ๖๐ ของผู้เข้าร่วม กิจกรรมมี ความพึงพอใจ	ประชาชนรับ ความช่วยเหลือ ผู้ประสบภัย แล้วอย่างทั่วถึง	สำนักปลัด	

ที่	โครงการ	วัตถุประสงค์	เป้าหมาย (ผลผลิตของโครงการ)	งบประมาณ					ตัวชี้วัด (KPI)	ผลที่คาดว่าจะ จะได้รับ	หน่วยงานที่ รับผิดชอบหลัก
				๒๕๖๖ (บาท)	๒๕๖๗ (บาท)	๒๕๖๘ (บาท)	๒๕๖๙ (บาท)	๒๕๗๐ (บาท)			
๒๒	ค่าใช้จ่ายในการช่วยเหลือประชาชนของ อปท.ตามระเบียบฯ ค่าใช้จ่ายเพื่อช่วยเหลือประชาชนตามอำนาจหน้าที่ของ อปท. พ.ศ. ๒๕๖๐	เพื่อช่วยเหลือประชาชนเมื่อเกิดเหตุภัยพิบัติ	ดำเนินการช่วยเหลือประชาชนตามอำนาจหน้าที่ของอปท.โดยดำเนินการตามศูนย์ช่วยเหลือประชาชน	๕๐,๐๐๐	๕๐,๐๐๐	๕๐,๐๐๐	๕๐,๐๐๐	๕๐,๐๐๐	ประชาชนในเขต อบต.นาบอนได้รับการช่วยเหลือร้อยละ ๑๐๐	สามารถช่วยเหลือประชาชนได้ทันวันที่	สำนักปลัด
๒๓	อุดหนุนศูนย์ช่วยเหลือประชาชนระบอบาช่วยเหลือประชาชนตามอำนาจหน้าที่ของ อปท. พ.ศ. ๒๕๖๐	เพื่อช่วยเหลือประชาชนตามอำนาจหน้าที่ของ อปท.ช่วยเหลือประชาชนของ อปท.	ดำเนินการช่วยเหลือประชาชนตามอำนาจหน้าที่ของอปท.โดยดำเนินการตามศูนย์ช่วยเหลือประชาชน	๕๐,๐๐๐	๕๐,๐๐๐	๕๐,๐๐๐	๕๐,๐๐๐	๕๐,๐๐๐	ประชาชนในเขต อบต.นาบอนได้รับการช่วยเหลือร้อยละ ๑๐๐	สามารถช่วยเหลือประชาชนได้ทันวันที่	สำนักปลัด
๒๔	โครงการขับเคลื่อนเครือข่ายเสริมสร้างวินัยจราจร	เพื่อให้ประชาชนมีวินัยในการขับขี่รถจักรยานยนต์เพิ่มขึ้น	ประชาชนในเขตห้วยทับทันจำนวน ๕๐ คน	๒๐,๐๐๐	๒๐,๐๐๐	๒๐,๐๐๐	๒๐,๐๐๐	๒๐,๐๐๐	ร้อยละ ๖๐ ผู้เข้าร่วมกิจกรรมมีความพึงพอใจ	ประชาชนได้รับความรู้เกี่ยวกับกฎจราจรเพิ่มขึ้น	สำนักปลัด
รวม				๑๒๕,๐๐๐	๑๒๕,๐๐๐	๑๒๕,๐๐๐	๑๒๕,๐๐๐	๑๒๕,๐๐๐			

รายละเอียดโครงการพัฒนา

แผนพัฒนาท้องถิ่น(พ.ศ.๒๕๖๖ - ๒๕๗๐)

องค์การบริหารส่วนตำบลนาบอน จังหวัดนครศรีธรรมราช

ยุทธศาสตร์ชาติ ๒๐ ปี ยุทธศาสตร์การพัฒนาและเสริมสร้างศักยภาพคน

ก. ยุทธศาสตร์จังหวัดที่ ๔ พัฒนาคชน ชุมชน และสังคมให้น่าอยู่ เข้มแข็ง มั่นคงตามปรัชญาเศรษฐกิจพอเพียง

ข. ยุทธศาสตร์การพัฒนาขององค์กรปกครองส่วนท้องถิ่นในเขตจังหวัดที่ ๓ การพัฒนาสังคมและคุณภาพชีวิต

๒. ยุทธศาสตร์การพัฒนาคุณภาพชีวิตและสังคม

(แบบ ผ.๐๒)

๒.๒ แผนงานการศึกษา

ที่	โครงการ	วัตถุประสงค์	เป้าหมาย (ผลผลิตของโครงการ)	งบประมาณ					ตัวชี้วัด (KPI)	ผลที่คาดว่าจะได้รับ	หน่วยงานที่รับผิดชอบหลัก
				๒๕๖๖ (บาท)	๒๕๖๗ (บาท)	๒๕๖๘ (บาท)	๒๕๖๙ (บาท)	๒๕๗๐ (บาท)			
๑	โครงการวันเด็กแห่งชาติ	เพื่อส่งเสริมการแสดงออกของเด็กและส่งเสริมให้เด็กได้ทำกิจกรรมร่วมกันอย่างสร้างสรรค์	เด็กและเยาวชนที่อาศัยอยู่ในเขตพื้นที่ตำบลนาบอนหรือใกล้เคียงอยู่ในโรงเรียนเขตพื้นที่ตำบลนาบอน จำนวน ๕๐๐ คน	๑๐๐,๐๐๐	๓๐๐,๐๐๐	๑๐๐,๐๐๐	๑๐๐,๐๐๐	๑๐๐,๐๐๐	จำนวนเด็กและเยาวชนที่เข้าร่วมกิจกรรมมีความพึงพอใจในกิจกรรมมากกว่าร้อยละ ๘๐	เด็กและเยาวชนได้รับการส่งเสริมและพัฒนา แสดงออกถึงความสามารถ การคิด ริเริ่มสร้างสรรค์ ด้านต่าง่อให้เกิดประโยชน์ เกิดความภาคภูมิใจและมีความเชื่อมั่นในตนเอง	สำนักปลัด
๒	โครงการพัฒนาเด็กและเยาวชนที่ยากจนหรือด้อยโอกาส	เพื่อพัฒนาทักษะด้านต่าง ๆ ของเด็กและเยาวชนที่ยากจนหรือด้อยโอกาสในพื้นที่ตำบลนาบอน	เด็กและเยาวชนในเขตพื้นที่ตำบลนาบอนที่ด้อยโอกาสหรือยากจน ไม่ ๑๕ หมู่บ้าน	๒๐,๐๐๐	๒๐,๐๐๐	๒๐,๐๐๐	๒๐,๐๐๐	๒๐,๐๐๐	จำนวนเด็กและเยาวชนที่เข้าร่วมกิจกรรมมีทักษะที่ได้รับการพัฒนาเพิ่มสูงขึ้น ร้อยละ ๘๐	เด็กและเยาวชนได้รับการพัฒนาด้านร่างกาย สติปัญญา อารมณ์ จิตใจ และสังคม	สำนักปลัด

ที่	โครงการ	วัตถุประสงค์	เป้าหมาย (ผลผลิตของโครงการ)	งบประมาณ					ตัวชี้วัด (KPI)	ผลที่คาดว่าจะได้รับ	หน่วยงานที่รับผิดชอบหลัก
				๒๕๖๖ (บาท)	๒๕๖๗ (บาท)	๒๕๖๘ (บาท)	๒๕๖๙ (บาท)	๒๕๗๐ (บาท)			
๓	ค่าใช้จ่ายเกี่ยวกับทุนการศึกษาและการให้ความช่วยเหลือนักเรียนของ อบท. พ.ศ. ๒๕๖๑	เพื่อมอบทุนการศึกษาสำหรับนักเรียนหรือการให้ความช่วยเหลือนักเรียน ซึ่งเป็นผู้ยากจนหรือผู้ด้อยโอกาส	นักเรียน, นักศึกษาซึ่งเป็นผู้ยากจนหรือผู้ด้อยโอกาส ในเขตพื้นที่ตำบลนาบอน	๓๐๐,๐๐๐	๓๐๐,๐๐๐	๓๐๐,๐๐๐	๓๐๐,๐๐๐	๓๐๐,๐๐๐	จำนวนนักเรียน, นักศึกษาซึ่งเป็นผู้ยากจนหรือผู้ด้อยโอกาส ในเขตพื้นที่ตำบลนาบอนได้รับทุนการศึกษาครบทุกคน	สำนักปลัด	
๔	โครงการดำเนินการศึกษาคู่ชุมชน	เพื่อส่งเสริมการเรียนรู้ตามอัจฉริยภาพของประชาชนในชุมชน	จัดทำรายการให้ความรู้ต่าง ๆ ผ่านสถานีวิทยุเดือนละ ๔ ครั้ง	๕,๐๐๐	๕,๐๐๐	๕,๐๐๐	๕,๐๐๐	๕,๐๐๐	ประชาชนมีความพึงพอใจในการจัดกิจกรรมร้อยละ	ประชาชนที่เข้าร่วมกิจกรรม ได้รับความรู้ที่มีประโยชน์ต่อการดำรงชีวิตประจำวัน	สำนักปลัด
๕	โครงการอบรมทักษะภาษาอังกฤษให้แก่เยาวชนในพื้นที่	เพื่อส่งเสริมและพัฒนาทักษะการใช้ภาษาอังกฤษให้แก่นักเรียน	เยาวชนที่เข้าร่วมโครงการ มีทักษะด้านภาษาอังกฤษเพิ่มขึ้น ร้อยละ ๕๐	๒๐,๐๐๐	๒๐,๐๐๐	๒๐,๐๐๐	๒๐,๐๐๐	๒๐,๐๐๐	เยาวชนที่เข้าร่วมโครงการ มีทักษะด้านภาษาอังกฤษเพิ่มขึ้น ร้อยละ ๕๐	เยาวชนที่เข้าร่วมโครงการ สามารถสื่อสารด้วยภาษาอังกฤษในชีวิตประจำวันได้อย่างถูกต้อง	

ที่	โครงการ	วัตถุประสงค์	เป้าหมาย (ผลผลิตของโครงการ)	งบประมาณ					ตัวชี้วัด (KPI)	ผลที่คาดว่าจะได้รับ	หน่วยงานที่รับผิดชอบหลัก
				๒๕๖๖ (บาท)	๒๕๖๗ (บาท)	๒๕๖๘ (บาท)	๒๕๖๙ (บาท)	๒๕๗๐ (บาท)			
๖	โครงการสนับสนุนค่าใช้จ่ายการบริหารสถานศึกษา	สนับสนุนค่าใช้จ่ายในการจัดการศึกษาตั้งแต่ระดับอนุบาลถึงระดับมัธยมศึกษาตอนต้น ๒. เพื่อจําเป็นค่าใช้จ่ายในการเรียนการสอนของศูนย์พัฒนาเด็กเล็ก (ราชภัฏ) ๓. เพื่อจําเป็นค่าใช้จ่ายของโรงเรียน ๔. เพื่อจําเป็นค่าจ้างครูอัตราจ้าง นักเรียน ๕. เพื่อจําเป็นค่าจ้างบุคลากรพัฒนา ผู้เรียน ๖. เพื่อจําเป็นค่าใช้จ่ายโครงการ ศึกษาแหล่งเรียนรู้ได้เป็นอย่างดี ๗. เพื่อจําเป็นค่าจ้างครูโครงการ ส่งเสริมพัฒนาการเด็กปฐมวัย ๘. เพื่อจําเป็นค่าจ้างผู้ช่วยโครงการ ส่งเสริมพัฒนาการเด็กปฐมวัย	เด็กปฐมวัยในศูนย์พัฒนาเด็กเล็กที่บ้านด่านบึง ๒. เด็กเล็กที่บ้านด่านบึง ๓. เด็กปฐมวัยในศูนย์พัฒนาเด็กเล็ก (ราชภัฏ) ๔. เด็กปฐมวัยในโรงเรียน ๕. เด็กปฐมวัยในศูนย์พัฒนาเด็กเล็ก ๖. เด็กปฐมวัยในศูนย์พัฒนาเด็กเล็ก ๗. เด็กปฐมวัยในศูนย์พัฒนาเด็กเล็ก ๘. เด็กปฐมวัยในศูนย์พัฒนาเด็กเล็ก	๔,๕๐๐,๐๐๐	๔,๕๐๐,๐๐๐	๔,๕๐๐,๐๐๐	๔,๕๐๐,๐๐๐	๔,๕๐๐,๐๐๐	๔,๕๐๐,๐๐๐	เด็กของศูนย์พัฒนาเด็กเล็กที่บ้านด่านบึงได้รับค่าสนับสนุนค่าใช้จ่ายการบริหารสถานศึกษา	สำนักงานเลขาธิการสภาการศึกษา
๗	โครงการอาหารเสริม (นม)	เพื่อให้เด็กในศูนย์พัฒนาเด็กเล็กบ้านด่านบึงและนักเรียนในระดับอนุบาล-ประถมศึกษาในโรงเรียน (สพฐ.) เขตพื้นที่ด่านบึงบอมน้อมได้ดื่มนมครบทุกคน	เด็กชั้นอนุบาล-ประถม ของศูนย์พัฒนาเด็กเล็กบ้านด่านบึงและโรงเรียน (สพฐ.) ในเขตพื้นที่ด่านบึงบอมน้อม	๑,๕๐๐,๐๐๐	๑,๕๐๐,๐๐๐	๑,๕๐๐,๐๐๐	๑,๕๐๐,๐๐๐	๑,๕๐๐,๐๐๐	นักเรียนได้รับประทานอาหารเสริม(นม)ทุกคน และมีปริมาณที่เพียงพอ	เด็กเล็กในศูนย์พัฒนาเด็กเล็กบ้านด่านบึงและนักเรียนในระดับอนุบาล-ระดับประถมในโรงเรียน (สพฐ.) เขตพื้นที่ด่านบึงบอมน้อมได้ดื่มนมครบทุกคน	สำนักงานเลขาธิการสภาการศึกษา
๘	อุดหนุนส่วนราชการโครงการอาหารกลางวันสำหรับโรงเรียนสังกัดสำนักงานศึกษาธิการคณะกรรมการการศึกษาขั้นพื้นฐาน (สพฐ.)	เพื่อให้การสนับสนุนค่าอาหารกลางวันในโครงการอาหารกลางวันของโรงเรียนในสังกัด สพฐ. จำนวน ๕ โรงเรียน	โรงเรียนในสังกัด สพฐ. ที่อยู่ในพื้นที่ต้องจัดการบริหารส่วนต้นคาบอมน จำนวน ๕ โรงเรียน	๔,๕๐๐,๐๐๐	๔,๕๐๐,๐๐๐	๔,๕๐๐,๐๐๐	๔,๕๐๐,๐๐๐	๔,๕๐๐,๐๐๐	นักเรียนในโรงเรียนสังกัด สพฐ. ทั้ง ๕ โรงเรียนได้รับประทานอาหารที่มีประโยชน์ต่อสุขภาพทุกคน	นักเรียนในโรงเรียนสังกัด สพฐ. ทั้ง ๕ โรงเรียนได้รับประทานอาหารที่มีประโยชน์ต่อสุขภาพทุกคน	สำนักงานเลขาธิการสภาการศึกษา
รวม	๔ โครงการ			๖,๒๙๕,๐๐๐	๖,๒๙๕,๐๐๐	๖,๒๙๕,๐๐๐	๖,๒๙๕,๐๐๐	๖,๒๙๕,๐๐๐			

รายละเอียดโครงการพัฒนา  
แผนพัฒนาท้องถิ่น(พ.ศ.๒๕๖๖ - ๒๕๗๐)

องค์การบริหารส่วนตำบลนาบอน อำเภอนาบอน จังหวัดนครศรีธรรมราช

ยุทธศาสตร์ชาติ ๒๐ ปี ยุทธศาสตร์การพัฒนาและเสริมสร้างศักยภาพคน

ก. ยุทธศาสตร์จังหวัดที่ ๔ พัฒนาคมน ชุมชน และสังคมให้น่าอยู่ เข้มแข็ง มั่นคงตามปรัชญาเศรษฐกิจพอเพียง

ข. ยุทธศาสตร์การพัฒนาขององค์กรปกครองส่วนท้องถิ่นในเขตจังหวัดที่ ๓ การพัฒนาสังคมและคุณภาพชีวิต

๒. ยุทธศาสตร์การพัฒนาคุณภาพชีวิตและสังคม

๒.๓ แผนงานสาธารณสุข

(แบบ ผ.๑๒)

ที่	โครงการ	วัตถุประสงค์	เป้าหมาย (ผลผลิตของโครงการ)	งบประมาณ					ตัวชี้วัด (KPI)	ผลที่คาดว่าจะได้รับ	หน่วยงานที่รับผิดชอบหลัก
				๒๕๖๖ (บาท)	๒๕๖๗ (บาท)	๒๕๖๘ (บาท)	๒๕๖๙ (บาท)	๒๕๗๐ (บาท)			
๑	โครงการรณรงค์ป้องกันและควบคุมโรคติดต่อโรคติดต่ออุบัติใหม่และโรคติดต่อเรื้อรัง	เพื่อรณรงค์ป้องกันประชาชนในพื้นที่องค์การบริหารส่วนตำบลนาบอนไม่ป่วยด้วยโรคติดต่อ โรคติดต่ออุบัติใหม่และโรคติดต่อเรื้อรัง	ประชาชนในกลุ่มวัยผู้ใหญ่ที่องค์การบริหารส่วนตำบลนาบอน ๑๐๐ คน	๓๐,๐๐๐	๓๐,๐๐๐	๓๐,๐๐๐	๓๐,๐๐๐	๓๐,๐๐๐	ร้อยละ ๘๐ ของกลุ่มเป้าหมายมีความรู้และทักษะในการป้องกันตนเอง	ประชาชนกลุ่มเป้าหมายไม่ป่วยด้วยโรคที่สามารกป้องกัน	สำนักปลัด
๒	โครงการเสริมสร้างความรู้ด้านการจัดการเหตุราคาแพงและกิจการที่เป็นอันตรายต่อสุขภาพ	เพื่อส่งเสริมสร้างการเฝ้าระวังและจัดการเหตุราคาแพงแก่เจ้าของกิจการที่เป็นอันตรายต่อสุขภาพ	ผู้จำหน่าย ผู้นำด้านสุขภาพในเขตพื้นที่องค์การบริหารส่วนตำบลนาบอน จำนวน ๕๐ คน	๒๐,๐๐๐	๒๐,๐๐๐	๒๐,๐๐๐	๒๐,๐๐๐	๒๐,๐๐๐	ร้อยละ ๘๐ ของกลุ่มเป้าหมายมีความรู้และทักษะด้านการจัดการเหตุราคาแพงอยู่ในระดับดี	ไม่มีข้อร้องเรียนด้านเหตุราคาแพงที่เกิดจากการที่เป็นอันตรายต่อสุขภาพ	สำนักปลัด

ที่	โครงการ	วัตถุประสงค์	เป้าหมาย (ผลผลิตของโครงการ)	งบประมาณ					ตัวชี้วัด (KPI)	ผลที่คาดว่าจะได้รับ	หน่วยงานที่รับผิดชอบหลัก
				๒๕๖๖ (บาท)	๒๕๖๗ (บาท)	๒๕๖๘ (บาท)	๒๕๖๙ (บาท)	๒๕๗๐ (บาท)			
๓	โครงการองค์การบริหารส่วนตำบลบอน ก้าวไกล ร่วมคุ้มครองความปลอดภัยด้านผลิตภัณฑ์สุขภาพ	เพื่อเสริมสร้างความรู้ และทักษะในการการเลือกบริโภคผลิตภัณฑ์สุขภาพและมีความรู้เกี่ยวกับกฎหมายการคุ้มครองผู้บริโภค	ประชาชนในวัยทำงานในเขตองค์การบริหารส่วนตำบลบอน จำนวน ๕๐ คน	๑๕,๐๐๐	๑๕,๐๐๐	๑๕,๐๐๐	๑๕,๐๐๐	๑๕,๐๐๐	ร้อยละ ๕๐ ของกลุ่มเป้าหมาย มีความรู้และทักษะในการเลือกบริโภคผลิตภัณฑ์สุขภาพอยู่ในระดับดี	แกนนำตำบล สุขภาพผู้นำชุมชนสามารถถ่ายทอด ความรู้แก่คนในชุมชนได้อย่างถูกต้อง	สำนักปลัด
๔	โครงการให้ความรู้เรื่องโรคเอดส์และเพศศึกษา	เพื่อให้เด็กเรียนมีความรู้ ความเข้าใจในเรื่องเพศศึกษา และการป้องกันตัวเองจากโรคเอดส์และวิธีการป้องกัน หลีกเลี่ยง ปฏิเสธ ในเรื่องเพศศึกษาที่ไม่เหมาะสมได้	นักเรียนในพื้นที่ตำบลบอน จำนวน ๑๐๐ คน	๓๐,๐๐๐	๓๐,๐๐๐	๓๐,๐๐๐	๓๐,๐๐๐	๓๐,๐๐๐	ร้อยละ ๖๐ ของนักเรียนรู้จักป้องกันตัวเองจากโรคเอดส์	นักเรียนมีความรู้ ความเข้าใจในเรื่องเพศศึกษา และการป้องกันตัวเองจากโรคเอดส์และวิธีการป้องกัน หลีกเลี่ยง ปฏิเสธ ในเรื่องเพศศึกษาที่ไม่เหมาะสมได้	สำนักปลัด
๕	อุทยานกิจการที่เป็นสาธารณประโยชน์ (อุทยานอาสาสมัครสาธารณสุขชุมชนหมู่บ้าน (อสม.)	เพื่อสนับสนุนกิจกรรมด้านสาธารณสุขให้แก่ประชาชนในเขตพื้นที่ตำบลบอน	อุทยานศูนย์สาธารณสุขชุมชนหมู่ที่ ๑-๑๕	๑๐๕,๐๐๐	๑๐๕,๐๐๐	๑๐๕,๐๐๐	๑๐๕,๐๐๐	๑๐๕,๐๐๐	ร้อยละ ๖๐ ของผู้เข้าร่วมกิจกรรมพึงพอใจ	ศูนย์สาธารณสุขชุมชนฐานทั้ง ๑๕ หมู่บ้านได้ดำเนินการใน การพัฒนางานสาธารณสุขชุมชน	สำนักปลัด

ที่	โครงการ	วัตถุประสงค์	เป้าหมาย (ผลผลิตของโครงการ)	งบประมาณ						ตัวชี้วัด (KPI)	ผลที่คาดว่าจะได้รับ	หน่วยงานที่รับผิดชอบหลัก
				๒๕๖๖ (บาท)	๒๕๖๗ (บาท)	๒๕๖๘ (บาท)	๒๕๖๙ (บาท)	๒๕๗๐ (บาท)	รวม (บาท)			
๖	โครงการจัดหาเครื่องออกกำลังกายสำหรับชุมชน	เพื่อรองรับประชาชนให้มีความสำคัญในการออกกำลังกายอย่างสม่ำเสมอ	จัดเตรียมเครื่องออกกำลังกาย เช่น เครื่องออกกำลังกายกลางแจ้ง	๒๕๖,๐๐๐	๒๕๖,๐๐๐	๒๕๖,๐๐๐	๒๕๖,๐๐๐	๒๕๖,๐๐๐	๒๕๖,๐๐๐	ร้อยละ ๖๐ ของประชาชนมีความพึงพอใจและมีสุขภาพร่างกายแข็งแรง	ประชาชนในตำบลนาบอน ได้ออกกำลังกายและมีคุณภาพชีวิตที่ดีขึ้น	สำนักปลัด
๗	อุดหนุนทั่วไปด้านสาธารณสุขสำหรับโครงการดำเนินงานตามโครงการพระราชดำริด้านสาธารณสุข	เพื่อสนับสนุนงบประมาณด้านสาธารณสุขสำหรับโครงการดำเนินงานตามโครงการพระราชดำริด้านสาธารณสุข	อุดหนุนทั่วไปด้านสาธารณสุขสำหรับโครงการดำเนินงานตามโครงการพระราชดำริด้านสาธารณสุข หมู่ที่ ๑-๑๔ ตำบลนาบอน	๒๕๖,๐๐๐	๒๕๖,๐๐๐	๒๕๖,๐๐๐	๒๕๖,๐๐๐	๒๕๖,๐๐๐	๒๕๖,๐๐๐	จำนวนประชาชนที่ได้รับประโยชน์	ประชาชนมีสุขภาพที่ดีขึ้น	สำนักปลัด
๘	อุดหนุนโครงการส่งเสริมอาคารศูนย์สาธารณสุขประจำหมู่บ้าน (อสม.) เชิงรุก (เงินอุดหนุนสำหรับสนับสนุนดำเนินงานของอาสาสมัครสาธารณสุขประจำหมู่บ้าน)	เพื่อสนับสนุนการดำเนินงานของอาสาสมัครสาธารณสุขประจำหมู่บ้าน	อุดหนุนงบประมาณเพื่อสนับสนุนการดำเนินงานของอาสาสมัครสาธารณสุขประจำหมู่บ้าน ทั้ง ๑๔ หมู่บ้าน	๒๐,๐๐๐	๒๐,๐๐๐	๒๐,๐๐๐	๒๐,๐๐๐	๒๐,๐๐๐	๒๐,๐๐๐	จำนวนประชาชนที่ได้รับประโยชน์	ประชาชนได้รับ การดูแลและมีสุขภาพที่สมบูรณ์แข็งแรง	สำนักปลัด

ที่	โครงการ	วัตถุประสงค์	เป้าหมาย (ผลผลิตของโครงการ)	งบประมาณ						ตัวชี้วัด (KPI)	ผลที่คาดว่าจะได้รับ	หน่วยงานที่รับผิดชอบหลัก
				๒๕๖๖ (บาท)	๒๕๖๗ (บาท)	๒๕๖๘ (บาท)	๒๕๖๙ (บาท)	๒๕๗๐ (บาท)	รวม (บาท)			
๖	โครงการจัดหาเครื่องออกกำลังกายสำหรับชุมชน	เพื่อรณรงค์ประชาชนให้ดูแลสุขภาพใน การออกกำลังกายอย่างสม่ำเสมอ	จัดหาเครื่องออกกำลังกาย เช่น เครื่องออกกำลังการกลางแจ้ง	๒๕๖,๐๐๐	๒๕๐,๐๐๐	๒๕๐,๐๐๐	๒๕๐,๐๐๐	๒๕๐,๐๐๐	๒๕๐,๐๐๐	ร้อยละ ๖๐ ของประชาชนมีความพึงพอใจและมีสุขภาพร่างกายแข็งแรง	ประชาชนในตำบลนาบอน ได้ออกกำลังกายและมีคุณภาพชีวิตที่ดีขึ้น	สำนักปลัด
๗	อุดหนุนทั่วไปด้านสาธารณสุขสำหรับการดำเนินงานตามโครงการพระราชดำริสาธารณสุข	เพื่อสนับสนุนงบประมาณด้านสาธารณสุขสำหรับการดำเนินงานตามโครงการพระราชดำริด้านสาธารณสุข	อุดหนุนทั่วไปด้านสาธารณสุขสำหรับการดำเนินงานตามโครงการพระราชดำริด้านสาธารณสุข	๒๕๐,๐๐๐	๒๕๐,๐๐๐	๒๕๐,๐๐๐	๒๕๐,๐๐๐	๒๕๐,๐๐๐	๒๕๐,๐๐๐	จำนวนประชาชนที่ได้รับประโยชน์	ประชาชนมีสุขภาพที่ดีขึ้น	สำนักปลัด
๘	อุดหนุนโครงการส่งเสริมอาชีพด้านสาธารณสุขประจำหมู่บ้าน (อสม.) เชิงรุก (เงินอุดหนุนสำหรับสนับสนุนดำเนินงานของอาสาสมัครสาธารณสุขประจำหมู่บ้าน)	เพื่อสนับสนุนการดำเนินงานของอาสาสมัครสาธารณสุขประจำหมู่บ้าน	อุดหนุนงบประมาณเพื่อสนับสนุนการดำเนินงานของอาสาสมัครสาธารณสุขประจำหมู่บ้าน ทั้ง ๑๕ หมู่บ้าน	๒๐,๐๐๐	๒๐,๐๐๐	๒๐,๐๐๐	๒๐,๐๐๐	๒๐,๐๐๐	๒๐,๐๐๐	จำนวนประชาชนที่ได้รับประโยชน์	ประชาชนได้รับการดูแลและสุขภาพที่ดีขึ้น	สำนักปลัด

ที่	โครงการ	วัตถุประสงค์	เป้าหมาย (ผลผลิตของโครงการ)	งบประมาณ					ตัวชี้วัด (KPI)	ผลที่คาดว่าจะได้รับ	หน่วยงานที่รับผิดชอบหลัก
				๒๕๖๖ (บาท)	๒๕๖๗ (บาท)	๒๕๖๘ (บาท)	๒๕๖๙ (บาท)	๒๕๗๐ (บาท)			
๙	อุดหนุนสำหรับสำหรับ สำหรับข้อมูลจำนวนสัตว์ และขึ้นทะเบียนสัตว์ โครงการสัตว์ปลอดโรค คนปลอดภัย จากโรคพิษ สุนัขบ้าตามพระปณิธาน ศาสตราจารย์ ดร. สมเด็จพระเจ้าอยู่หัว เธอ เจ้าฟ้าจุฬาภรณวลัย ลักษณ์ อัครราชกุมารี กรมพระศรีสวางควัฒน วรชิตดิยราชนารี	เพื่ออุดหนุนสำหรับ สำหรับสำรวจข้อมูล จำนวนสัตว์และขึ้น ทะเบียนสัตว์ โครงการ สัตว์ปลอดโรค คน ปลอดภัย จากโรคพิษ สุนัขบ้าตามพระปณิธาน ศาสตราจารย์ ดร. สมเด็จพระเจ้าอยู่หัว เธอ เจ้าฟ้าจุฬาภรณวลัย ลักษณ์ อัครราชกุมารี กรมพระศรีสวางควัฒน วรชิตดิยราชนารี	อุดหนุนสำหรับสำรวจ ข้อมูลจำนวนสัตว์และ ขึ้นทะเบียนสัตว์ โครงการสัตว์ปลอด โรค คนปลอดภัย จาก โรคพิษสุนัขบ้าตาม พระปณิธาน ศาสตร จารย์ ดร. สมเด็จพระ เจ้าอยู่หัวนางเธอ เจ้า ฟ้าจุฬาภรณวลัย ลักษณ์ อัครราชกุมารี กรมพระศรีสวาง ควัฒน วรชิตดิยราช นารี	๑๐,๐๐๐ (บาท)	๑๐,๐๐๐ (บาท)	๑๐,๐๐๐ (บาท)	๑๐,๐๐๐ (บาท)	๑๐,๐๐๐ (บาท)	จำนวนประชาชน ที่ได้รับประโยชน์	มีฐานข้อมูล สุนัขและแมว ในพื้นที่ตำบล นาบอน	สำนักงานปศุ สัตว์

ที่	โครงการ	วัตถุประสงค์	เป้าหมาย (ผลผลิตของโครงการ)	งบประมาณ					ตัวชี้วัด (KPI)	ผลที่คาดว่าจะได้รับ	หน่วยงานที่รับผิดชอบหลัก
				๒๕๖๖ (บาท)	๒๕๖๗ (บาท)	๒๕๖๘ (บาท)	๒๕๖๙ (บาท)	๒๕๗๐ (บาท)			
๑๐	อุดหนุนสำหรับขับเคลื่อนโครงการสกัดโรคโควิด-๑๙ สบปลอดภัย จากโรคพิษสุนัขบ้าตามพระปณิธาน ศาสตราจารย์ ดร. สมเด็จพระเจ้าอยู่หัวมหาวชิราลงกรณฯ	เพื่ออุดหนุนสำหรับขับเคลื่อนโครงการสกัดโรคโควิด-๑๙ สบปลอดภัย จากโรคพิษสุนัขบ้าตามพระปณิธาน ศาสตราจารย์ ดร. สมเด็จพระเจ้าอยู่หัวมหาวชิราลงกรณฯ	อุดหนุนสำหรับขับเคลื่อน ตามโครงการสกัดโรคโควิด-๑๙ สบปลอดภัย จากโรคพิษสุนัขบ้าตามพระปณิธาน ศาสตราจารย์ ดร. สมเด็จพระเจ้าอยู่หัวมหาวชิราลงกรณฯ	๕๕,๐๐๐	๕๕,๐๐๐	๕๕,๐๐๐	๕๕,๐๐๐	๕๕,๐๐๐	จำนวนประชาชนที่ได้รับประโยชน์	ประชาชนมีความรู้ ความเข้าใจ และตระหนักถึงอันตรายของโรคพิษสุนัขบ้า	สำนักปลัด
๑๑	โครงการบูรณาการเป็นสุขขีและแนวแบบถาวร	เพื่อควบคุมจำนวนสุนัขและแมวในพื้นที่อย่างถาวร	ลดจำนวนสุนัขแมวจรจัด/ไม่มีเจ้าของ	๕๐,๐๐๐	๕๐,๐๐๐	๕๐,๐๐๐	๕๐,๐๐๐	ร้อยละสุนัขและแมวจรจัดและไม่มีเจ้าของที่ได้รับการผ่าตัดทำหมันแบบอย่างถาวร	ลดประชากรสุนัขและแมวในพื้นที่	สำนักปลัด ปศุสัตว์อำเภอ	
๑๒	โครงการสร้างศูนย์พักพิงสุนัขจรจัดประจำตำบล	เพื่อลดจำนวนสุนัขจรจัดในพื้นที่	ไม่มีสุนัขจรจัดในพื้นที่	๑๐๐,๐๐๐	๑๐๐,๐๐๐	๑๐๐,๐๐๐	๑๐๐,๐๐๐	สุนัขจรจัดไม่มีที่พัก	ลดปัญหาสุนัขจรจัดและเขตราคาจากปัญหาสุนัขจรจัดในพื้นที่	สำนักปลัด	
รวม	๑๒ โครงการ			๕๖๕,๐๐๐	๖๖๕,๐๐๐	๖๖๕,๐๐๐	๖๖๕,๐๐๐	๖๖๕,๐๐๐			

รายละเอียดโครงการพัฒนา

แผนพัฒนาท้องถิ่น(พ.ศ.๒๕๖๖ - ๒๕๗๐)

องค์การบริหารส่วนตำบลนาบอน อำเภอนาบอน จังหวัดนครศรีธรรมราช

ยุทธศาสตร์ชาติ ๒๐ ปี ยุทธศาสตร์การพัฒนาและเสริมสร้างศักยภาพคน

ก. ยุทธศาสตร์จังหวัดที่ ๔ พัฒนาคน ชุมชน และสังคมให้มาอยู่ เข้มแข็ง มีนาคตามปรัชญาเศรษฐกิจพอเพียง

ข. ยุทธศาสตร์การพัฒนาขององค์กรปกครองส่วนท้องถิ่นในเขตจังหวัดที่ ๓ การพัฒนาสังคมและคุณภาพชีวิต

๒. ยุทธศาสตร์การพัฒนาคุณภาพชีวิตและสังคม

๒.๔ แผนงานสร้างความเข้มแข็งของชุมชน

(แบบ ผ.๐๒)

ที่	โครงการ	วัตถุประสงค์	เป้าหมาย (ผลผลิตของโครงการ)	งบประมาณ					ตัวชี้วัด (KPI)	ผลที่คาดว่าจะ ได้รับ	หน่วยงานที่ รับผิดชอบหลัก
				๒๕๖๖ (บาท)	๒๕๖๗ (บาท)	๒๕๖๘ (บาท)	๒๕๖๙ (บาท)	๒๕๗๐ (บาท)			
๑	โครงการจัดเวที ประชาคม	เพื่อให้ประชาชนได้แสดง ความคิดเห็นข้อเสนอแนะ ปัญหาและความต้องการ เพื่อนำมาเป็นข้อมูลในการ จัดทำแผนพัฒนาท้องถิ่น/ แผนชุมชน/และแผนงาน อื่นๆคนหนังสื่อสังการ	เพื่อถ่ายเป็นคำประชุม ต่างๆและการจัดเวที ประชาคมหมู่บ้าน ตำบล และประชุมแผนชุมชน ประชาชน/ประชาคม ระดับตำบลในพื้นที่ตำบล นาบอน จำนวน ๑๔ หมู่บ้าน	๓๐,๐๐๐	๓๐,๐๐๐	๓๐,๐๐๐	๓๐,๐๐๐	๓๐,๐๐๐	สามารถนำข้อมูลที่ได้จากเวที ประชาคมไปใช้ในการ จัดทำแผนได้ มากกว่าร้อยละ ๒๐ จำนวนครั้งที่จัด เวทีประชาคม	ประชาชนมีส่วนร่วม ในการพัฒนาตำบล และแผนพัฒนา ท้องถิ่นสามารถแก้ไข ปัญหาความต้องการ ของประชาชนใน ตำบลได้อย่างแท้จริง	สำนักปลัด

ที่	โครงการ	วัตถุประสงค์	เป้าหมาย (ผลผลิตของโครงการ)	งบประมาณ					ตัวชี้วัด (KPI)	ผลที่คาดว่าจะ ได้รับ	หน่วยงานที่ รับผิดชอบหลัก
				๒๕๖๖ (บาท)	๒๕๖๗ (บาท)	๒๕๖๘ (บาท)	๒๕๖๙ (บาท)	๒๕๗๐ (บาท)			
๒	โครงการรับฟังความคิดเห็นของประชาชน	เพื่อเผยแพร่ข้อมูลข่าวสารเกี่ยวกับแผนงานโครงการให้ประชาชนได้รับทราบ และสร้างความเข้าใจที่ถูกต้องเกี่ยวกับภารกิจที่ดำเนินงาน	ดำเนินการจัดกิจกรรมรับฟังความคิดเห็นของประชาชนด้วยวิธีต่างๆ และเปิดโอกาสให้ประชาชนมารับข้อมูลและแสดงความคิดเห็นต่อหน่วยงานรัฐ	๒๐,๐๐๐	๒๐,๐๐๐	๒๐,๐๐๐	๒๐,๐๐๐	๒๐,๐๐๐	ประชาชนเข้าร่วมกิจกรรมไม่น้อยกว่า ร้อยละ ๖๐	ประชาชนมีส่วนร่วมในการวางแผนพัฒนาท้องถิ่นส่งเสริมให้การให้บริการสาธารณะสอดคล้องกับความต้องการของประชาชนอย่างแท้จริง	สำนักปลัด
๓	โครงการจัดตั้งศูนย์รวมความสะดวกรวดเร็วและให้บริการสำหรับคนพิการ	เพื่อจัดตั้งศูนย์รวมความสะดวกรวดเร็วและให้บริการได้อย่างสะดวกและปลอดภัยทำให้คนพิการมีคุณภาพชีวิตที่ดีขึ้น	จัดทำทางลาด ที่จอดรถ ห้องน้ำ ป้ายสัญลักษณ์ บริการข้อมูล ฯลฯ	๑๐๐,๐๐๐	๑๐๐,๐๐๐	๑๐๐,๐๐๐	๑๐๐,๐๐๐	๑๐๐,๐๐๐	ร้อยละ ๖๐ ของผู้พิการได้เข้าถึงสิ่งอำนวยความสะดวก	ผู้พิการที่มาใช้บริการได้รับการอำนวยความสะดวกเพิ่มขึ้น	สำนักปลัด

ที่	โครงการ	วัตถุประสงค์	เป้าหมาย (ผลผลิตของโครงการ)	งบประมาณ					ตัวชี้วัด (KPI)	ผลที่คาดว่าจะได้รับ	หน่วยงานที่รับผิดชอบหลัก
				๒๕๖๖ (บาท)	๒๕๖๗ (บาท)	๒๕๖๘ (บาท)	๒๕๖๙ (บาท)	๒๕๗๐ (บาท)			
๔	โครงการป้องกันและแก้ไขปัญหาเสถียรภาพดินในพื้นที่ผู้ดูแลที่ดินผู้ดูแลเสถียรภาพดิน	เพื่อป้องกันภัยพิบัติและลดความเสี่ยงด้านเสถียรภาพดิน	ประชาชน เยาวชน กลุ่มเสี่ยง ผู้ดูแล จำนวน ๒๐ คน	๑๐๐,๐๐๐	๑๐๐,๐๐๐	๑๐๐,๐๐๐	๑๐๐,๐๐๐	๑๐๐,๐๐๐	ผู้เข้าร่วมโครงการ ได้รับการบำบัดและใช้ชีวิตอยู่ในสังคมได้อย่างปกติสุข	สำนักปลัด	
๕	โครงการผู้สูงอายุใส่ใจสุขภาพ กิจกรรมถ่ายทอดความรู้ให้ผู้สูงอายุ	เพื่อให้ผู้สูงอายุได้ใช้ประสบการณ์และภูมิปัญญาเพื่อสร้างประโยชน์และรายได้แก่เด็กและเยาวชนได้ เรียนรู้สุขภาพและรู้คุณค่าของผู้สูงอายุ	เด็กและเยาวชนในพื้นที่ ตำบลนาบอน จำนวน ๒๕๐ คน	๓๐,๐๐๐	๓๐,๐๐๐	๓๐,๐๐๐	๓๐,๐๐๐	๓๐,๐๐๐	ผู้สูงอายุได้มีส่วนร่วมทำกิจกรรมทางสังคมตระหนักถึงคุณค่าของตนเอง เพิ่มมากขึ้น	สำนักปลัด	
๖	โครงการฝึกอบรมและศึกษาดูงานเพื่อพัฒนาศักยภาพกลุ่มสตรีตำบลนาบอน	เพื่อพัฒนาศักยภาพกลุ่มสตรีให้มีประสิทธิภาพเสริมสร้างและนำประสบการณ์ความรู้ที่ได้มาพัฒนาปรับปรุงให้เกิดประโยชน์	สตรีในพื้นที่ตำบลนาบอน จำนวน ๑๐๐ คน	๓๐๐,๐๐๐	๓๐๐,๐๐๐	๓๐๐,๐๐๐	๓๐๐,๐๐๐	๓๐๐,๐๐๐	กลุ่มสตรีไม่มีประสิทธิภาพเสริมสร้างและนำประสบการณ์ความรู้ที่ได้มาพัฒนาปรับปรุงให้เกิดประโยชน์เพิ่มมากขึ้น	สำนักปลัด	

ที่	โครงการ	วัตถุประสงค์	เป้าหมาย (ผลผลิตของโครงการ)	งบประมาณ					ตัวชี้วัด (KPI)	ผลที่คาดว่าจะได้รับ	หน่วยงานที่รับผิดชอบหลัก
				๒๕๖๖ (บาท)	๒๕๖๗ (บาท)	๒๕๖๘ (บาท)	๒๕๖๙ (บาท)	๒๕๗๐ (บาท)			
๗	โครงการส่งเสริมคุณธรรม จริยธรรม เพื่อพัฒนาคุณภาพชีวิต	เพื่อส่งเสริมให้เด็กและเยาวชน มีคุณธรรม จริยธรรม และสามารถดำเนินชีวิตได้อย่างมีความสุข	เด็กและเยาวชน ตำบลนาบอน จำนวน ๑๐๐ คน	๕๐,๐๐๐	๕๐,๐๐๐	๕๐,๐๐๐	๕๐,๐๐๐	๕๐,๐๐๐	ร้อยละ ๖๐ ของผู้เข้าร่วมโครงการ มีความพึงพอใจ	ให้เด็กและเยาวชน มีคุณธรรม จริยธรรม และสามารถดำเนินชีวิตได้อย่างมีความสุข เพิ่มมากขึ้น	สำนักงานปลัด
๘	โครงการฝึกอบรม และศึกษาดูงานเพื่อพัฒนาศักยภาพผู้สูงอายุตำบลนาบอน	เพื่อพัฒนาศักยภาพผู้สูงอายุให้ปรับระสิทธิภาพอันจะสร้างประโยชน์สูงสุดให้เกิดแก่ผู้สูงอายุ นำมาซึ่งความเข้มแข็งของผู้สูงอายุในชุมชน	ผู้สูงอายุในเขตพื้นที่ตำบลนาบอน จำนวน ๑๐๐ คน	๓๐๐,๐๐๐	๓๐๐,๐๐๐	๓๐๐,๐๐๐	๓๐๐,๐๐๐	๓๐๐,๐๐๐	ร้อยละ ๖๐ ของผู้เข้าร่วมโครงการ ได้รับความพึงพอใจ	ผู้สูงอายุได้รับการพัฒนาศักยภาพอย่างครอบคลุมทั้งด้านร่างกายและจิตใจ สังคม	สำนักงานปลัด
๙	โครงการป้องกันการค้ามนุษย์และก่อวินัยกรรม และก่อวินัยกรรม	เพื่อสร้างภูมิคุ้มกันให้เด็กและเยาวชน ได้มีความรู้ ความเข้าใจ เกี่ยวกับปัญหา และผลกระทบที่เกิดขึ้น จากกรณีเพศสัมพันธ์ และท้องก่อนวัยอันควร	เด็ก และเยาวชน ในพื้นที่ตำบลนาบอน	๓๐,๐๐๐	๓๐,๐๐๐	๓๐,๐๐๐	๓๐,๐๐๐	๓๐,๐๐๐	ร้อยละของ ผู้เข้าร่วมโครงการ มีความพึงพอใจ	เด็กและเยาวชนไม่ดื่ม ความเป็นผู้ใหญ่ ความรู้ ความเข้าใจ เกี่ยวกับปัญหาและผลกระทบที่เกิดขึ้น จากกรณีเพศสัมพันธ์ และท้องก่อนวัยอันควร	สำนักงานปลัด
๑๐	โครงการส่งเสริม และพัฒนาศักยภาพ สภานักเด็กและเยาวชน ตำบลนาบอน	เพื่อให้เด็กและเยาวชนได้ทราบถึงสิทธิบทบาทหน้าที่ของตน	เด็กนักเรียนและเยาวชน ตำบลนาบอน	๕๐,๐๐๐	๕๐,๐๐๐	๕๐,๐๐๐	๕๐,๐๐๐	๕๐,๐๐๐	ร้อยละของ เด็กและเยาวชนได้ทราบถึงสิทธิ บทบาทหน้าที่ของตน	เด็กและเยาวชนได้ทราบถึงสิทธิ บทบาทหน้าที่ของตน	สำนักงานปลัด

ที่	โครงการ	วัตถุประสงค์	เป้าหมาย (ผลผลิตของโครงการ)	งบประมาณ						ตัวชี้วัด (KPI)	ผลที่คาดว่าจะได้รับ	หน่วยงานที่รับผิดชอบหลัก
				๒๕๖๖ (บาท)	๒๕๖๗ (บาท)	๒๕๖๘ (บาท)	๒๕๖๙ (บาท)	๒๕๗๐ (บาท)	๒๕๗๑ (บาท)			
๑๑	โครงการส่งเสริมสนับสนุนการจัดประชุมประชาคมแผนชุมชนประจำปี	เพื่อให้ได้แผนงานโครงการของชุมชน นำมาบรรจุไว้ในแผนพัฒนาท้องถิ่นของตำบล และพัฒนาท้องถิ่นของตำบล หมู่บ้าน ในเขต อบต. นานอน	จัดเก็บข้อมูลพื้นฐานชุมชน และจัดทำมีประชุมเวทีประชาคม จำนวน ๑๕ หมู่บ้าน ในเขต อบต. นานอน	๓๐,๐๐๐	๓๐,๐๐๐	๓๐,๐๐๐	๓๐,๐๐๐	๓๐,๐๐๐	๓๐,๐๐๐	มีข้อมูลพื้นฐานของชุมชน นำมาบรรจุไว้ในแผนพัฒนาท้องถิ่นของตำบล	มีแผนงานโครงการของชุมชน นำมาบรรจุไว้ในแผนพัฒนาท้องถิ่นของตำบล	สำนักปลัด
๑๒	อุดหนุนสำหรับสนับสนุนหน่วยงานอื่นในการดำเนินงานโครงการ	เพื่อสนับสนุนงบประมาณขององค์กรปกครองส่วนท้องถิ่นในด้านการศึกษา และแก้ไขปัญหายาเสพติด ให้เป็นไปตามอำนาจหน้าที่และมาตรฐานของทางราชการ	อุดหนุนงบประมาณให้กับหน่วยงานอื่นที่ดำเนินงานป้องกันและแก้ไขปัญหายาเสพติด	๑๐๐,๐๐๐	๑๐๐,๐๐๐	๑๐๐,๐๐๐	๑๐๐,๐๐๐	๑๐๐,๐๐๐	๑๐๐,๐๐๐	ปัญหายาเสพติดในพื้นที่ตำบลนานอนได้รับการแก้ไข	หน่วยงานที่ขอรับเงินอุดหนุนจากองค์กรปกครองส่วนท้องถิ่น ได้มีการดำเนินการในการป้องกันและแก้ไขปัญหายาเสพติด	คป.นส.อ. หน่วยงานอื่นๆที่ดำเนินการด้านการศึกษาและแก้ไขปัญหายาเสพติด
๑๓	โครงการพัฒนาคุณภาพชีวิต และส่งเสริมอาชีพผู้สูงอายุ ผู้พิการ และผู้ด้อยโอกาส	เพื่อส่งเสริมให้ผู้สูงอายุ ผู้พิการ ผู้ด้อยโอกาส ได้มีความรู้ในการดูแลสุขภาพกาย ใจ และการใช้ชีวิต และส่งเสริมให้ผู้สูงอายุได้มีการออกกำลังกาย ใช้เวลาว่างให้เกิดประโยชน์	ผู้สูงอายุ ผู้พิการ ผู้ด้อยโอกาส ในพื้นที่ตำบลนานอน จำนวน ๑๐๐ คน	๓๐,๐๐๐	๓๐,๐๐๐	๓๐,๐๐๐	๓๐,๐๐๐	๓๐,๐๐๐	๓๐,๐๐๐	ร้อยละ ๘๐ ของผู้เข้าร่วมโครงการ มีกิจกรรมที่สนใจ และไปต่อยอดความรู้ที่ได้	ได้รับการพัฒนาคุณภาพชีวิตทั้งร่างกาย จิตใจ สังคม ได้ฝึกทักษะในอาชีพที่สนใจหรือที่ถนัด สร้างรายได้ในครัวเรือน	สำนักปลัด

ที่	โครงการ	วัตถุประสงค์	เป้าหมาย (ผลผลิตของโครงการ)	งบประมาณ						ตัวชี้วัด (KPI)	ผลที่คาดว่าจะได้รับ	หน่วยงานที่รับผิดชอบหลัก
				๒๕๖๖ (บาท)	๒๕๖๗ (บาท)	๒๕๖๘ (บาท)	๒๕๖๙ (บาท)	๒๕๗๐ (บาท)	รวม (บาท)			
๑๔	โครงการพระเยี่ยมโยม เยี่ยมบ้าน ผู้ป่วยติดเตียง ผู้สูงอายุ ผู้พิการ และผู้ด้อยโอกาส ตำบลนาบอน	เพื่อเป็นการสร้างขวัญกำลังใจ ให้กับผู้ป่วยติดเตียง ผู้สูงอายุ ผู้พิการ ผู้ด้อยโอกาส และเพื่อเข้าไปให้คำแนะนำแก่คนในครอบครัว ในการดูแลสุขภาพเบื้องต้นให้กับผู้ที่เป็นผู้ป่วยติดเตียง หรือผู้มีภาวะเจ็บป่วย ซึมเศร้า	ผู้ป่วยติดเตียง ผู้สูงอายุ ผู้พิการ ผู้ด้อยโอกาส จำนวน ๑๐๐ คน	๑๕,๐๐๐	๑๕,๐๐๐	๑๕,๐๐๐	๑๕,๐๐๐	๑๕,๐๐๐	๑๕,๐๐๐	ร้อยละ ๗๐ ของผู้ป่วยติดเตียง ผู้สูงอายุ ผู้พิการ ผู้ด้อยโอกาส ได้รับการเยี่ยมบ้าน	ผู้ป่วยติดเตียง ผู้สูงอายุ ผู้พิการ ผู้ด้อยโอกาส รับการพัฒนากาย จิตใจ ชีวิตทั้งร่างกาย จิตใจ และสังคม	สำนักปลัด
๑๕	โครงการครอบครัวอบอุ่น ชุมชนมีสุข	เพื่อสร้างความรัก สามัคคี ให้กับคนในครอบครัว ได้มีปฏิสัมพันธ์ที่ดีต่อกัน เกิดความเข้าใจ เห็นอกเห็นใจ มีความใกล้ชิดกันมากขึ้น	ครอบครัวในพื้นที่ตำบลนาบอน จำนวน ๕๐ ครอบครัว ๒๐๐ คน	๕๐,๐๐๐	๕๐,๐๐๐	๕๐,๐๐๐	๕๐,๐๐๐	๕๐,๐๐๐	ร้อยละ ๙๐ ของผู้เข้าร่วมกิจกรรมมีความพึงพอใจ	คนในครอบครัวมีปฏิสัมพันธ์ที่ดีต่อกัน เกิดความรัก เห็นอกเห็นใจ มีความใกล้ชิดกันมากขึ้น	สำนักปลัด	

ที่	โครงการ	วัตถุประสงค์	เป้าหมาย (ผลผลิตของโครงการ)	งบประมาณ					ตัวชี้วัด (KPI)	ผลที่คาดว่าจะได้รับ	หน่วยงานที่รับผิดชอบหลัก
				๒๕๖๖ (บาท)	๒๕๖๗ (บาท)	๒๕๖๘ (บาท)	๒๕๖๙ (บาท)	๒๕๗๐ (บาท)			
๑๖	โครงการปรับปรุงซ่อมแซมที่อยู่อาศัยให้กับผู้สูงอายุ ผู้พิการ และผู้ที่อยู่ในสภาวะยากลำบาก	เพื่อปรับปรุงและซ่อมแซมที่อยู่อาศัยให้กับผู้สูงอายุ ผู้พิการ และผู้ที่อยู่ในสภาวะยากลำบาก ยกจนให้มีคุณภาพที่ดีขึ้น	บ้านผู้สูงอายุ ผู้พิการ และผู้ที่อยู่ในสภาวะยากลำบาก จำนวน ๔ หลัง	๑๐๐,๐๐๐	๑๐๐,๐๐๐	๑๐๐,๐๐๐	๑๐๐,๐๐๐	๑๐๐,๐๐๐	ร้อยละ ๕๐ ของผู้สูงอายุ ผู้พิการ ผู้ที่อยู่ในสภาวะยากลำบาก ยกจน ได้รับบริการ ปรับปรุง ซ่อมแซมที่อยู่อาศัย	ผู้สูงอายุ ผู้พิการ ผู้ที่อยู่ในสภาวะยากลำบาก ได้รับการพัฒนาคุณภาพชีวิตด้านสภาพแวดล้อมที่อยู่อาศัย	สำนักงานสถิติ
๑๗	โครงการ เด็กเยาวชนรุ่นใหม่รวมใจต้านภัยเสพติด (Just Say No)	เพื่อให้เด็ก เยาวชน ได้มีความรู้เกี่ยวกับพิษภัยของยาเสพติด ให้รู้จักปฏิเสธเมื่อถูกชักจูงให้เสพยาเสพติด และเพื่อสร้างภูมิคุ้มกันสร้างแกนนำในการต่อต้านยาเสพติด	เด็กและเยาวชน จำนวน ๑๐๐ คน	๓๐,๐๐๐	๓๐,๐๐๐	๓๐,๐๐๐	๓๐,๐๐๐	๓๐,๐๐๐	ร้อยละ ๙๐ ของเยาวชนมีความรู้ ความเข้าใจ เห็นมากขึ้นหลังการอบรม และมีแกนนำอย่างน้อย ๓ กลุ่ม ในการถ่ายทอดความรู้	เด็กและเยาวชน ได้มีความรู้ ตีรางภูมิคุ้มกันให้กับตนเองได้ สามารถถ่ายทอดความรู้ และเฝ้าระวังไม่ให้ยาเสพติด แพร่ระบาดไปโรงเรียน และชุมชน	สำนักปลัด

ที่	โครงการ	วัตถุประสงค์	เป้าหมาย (ผลผลิตของโครงการ)	งบประมาณ						ตัวชี้วัด (KPI)	ผลที่คาดว่าจะได้รับ	หน่วยงานที่รับผิดชอบหลัก
				๒๕๖๖ (บาท)	๒๕๖๗ (บาท)	๒๕๖๘ (บาท)	๒๕๖๙ (บาท)	๒๕๗๐ (บาท)	๒๕๗๑ (บาท)			
๑๘	โครงการส่งเสริมและพัฒนาศักยภาพกลุ่มสตรีตำบลนาบอน ในการมีส่วนร่วมต่อการพัฒนาชุมชน	เพื่อเสริมสร้างความรู้ ทักษะ และสามารถต่อการพัฒนาความเป็นผู้นำสตรีในการบริหารจัดการกลุ่มสตรี ชุมชน ให้มีประสิทธิภาพ	แกนนำสตรีตำบลนาบอน จำนวน ๕๐ คน	๑๕,๐๐๐	๑๕,๐๐๐	๑๕,๐๐๐	๑๕,๐๐๐	๑๕,๐๐๐	ร้อยละ ๘๐ ของแกนนำสตรี มีความรู้ ความเข้าใจในการพัฒนา กลุ่มสตรี และ ชุมชน	แกนนำสตรีมีความรู้ ความเข้าใจในแนวคิด สตรีในการพัฒนา ชุมชน และเป็นพลังขับเคลื่อนเพื่อให้เกิด การเปลี่ยนแปลงใน สังคม ชุมชนให้ดีขึ้น	สำนักปลัด	
๑๙	โครงการส่งเสริมให้ ความรู้ การเลี้ยงสัตว์ (โค) แบบยัง ยืนในพื้นที่ตำบลนาบอน	เพื่อเพิ่มประสิทธิภาพการผลิตและพัฒนาอาชีพการเลี้ยงสัตว์ (โค) ให้เป็นอาชีพ ที่มีรายได้ที่มั่นคงและยั่งยืน เพื่อส่งเสริมให้เกษตรกร พึ่งพาตนเองได้ตาม แนวทางปรัชญาเศรษฐกิจพอเพียง สร้างความเข้มแข็งให้เกษตรกรด้วยการ ถ่ายทอดองค์ความรู้และ เทคโนโลยี นวัตกรรม	กลุ่มเกษตรกรผู้เลี้ยงโค และประชาชนทั่วไปที่สนใจ จำนวน ๕๐ คน	๒๐,๐๐๐	๒๐,๐๐๐	๒๐,๐๐๐	๒๐,๐๐๐	๒๐,๐๐๐	ร้อยละ ๘๐ ของผู้เข้าร่วมโครงการ มีความรู้ ความเข้าใจเพิ่มขึ้น เกี่ยวกับความเสี่ยง สัตว์ (โคเนื้อ)	กลุ่มเกษตรกรผู้เลี้ยง สัตว์ (โค) มีความมั่นคงทาง อาชีพ มีการพัฒนาองค์ความรู้ เทคโนโลยี และสร้าง รายได้ ให้กับครอบครัว	สำนักปลัด	

รายละเอียดโครงการพัฒนา  
แผนพัฒนาท้องถิ่น(พ.ศ.๒๕๖๖ - ๒๕๗๐)

องค์การบริหารส่วนตำบลนาบอน อำเภอนาบอน จังหวัดนครศรีธรรมราช

ยุทธศาสตร์ชาติ ๒๐ ปี ยุทธศาสตร์การพัฒนาและเสริมสร้างศักยภาพคน

ก. ยุทธศาสตร์จังหวัดที่ ๔ พัฒนาคมน ชุมชน และสังคมให้น่าอยู่ เข้มแข็ง มั่นคงตามปรัชญาเศรษฐกิจพอเพียง

ข. ยุทธศาสตร์การพัฒนาขององค์กรปกครองส่วนท้องถิ่นในเขตจังหวัดที่ ๓ การพัฒนาสังคมและคุณภาพชีวิต

๒. ยุทธศาสตร์การพัฒนาคุณภาพชีวิตและสังคม

๒.๕ แผนงานสังคมสงเคราะห์

(แบบ ผ.๐๒)

ที่	โครงการ	วัตถุประสงค์	เป้าหมาย (ผลผลิตของโครงการ)	งบประมาณ					ตัวชี้วัด (KPI)	ผลที่คาดว่าจะ ได้รับ	หน่วยงานที่ รับผิดชอบหลัก
				๒๕๖๖ (บาท)	๒๕๖๗ (บาท)	๒๕๖๘ (บาท)	๒๕๖๙ (บาท)	๒๕๗๐ (บาท)			
๑	โครงการเยี่ยมบ้าน ผู้ป่วยติดเตียง ผู้สูงอายุ ผู้พิการ และผู้ด้อยโอกาส	เพื่อเยี่ยมบ้านผู้ป่วย ติดเตียง ผู้สูงอายุ ผู้ พิการ และ ผู้ด้อยโอกาส ที่มี ปัญหาสุขภาพ ทั้ง ทางด้านร่างกาย และจิตใจ เป็นการ ให้กำลังใจแก่ผู้ป่วย และให้การดูแล สุขภาพเบื้องต้น	ผู้ป่วยติดเตียงผู้สูงอายุ ผู้พิการ และ ผู้ด้อยโอกาส	๒๐,๐๐๐	๒๐,๐๐๐	๒๐,๐๐๐	๒๐,๐๐๐	๒๐,๐๐๐	ร้อยละของ ผู้ป่วยติดเตียง ผู้สูงอายุ ผู้ พิการ และ ผู้ด้อยโอกาส ที่เข้าร่วม โครงการ	ผู้ป่วยติดเตียง ผู้สูงอายุ ผู้พิการ และผู้ด้อยโอกาส ได้รับการดูแล เบื้องต้น	สำนักปลัด
รวม	๑ โครงการ			๒๐,๐๐๐	๒๐,๐๐๐	๒๐,๐๐๐	๒๐,๐๐๐	๒๐,๐๐๐			

รายละเอียดโครงการพัฒนา

แผนพัฒนาท้องถิ่น(พ.ศ.๒๕๖๖ - ๒๕๗๐)

องค์การบริหารส่วนตำบลนาบอน อำเภอนาบอน จังหวัดนครศรีธรรมราช

ยุทธศาสตร์ชาติ ๒๐ ปี ยุทธศาสตร์การพัฒนาและเสริมสร้างศักยภาพคน

ก. ยุทธศาสตร์จังหวัดที่ ๔ พัฒนาคน ชุมชน และสังคมให้ก้าวอยู่ เข้มแข็ง มั่นคงตามปรัชญาเศรษฐกิจพอเพียง

ข. ยุทธศาสตร์การพัฒนาขององค์กรปกครองส่วนท้องถิ่นในเขตจังหวัดที่ ๓ การพัฒนาสังคมและคุณภาพชีวิต

๒. ยุทธศาสตร์การพัฒนาคุณภาพชีวิตและสังคม

๒.๖ แผนงานการศาสนาวัฒนธรรมและนันทนาการ

(แบบ ผ.๐๒)

ที่	โครงการ	วัตถุประสงค์	เป้าหมาย (ผลผลิตของโครงการ)	งบประมาณ					ตัวชี้วัด (KPI)	ผลที่คาดว่าจะได้รับ	หน่วยงานที่รับผิดชอบหลัก
				๒๕๖๖ (บาท)	๒๕๖๗ (บาท)	๒๕๖๘ (บาท)	๒๕๖๙ (บาท)	๒๕๗๐ (บาท)			
๑	โครงการจัดตั้งนันทนาการร่วมกับกีฬา การแข่งขันกีฬาดังๆ การแข่งขันกีฬาดังๆ	เพื่อจัดตั้งนันทนาการร่วมกับกีฬา การแข่งขันกีฬาดังๆ ได้แก่ ระดับตำบล อำเภอ จังหวัด เป็นต้น	ฝึกซ้อมและจัดตั้งนันทนาการ เข้าร่วมการแข่งขันกีฬาดังๆ อย่างน้อย ปีละ ๑ ครั้ง	๒๐๐,๐๐๐	๒๐๐,๐๐๐	๒๐๐,๐๐๐	๒๐๐,๐๐๐	๒๐๐,๐๐๐	มีการจัดตั้งนันทนาการ เข้าร่วมการแข่งขันในระดับต่างๆ อย่างน้อยปีละ ๑ ครั้ง	เด็ก เยาวชนและ นันทกีฬาในตำบลนาบอนได้เข้าร่วมการแข่งขันกีฬาดังๆในระดับต่างๆ	สำนักปลัด
๒	โครงการจัดการแข่งขันกีฬา เด็กและเยาวชนในระดับตำบล	เพื่อจัดการแข่งขันกีฬาให้แก่เด็ก เยาวชน และประชาชนในเขตตำบลนาบอน เห็นคุณค่าของการเล่นกีฬา รู้จักใช้เวลาว่างให้เป็นประโยชน์ทางกายภาพดีดี เป็นการส่งเสริมสุขภาพ พัฒนามวยที่ให้แก่เด็กเยาวชน	เด็กและเยาวชนที่กล้าแสดงออกในโรงเรียนที่ตำบลนาบอนได้แข่งขันกีฬาในประเภทต่าง ๆ และทำกิจกรรมด้านการกีฬาร่วมกัน	๕๐๐,๐๐๐	๕๐๐,๐๐๐	๕๐๐,๐๐๐	๕๐๐,๐๐๐	๕๐๐,๐๐๐	โรงเรียนในพื้นที่ตำบลนาบอน จำนวน ๖ โรงเรียน ได้จัดตั้งนันทนาการร่วมการแข่งขันครบทุกประเภทที่จัดการแข่งขัน	เด็กและเยาวชนในตำบลนาบอนได้เข้าร่วมแข่งขันกีฬา ได้มีทักษะ ความรู้ ความสามารถด้านกีฬาเพิ่มมากขึ้น	สำนักปลัด

ที่	โครงการ	วัตถุประสงค์	เป้าหมาย (ผลผลิตของโครงการ)	งบประมาณ					ตัวชี้วัด (KPI)	ผลที่คาดว่าจะได้รับ	หน่วยงานที่รับผิดชอบหลัก
				๒๕๖๖ (บาท)	๒๕๖๗ (บาท)	๒๕๖๘ (บาท)	๒๕๖๙ (บาท)	๒๕๗๐ (บาท)			
๓	โครงการจัดการแข่งขันกีฬาประชาชน อบต.นาบอนเกมส์	เพื่อจัดการแข่งขันกีฬาให้แก่ประชาชนในพื้นที่ตำบลนาบอน ในกีฬาประเภทต่าง ๆ	ประชาชนในพื้นที่ตำบลนาบอนได้แข่งขันกีฬาในประเภทต่าง ๆ และชุมชนในตำบลนาบอนได้ทำกิจกรรมด้านกีฬาร่วมกัน	๕๐๐,๐๐๐	๕๐๐,๐๐๐	๕๐๐,๐๐๐	๕๐๐,๐๐๐	๕๐๐,๐๐๐	หมู่บ้าน ๑๕ หมู่บ้านได้จัดตั้งนักกีฬาเข้าร่วมการแข่งขันครบทุกประเภทที่จัดการแข่งขัน	ประชาชนในตำบลนาบอนในทำกิจกรรมด้านกีฬาร่วมกัน ทำให้เกิดความสามัคคี	สำนักปลัด
๔	โครงการส่งเสริมการท่องเที่ยวในตำบลนาบอน	เพื่อจัดกิจกรรมส่งเสริมให้ประชาชนให้ความสำคัญในการท่องเที่ยวเพื่อเสริมสร้างเศรษฐกิจในชุมชน	จัดกิจกรรมเพื่อส่งเสริมการท่องเที่ยวไม่น้อยกว่า ๒ กิจกรรม	๒๐,๐๐๐	๒๐,๐๐๐	๒๐,๐๐๐	๒๐,๐๐๐	๒๐,๐๐๐	ประชาชนในตำบลให้ความสำคัญและเกิดการท่องเที่ยวในตำบลมากขึ้น	จัดกิจกรรมเพื่อส่งเสริมการท่องเที่ยวไม่น้อยกว่า ๒ กิจกรรม	สำนักปลัด
๕	โครงการอบรมทักษะด้านการศึกษา	เพื่ออบรมให้ความรู้และฝึกทักษะด้านกีฬาที่ถูกต้อง ในกีฬาประเภทต่าง ๆ ให้กับเด็ก เยาวชน และประชาชนในตำบลนาบอน	เด็ก เยาวชน และประชาชนในเขตพื้นที่ตำบลนาบอน จำนวน ๕๐ คน	๓๐,๐๐๐	๓๐,๐๐๐	๓๐,๐๐๐	๓๐,๐๐๐	๓๐,๐๐๐	ผู้เข้าร่วมอบรมมีความรู้ ความเข้าใจในทักษะการเขียนกีฬามากขึ้น ร้อยละ ๘๐	ประชาชนได้รับความรู้และฝึกทักษะด้านกีฬาที่ถูกต้อง	สำนักปลัด
๖	โครงการเข้าวัดปฏิบัติธรรม	เพื่อเป็นการทำบุญบำรุงพระพุทธศาสนา และส่งเสริมให้ผู้เข้าร่วมโครงการมีคุณธรรมจริยธรรมในการดำรงชีวิต	จัดกิจกรรม อย่างน้อยปีละ ๒ ครั้ง	๑๐,๐๐๐	๑๐,๐๐๐	๑๐,๐๐๐	๑๐,๐๐๐	๑๐,๐๐๐	จัดกิจกรรมเข้าวัดปฏิบัติธรรม อย่างน้อยปีละ ๒ ครั้ง	ผู้เข้าร่วมโครงการได้เข้าวัดปฏิบัติธรรม ถือศีลและร่วมพิธีกรรมทางศาสนา	สำนักปลัด

ที่	โครงการ	วัตถุประสงค์	เป้าหมาย (ผลผลิตของโครงการ)	งบประมาณ					ตัวชี้วัด (KPI)	ผลที่คาดว่าจะได้รับ	หน่วยงานที่รับผิดชอบหลัก
				๒๕๖๖ (บาท)	๒๕๖๗ (บาท)	๒๕๖๘ (บาท)	๒๕๖๙ (บาท)	๒๕๗๐ (บาท)			
๗	โครงการช่วยเหลือชนชาติเมืองนครศรีธรรมราช	เพื่อเข้าร่วมขบวนแห่เข้าเฝ้าฯ เนื่องในวโรกาสครบรอบ ๑๐๐ ปีชาตกษัตริย์ราชวงศ์จักรี	คณะผู้บริหาร เจ้าหน้าที่ท้องถิ่น สมาชิกสภาท้องถิ่น เด็ก เยาวชน ประชาชน เข้าร่วมในโครงการ จำนวน ๑๐๐ คน	๕๐,๐๐๐	๕๐,๐๐๐	๕๐,๐๐๐	๕๐,๐๐๐	๕๐,๐๐๐	ผู้เข้าร่วมโครงการ เข้าร่วมในขบวนแห่ เข้าเฝ้าฯ ของ อธิการบดี	สำนักปลัด	
๘	โครงการแห่เทียนพรรษา	เพื่อจัดหาเทียนพรรษาและจัดขบวนแห่เทียนพรรษาดำเนินการตามขนบธรรมเนียมประเพณีของไทยอย่างสวยงาม	จัดขบวนแห่เทียนพรรษา เพื่อนำเทียนพรรษาไปถวายวัดในชุมชนอย่างน้อย ๒ วัด	๒๐,๐๐๐	๒๐,๐๐๐	๒๐,๐๐๐	๒๐,๐๐๐	๒๐,๐๐๐	ประชาชนให้ความสาคัญในการอนุรักษ์และสืบสานประเพณีทางพระพุทธศาสนา เพื่อให้คงอยู่สืบไป	สำนักปลัด	
๙	โครงการแห่เทียนพรรษา	เพื่อจัดทำศาลาและจัดริ้วขบวนแห่เทียนในงานบุญเดือนสิบ	ประชาชนในพื้นที่ได้เข้าร่วมขบวนแห่เทียนพรรษาจำนวน ๑๐๐ คน	๒๐,๐๐๐	๒๐,๐๐๐	๒๐,๐๐๐	๒๐,๐๐๐	๒๐,๐๐๐	ประชาชนในพื้นที่ได้เรียนรู้ประเพณีการแห่เทียนพรรษาและได้ทำกิจกรรมร่วมกัน	สำนักปลัด	
๑๐	โครงการส่งเสริมด้านภูมิปัญญาท้องถิ่น	เพื่อส่งเสริมการถ่ายทอดความรู้ของภูมิปัญญาท้องถิ่นให้แก่เด็ก เยาวชน ประชาชนในพื้นที่	จัดโครงการหรือกิจกรรมส่งเสริมด้านภูมิปัญญาท้องถิ่น อย่างน้อยปีละ ๑ ครั้ง	๒๐,๐๐๐	๒๐,๐๐๐	๒๐,๐๐๐	๒๐,๐๐๐	๒๐,๐๐๐	เด็ก เยาวชน ประชาชนได้เรียนรู้ภูมิปัญญาท้องถิ่นในชุมชน	สำนักปลัด	

ที่	โครงการ	วัตถุประสงค์	เป้าหมาย (ผลผลิตของโครงการ)	งบประมาณ					ตัวชี้วัด (KPI)	ผลที่คาดว่าจะได้รับ	หน่วยงานที่รับผิดชอบหลัก
				๒๕๖๖ (บาท)	๒๕๖๗ (บาท)	๒๕๖๘ (บาท)	๒๕๖๙ (บาท)	๒๕๗๐ (บาท)			
๑๑	โครงการอนุรักษ์และสืบสานประเพณีสงกรานต์	เพื่อส่งเสริมให้เด็ก เยาวชน ประชาชน คณะผู้บริหาร เจ้าหน้าที่ สมาชิกสภาท้องถิ่น ตระหนักและให้ความสำคัญในการอนุรักษ์และสืบสานประเพณี สงกรานต์ให้คงอยู่สืบไป	ผู้สูงอายุเข้าร่วมกิจกรรม อย่างน้อย ๕๐ คน และ เด็ก เยาวชน ประชาชน คณะผู้บริหาร เจ้าหน้าที่ สมาชิกสภาท้องถิ่น เข้าร่วมกิจกรรม อย่างน้อย ๑๐๐ คน	๑๕๐,๐๐๐	๑๕๐,๐๐๐	๑๕๐,๐๐๐	๑๕๐,๐๐๐	๑๕๐,๐๐๐	มีผู้สูงอายุเข้าร่วม กิจกรรมคนหัวหรือ กิจกรรมตาม ประเพณี อย่างน้อย ๕๐ คน โดยมี ผู้เข้าร่วมโครงการ ไม่น้อยกว่า ๑๐๐ คน	ผู้เข้าร่วมโครงการทุกคนมีความตระหนักและให้ความสำคัญและสืบสาน ประเพณีสงกรานต์	สำนักปลัด
๑๒	โครงการอนุรักษ์และสืบสานประเพณีซีกพระบุษบก	เพื่อส่งเสริมให้เด็ก เยาวชน ประชาชน คณะผู้บริหาร เจ้าหน้าที่ สมาชิกสภาท้องถิ่น ตระหนักและให้ความสำคัญในการอนุรักษ์และสืบสานประเพณี ซีกพระบุษบกให้คงอยู่สืบไป	จัดริ้วขบวนซีกพระบุษบก อย่างสวยงามและมี ผู้เข้าร่วมโครงการอย่างน้อย ๑๐๐ คน	๕๐,๐๐๐	๕๐,๐๐๐	๕๐,๐๐๐	๕๐,๐๐๐	๕๐,๐๐๐	จัดริ้วขบวนซีกพระ บุษบกอย่างสวยงาม จำนวน ๑ ริ้วขบวน โดยมีผู้เข้าร่วมริ้ว ขบวนและกิจกรรม ตามโครงการอย่างน้อย ๑๐๐ คน	ประเพณีซีกพระ บุษบกได้รับการ อนุรักษ์ให้คงอยู่สืบไป	สำนักปลัด

ที่	โครงการ	วัตถุประสงค์	เป้าหมาย (ผลผลิตของโครงการ)	งบประมาณ					ตัวชี้วัด (KPI)	ผลที่คาดว่าจะได้รับ	หน่วยงานที่รับผิดชอบหลัก
				๒๕๖๖ (บาท)	๒๕๖๗ (บาท)	๒๕๖๘ (บาท)	๒๕๖๙ (บาท)	๒๕๗๐ (บาท)			
๑๓	โครงการอนุรักษ์และสืบสานประเพณีชั้พระภาคใต้	เพื่อส่งเสริมให้เด็ก เยาวชน ประชาชน คณะผู้บริหาร เจ้าหน้าที่ สมาชิกสภาท้องถิ่นตระหนักและให้ความสำคัญต่อการอนุรักษ์และสืบสานประเพณีชั้พระภาคใต้ให้คงอยู่สืบไป	จัดริ้วขบวนชั้พระ จำนวน ๑ ริ้วขบวน เข้าร่วมในงานชั้พระ อำเภอทุ่งสง โดยมี ประชาชนเข้าร่วมกิจกรรม อย่างน้อย ๕๐ คน	๑๐๐,๐๐๐	๑๐๐,๐๐๐	๑๐๐,๐๐๐	๑๐๐,๐๐๐	๑๐๐,๐๐๐	จัดริ้วขบวนชั้พระ อย่างสวยงาม จำนวน ๑ ริ้วขบวน โดยมีผู้เข้าร่วมริ้วขบวนและกิจกรรม ตามโครงการอย่างน้อย ๕๐ คน	ประเพณีชั้พระ ภาคใต้ได้รับการอนุรักษ์ให้คงอยู่สืบไป	สำนักปลัด
๑๔	โครงการอนุรักษ์และสืบสานประเพณีเคอกระทง	จัดกิจกรรมเพื่ออนุรักษ์และสืบสานประเพณีเคอกระทงตามวัฒนธรรมและประเพณีที่สืบทอดกันมา	เด็ก เยาวชนและ ประชาชนในพื้นที่ตำบลนาบอนและพื้นที่ใกล้เคียง เข้าร่วมโครงการ จำนวน ๓๐๐ คน	๒๐๐,๐๐๐	๒๐๐,๐๐๐	๒๐๐,๐๐๐	๒๐๐,๐๐๐	๒๐๐,๐๐๐	จัดกิจกรรมเพื่อ อนุรักษ์และสืบสาน ประเพณีเคอกระทงอย่างน้อย ๓ กิจกรรม และมี ผู้เข้าร่วมกิจกรรม อย่างน้อย ๓๐๐ คน	ประเพณีเคอกระทง ได้รับการอนุรักษ์และ สืบสานให้คงอยู่สืบไป	สำนักปลัด

ที่	โครงการ	วัตถุประสงค์	เป้าหมาย (ผลผลิตของโครงการ)	งบประมาณ					ตัวชี้วัด (KPI)	ผลที่คาดว่าจะได้รับ	หน่วยงานที่รับผิดชอบ
				๒๕๖๖ (บาท)	๒๕๖๗ (บาท)	๒๕๖๘ (บาท)	๒๕๖๙ (บาท)	๒๕๗๐ (บาท)			
๑๕	โครงการอบรมทำรายอ่อนยุคใหม่	เพื่อให้ได้ก เยาวชน ประชาชนใน ตำบลมีความรู้ทำรายอ่อนยุคแบบ ต่าง ๆ และสามารถนำไปใช้แสดง หรือแข่งขันตามงานประเพณี ต่าง ๆ ที่จัดขึ้นในท้องถิ่น	ประชาชนในพื้นตำบล นานอน จำนวน ๕๐ คน	๓๐,๐๐๐	๓๐,๐๐๐	๓๐,๐๐๐	๓๐,๐๐๐	๓๐,๐๐๐	ผู้เข้าร่วมโครงการ สามารถนำทำรายไปใช้ รายประกอบเพลงไม่ งานประเพณีหรือการ แข่งขันประกวดต่าง ไปได้	สำนักปลัด	
๑๖	โครงการส่งเสริมศาสนา ประเพณีและวัฒนธรรม	เพื่อให้ประชาชนในตำบลได้ ความสำคัญต่อศาสนา ประเพณี และวัฒนธรรมไทย	จัดกิจกรรมเพื่อส่งเสริม ศาสนา ประเพณีและ วัฒนธรรม อย่างน้อย ปีละ ๑ กิจกรรม	๑๐,๐๐๐	๑๐,๐๐๐	๑๐,๐๐๐	๑๐,๐๐๐	๑๐,๐๐๐	ประชาชนในพื้นที่ได้ เข้าร่วมกิจกรรม เพื่อส่งเสริมศาสนา ประเพณีและ วัฒนธรรม อย่าง น้อยปีละ ๑ ครั้ง	ประชาชนในตำบลได้ ความสำคัญต่อศาสนา ประเพณีและ วัฒนธรรมไทย	สำนักปลัด
๑๗	โครงการส่งเสริมสนับสนุน ศิลปะวัฒนธรรม หมู่ที่ ๘	เพื่อให้ประชาชนในตำบลได้ ความสำคัญต่อศาสนา ประเพณี และวัฒนธรรมไทย	ประชาชนในเขตพื้นที่ หมู่ ที่ ๘	๒๐,๐๐๐	๒๐,๐๐๐	๒๐,๐๐๐	๒๐,๐๐๐	๒๐,๐๐๐	ร้อยละ ๖๐ ของ ผู้เข้าร่วมกิจกรรมมี ความพึงพอใจ	ประชาชนในตำบลได้ ความสำคัญต่อศาสนา ประเพณีและ วัฒนธรรมไทย	สำนักปลัด

ที่	โครงการ	วัตถุประสงค์	เป้าหมาย (ผลผลิตของโครงการ)	งบประมาณ					ตัวชี้วัด (KPI)	ผลที่คาดว่าจะได้รับ	หน่วยงานที่รับผิดชอบหลัก
				๒๕๖๖ (บาท)	๒๕๖๗ (บาท)	๒๕๖๘ (บาท)	๒๕๖๙ (บาท)	๒๕๗๐ (บาท)			
๑๘	เงินอุดหนุนส่วนราชการ โครงการนาระยะหนึ่งเพื่อเสริมสร้างขีดความสามารถของบุคลากรระดับจังหวัด นครศรีธรรมราช	เพื่อจัดฝึกอบรมแก่หัวหน้างานของอำเภอที่แสดงออกถึงวัฒนธรรมประเพณีในเทศกาลเดือนสิบจังหวัดนครศรีธรรมราช	อุดหนุนให้แก่ที่ทำการปกครองอำเภอ	๖๐,๐๐๐	๖๐,๐๐๐	๖๐,๐๐๐	๖๐,๐๐๐	๖๐,๐๐๐	การจัดริ้วขบวนแห่หน้าหมู่บ้านเพื่อเข้าร่วมงานประเพณีแห่เทียนขึ้นจังหวัดนครศรีธรรมราชตามวัตถุประสงค์	ริ้วขบวนแห่หมู่บ้านอำเภอที่เข้าร่วมงานประเพณีแห่เทียนขึ้นเดือนสิบจังหวัดนครศรีธรรมราช	สำนักปลัด
๑๙	เงินอุดหนุนส่วนราชการ โครงการจัดงานเทศกาลสัปดาห์อำเภอ	เพื่อส่งเสริมและสืบสานประเพณีของชาวลำปางอำเภอให้คงอยู่สืบไป	อุดหนุนให้แก่ที่ทำการปกครองอำเภอ	๑๐๐,๐๐๐	๑๐๐,๐๐๐	๑๐๐,๐๐๐	๑๐๐,๐๐๐	๑๐๐,๐๐๐	การจัดงานเทศกาลสัปดาห์อำเภอและสืบสานงานประเพณีที่ต่างของท้องถิ่น	ประชาชนทุกภาคส่วนมีส่วนร่วมในการอนุรักษ์และสืบสานงานประเพณีที่ต่างของท้องถิ่น	สำนักปลัด
๒๐	เงินอุดหนุนส่วนราชการ โครงการพัฒนาอำเภอ	เพื่อส่งเสริมสนับสนุนงบประมาณในการจัดกิจกรรม โครงการของสภาวัฒนธรรมอำเภอ	อุดหนุนให้แก่สภาวัฒนธรรมอำเภอ	๓๐,๐๐๐	๓๐,๐๐๐	๓๐,๐๐๐	๓๐,๐๐๐	๓๐,๐๐๐	การจัดงานเสด็จสู่สวนวัดประสงฆ์	ประชาชนทุกภาคส่วนมีส่วนร่วมในการอนุรักษ์ขนบธรรมเนียมของท้องถิ่น	สำนักปลัด
รวม	๒๐ โครงการ			๑,๕๒๐,๐๐๐	๑,๕๒๐,๐๐๐	๑,๕๒๐,๐๐๐	๑,๕๒๐,๐๐๐	๑,๕๒๐,๐๐๐			

รายละเอียดโครงการพัฒนา

แผนพัฒนาท้องถิ่น(พ.ศ.๒๕๖๖ - ๒๕๗๐)

องค์การบริหารส่วนตำบลนาบอน อำเภอนาบอน จังหวัดนครศรีธรรมราช

- ยุทธศาสตร์ชาติ ๒๐ ปี ยุทธศาสตร์การพัฒนาและเสริมสร้างศักยภาพคน  
 ก. ยุทธศาสตร์จังหวัดที่ ๔ พัฒนาคมน ชุมชน และสังคมให้น่าอยู่ เข้มแข็ง มั่นคงตามปรัชญาเศรษฐกิจพอเพียง  
 ข. ยุทธศาสตร์การพัฒนาขององค์กรปกครองส่วนท้องถิ่นในเขตจังหวัดที่ ๓ การพัฒนาสังคมและคุณภาพชีวิต  
 ๒. ยุทธศาสตร์การพัฒนาคุณภาพชีวิตและสังคม

(แบบ ผ.๐๒)

๒.๗ แผนงานงบกลาง

ที่	โครงการ	วัตถุประสงค์	เป้าหมาย (ผลผลิตของโครงการ)	งบประมาณ					ตัวชี้วัด (KPI)	ผลที่คาดว่าจะ ได้รับ	หน่วยงานที่ รับผิดชอบหลัก
				๒๕๖๖ (บาท)	๒๕๖๗ (บาท)	๒๕๖๘ (บาท)	๒๕๖๙ (บาท)	๒๕๗๐ (บาท)			
๑	จัดสวัสดิการเบี้ยยังชีพให้กับผู้สูงอายุ	เพื่อจ่ายเป็นเบี้ยยังชีพรายเดือนให้กับผู้สูงอายุ	จ่ายเบี้ยยังชีพรายเดือนให้กับผู้สูงอายุทุกคนที่เข้าหลักเกณฑ์และข้อกำหนด	๑๕๐,๐๐๐	๑๘๐,๐๐๐	๒๑๐,๐๐๐	๒๔๐,๐๐๐	๒๗๐,๐๐๐	ผู้สูงอายุได้รับได้รับการดูแลอย่างทั่วถึง	ผู้สูงอายุได้รับเบี้ยยังชีพรายเดือนทุกคนเพื่อบรรเทาปัญหาความเดือดร้อน	สำนักปลัด
๒	จัดสวัสดิการเบี้ยยังชีพให้กับผู้สูงอายุ	เพื่อให้ผู้สูงอายุมีความมั่นคงทางรายได้และการทำงาน อาชีพไม่ต้องพึ่งลูกหลาน อยู่อย่างมีคุณภาพ มีศักดิ์ศรีต่อไป	ผู้สูงอายุตำบลนาบอน	๑๔,๐๐๐,๐๐๐	๑๕,๐๐๐,๐๐๐	๑๖,๐๐๐,๐๐๐	๑๗,๐๐๐,๐๐๐	๑๘,๐๐๐,๐๐๐	ผู้สูงอายุได้รับเบี้ยยังชีพ	ผู้สูงอายุมีคุณภาพชีวิตดีขึ้น	สำนักปลัด
๓	จัดสวัสดิการเบี้ยยังชีพให้กับ ผู้พิการ	เพื่อให้ผู้พิการมีคุณภาพที่ดีขึ้น	ผู้พิการตำบลนาบอน	๕,๒๘๐,๐๐๐	๕,๘๕๐,๐๐๐	๖,๔๒๐,๐๐๐	๗,๐๐๘,๐๐๐	๗,๕๘๔,๐๐๐	ผู้พิการได้รับเบี้ยยังชีพ	ผู้พิการมีคุณภาพชีวิตดีขึ้น	สำนักปลัด

ที่	โครงการ	วัตถุประสงค์	เป้าหมาย (ผลผลิตของโครงการ)	งบประมาณ					ตัวชี้วัด (KPI)	ผลที่คาดว่าจะ ได้รับ	หน่วยงานที่ รับผิดชอบหลัก
				๒๕๖๖ (บาท)	๒๕๖๗ (บาท)	๒๕๖๘ (บาท)	๒๕๖๙ (บาท)	๒๕๗๐ (บาท)			
๔	สมทบเงินงบประมาณ กองทุนหลักประกัน สุขภาพระดับท้องถิ่นหรือ พื้นที่	เพื่อสมทบเงิน งบประมาณกองทุน หลักประกันสุขภาพ ระดับท้องถิ่นหรือ พื้นที่	สมทบเงินงบประมาณ กองทุนหลักประกันสุขภาพ ระดับท้องถิ่นหรือพื้นที่	๔๐๐,๐๐๐	๔๐๐,๐๐๐	๔๒๐,๐๐๐	๔๓๐,๐๐๐	๔๔๐,๐๐๐	สมทบเงิน งบประมาณ กองทุน หลักประกัน สุขภาพระดับ ท้องถิ่นหรือ พื้นที่	ประชาชนมี คุณภาพชีวิตที่ดีขึ้น	สำนักปลัด
๕	เงินสมทบกองทุนประกัน สังคม	เพื่อสมทบ เงินกองทุนประกัน สังคมให้แก่พนักงาน จ้างในสังกัด อบต. นาบอน	พนักงานจ้างในสังกัด อบต.นาบอนทุกคน	๓๐๐,๐๐๐	๓๐๐,๐๐๐	๓๐๐,๐๐๐	๓๐๐,๐๐๐	๓๐๐,๐๐๐	สมทบ เงินกองทุน ประกันสังคม ให้แก่พนักงาน จ้างในสังกัด อบต.นาบอน	พนักงานจ้างใน สังกัด อบต.นา บอนทุกคนมี คุณภาพชีวิตที่ดีขึ้น	สำนักปลัด
๖	อุดหนุนกองทุนสวัสดิการ ชุมชนตำบล นาบอน	เพื่ออุดหนุน งบประมาณให้กับ กองทุนสวัสดิการ ชุมชนตำบลนาบอน	จำนวน ๑ กองทุน	๕๐,๐๐๐	๕๐,๐๐๐	๕๐,๐๐๐	๕๐,๐๐๐	๕๐,๐๐๐	ร้อยละ ความสำเร็จ ของการจัดตั้ง กองทุนฯ	มีกองทุนสวัสดิการ ชุมชนที่เข้มแข็ง	สำนักปลัด
รวม	๖ โครงการ			๒๐,๑๕๐,๐๐๐	๒๐,๑๕๐,๐๐๐	๒๐,๑๕๐,๐๐๐	๒๐,๑๕๐,๐๐๐	๒๐,๑๕๐,๐๐๐			

รายละเอียดโครงการพัฒนา

แผนพัฒนาท้องถิ่น(พ.ศ.๒๕๖๖ - ๒๕๗๐)

ยุทธศาสตร์ชาติ ๒๐ ปี ยุทธศาสตร์การพัฒนาและเสริมสร้างศักยภาพคน  
องค์การบริหารส่วนตำบลนาบอน อำเภอนาบอน จังหวัดนครศรีธรรมราช

ก. ยุทธศาสตร์จังหวัดที่ ๔ พัฒนาคมน ชุมชน และสังคมให้น่าอยู่ เข้มแข็ง มั่นคงตามปรัชญาเศรษฐกิจพอเพียง

ข. ยุทธศาสตร์การพัฒนาขององค์กรปกครองส่วนท้องถิ่นในเขตจังหวัดที่ ๑ การพัฒนาเศรษฐกิจ

๓. ยุทธศาสตร์การพัฒนาเศรษฐกิจ

(แบบ ส.๐๒)

๓.๑ แผนงานสร้างความเข้มแข็งของชุมชน

ที่	โครงการ	วัตถุประสงค์	เป้าหมาย (ผลผลิตของโครงการ)	งบประมาณ					ตัวชี้วัด (KPI)	ผลที่คาดว่าจะได้รับ	หน่วยงานที่รับผิดชอบหลัก
				๒๕๖๖ (บาท)	๒๕๖๗ (บาท)	๒๕๖๘ (บาท)	๒๕๖๙ (บาท)	๒๕๗๐ (บาท)			
๑	โครงการส่งเสริมสนับสนุนการจัดตั้งกลุ่มสหกรณ์	เพื่อสนับสนุนให้ประชาชนเกิดการรวมกลุ่มของครัวเรือนเป็นองค์กรธุรกิจชุมชน ด้วยวิสัยทัศน์และทำให้เกิดการสร้างงานสร้างรายได้ให้คนในชุมชน	มีสหกรณ์ประจำตำบล จำนวน ๑ แห่ง อบรมให้ความรู้แก่ประชาชนเกี่ยวกับการจัดตั้งสหกรณ์ จำนวน ๑๐๐ คน					๓๐,๐๐๐	ร้อยละ ๖๐ ได้มีการกลุ่มของครัวเรือนและมีความพึงพอใจ	สนับสนุนให้ประชาชนเกิดการรวมกลุ่มของครัวเรือน เป็นองค์กรธุรกิจชุมชนด้วยวิสัยทัศน์และทำให้เกิดการสร้างงานสร้างรายได้ให้คนในชุมชนเพิ่มขึ้น	สำนักงานปลัด

ที่	โครงการ	วัตถุประสงค์	เป้าหมาย (ผลผลิต) ของโครงการ	งบประมาณ					ตัวชี้วัด (KPI)	ผลที่คาดว่าจะได้รับ	หน่วยงานที่รับผิดชอบหลัก
				๒๕๖๖ (บาท)	๒๕๖๗ (บาท)	๒๕๖๘ (บาท)	๒๕๖๙ (บาท)	๒๕๗๐ (บาท)			
๒	โครงการส่งเสริมการเรียนรู้ตามหลักปรัชญาเศรษฐกิจพอเพียง	เพื่อส่งเสริมให้เด็กเยาวชน สตรี ผู้สูงอายุ ผู้พิการ และประชาชนในตำบลนาบอนได้เรียนรู้การดำรงชีวิตตามหลักปรัชญาเศรษฐกิจพอเพียง	นักเรียน เด็ก เยาวชน หัวใจ ประชาชนในพื้นที่ตำบลนาบอน	๕๐,๐๐๐	๕๐,๐๐๐	๕๐,๐๐๐	๕๐,๐๐๐	๕๐,๐๐๐	ร้อยละ ๖๐ของผู้ที่เข้าร่วมกิจกรรมได้เรียนรู้ตามหลักปรัชญาเศรษฐกิจพอเพียง	ผู้ที่เข้าร่วมกิจกรรมได้เรียนรู้ตามหลักปรัชญาเศรษฐกิจพอเพียง เพิ่มขึ้น	สำนักงานสถิติ
๓	โครงการส่งเสริมอาชีพแก่ประชาชนตำบลนาบอน	เพื่อพัฒนาความรู้และทักษะในอาชีพให้แก่กลุ่มสตรีแม่บ้าน ผู้ด้อยโอกาสให้สามารถนำไปเป็นอาชีพเสริมก่อให้เกิดรายได้	กลุ่มสตรี กลุ่มผู้สูงอายุ และประชาชนทั่วไป จำนวน ๕๐ คน	๑๐๐,๐๐๐	๑๐๐,๐๐๐	๑๐๐,๐๐๐	๑๐๐,๐๐๐	๑๐๐,๐๐๐	ร้อยละ ๖๐ของผู้ที่เข้าร่วมกิจกรรมมีความพึงพอใจ	กลุ่มสตรี กลุ่มผู้สูงอายุ ได้พัฒนาความรู้และทักษะในอาชีพให้แก่กลุ่มสตรีแม่บ้าน ผู้ด้อยโอกาสให้สามารถนำไปเป็นอาชีพเสริมก่อให้เกิดรายได้เพิ่มขึ้น	สำนักงานสถิติ

ที่	โครงการ	วัตถุประสงค์	เป้าหมาย (ผลผลิตของโครงการ)	งบประมาณ					ตัวชี้วัด (KPI)	ผลที่คาดว่าจะได้รับ	หน่วยงานที่รับผิดชอบหลัก
				๒๕๖๖ (บาท)	๒๕๖๗ (บาท)	๒๕๖๘ (บาท)	๒๕๖๙ (บาท)	๒๕๗๐ (บาท)			
๔	โครงการจัดตั้งตลาดนัดชุมชน	เพื่อจัดตั้งตลาดนัดชุมชนในสถานที่/สำนักงานของ อบท. หรือ สถานะที่มีความเหมาะสม	เพื่อถ่ายโอนค่าใช้จ่ายในโครงการจัดตั้งตลาดนัดชุมชนในสถานที่/สำนักงานของ อบท. หรือ สถานะที่เหมาะสมเพื่อให้ประชาชนในพื้นที่ใช้เป็นสถานที่จำหน่ายสินค้าทางการเกษตรผลิตภัณฑ์ชุมชน ฯลฯ			๑๐๐,๐๐๐			เพื่อให้ประชาชนในพื้นที่ใช้เป็นสถานที่จำหน่ายสินค้าทางการเกษตร ผลิตภัณฑ์ชุมชน	ประชาชนในพื้นที่จำหน่ายสินค้าทางการเกษตร ผลิตภัณฑ์ชุมชน ฯลฯ	สำนักปลัด
๕	โครงการส่งเสริมอาชีพ กลุ่มเครื่องแกง หมู่ที่ ๓	เพื่อส่งเสริมด้านอาชีพ และเพื่อส่งเสริมให้ประชาชนมีรายได้เสริม	กลุ่มสตรี กลุ่มผู้สูงอายุ และประชาชน จำนวน ๕๐ คน	๕๐,๐๐๐					ร้อยละ ๖๐ ของผู้ที่เข้าร่วม กิจกรรมมีความพึงพอใจ	ประชาชนมีอาชีพเสริม ก่อให้เกิดรายได้เพิ่มมากขึ้น	สำนักปลัด
๖	โครงการส่งเสริมอาชีพ กลุ่มทำดอกไม้เงินหมู่ที่ ๔	เพื่อส่งเสริมด้านอาชีพ และเพื่อส่งเสริมให้ประชาชนมีรายได้เสริม	กลุ่มสตรี กลุ่มผู้สูงอายุ และประชาชน จำนวน ๕๐ คน	๕๐,๐๐๐					ร้อยละ ๖๐ ของผู้ที่เข้าร่วม กิจกรรมมีความพึงพอใจ	ประชาชนมีอาชีพเสริม ก่อให้เกิดรายได้เพิ่มมากขึ้น	สำนักปลัด

ที่	โครงการ	วัตถุประสงค์	เป้าหมาย (ผลผลิตของ โครงการ)	งบประมาณ						ตัวชี้วัด (KPI)	ผลที่คาดว่าจะได้รับ	หน่วยงานที่ รับผิดชอบหลัก
				๒๕๖๖ (บาท)	๒๕๖๗ (บาท)	๒๕๖๘ (บาท)	๒๕๖๙ (บาท)	๒๕๗๐ (บาท)				
๗	โครงการส่งเสริมอาชีพ แก่ประชาชน หมู่ที่ ๕	เพื่อพัฒนาความรู้และ ทักษะในอาชีพให้แก่ กลุ่มสตรีแม่บ้าน ผู้ด้อยโอกาสให้สามารถ นำไปเป็นอาชีพเสริม ก่อให้เกิดรายได้	กลุ่มสตรี กลุ่มผู้สูงอายุ และประชาชน หมู่ที่ ๕ จำนวน ๕๐ คน				๑๐๐,๐๐๐		ร้อยละ ๖๐ของผู้ ที่เข้าร่วม กิจกรรมมีความ พึงพอใจ	กลุ่มสตรี กลุ่มผู้สูงอายุ ได้พัฒนาความรู้และ ทักษะในอาชีพให้แก่ กลุ่มสตรีแม่บ้าน ผู้ด้อยโอกาสให้สามารถ นำไปเป็นอาชีพเสริม ก่อให้เกิดรายได้เพิ่ม มากขึ้น	สำนักปลัด	
๘	โครงการส่งเสริมอาชีพ กลุ่มบุคลากรส่วนครัว หมู่ที่ ๕	เพื่อส่งเสริมด้านอาชีพ และเพื่อส่งเสริมให้ ประชาชนมีรายได้เสริม	กลุ่มสตรี กลุ่มผู้สูงอายุ และประชาชน จำนวน ๕๐ คน				๕๐,๐๐๐		ร้อยละ ๖๐ของผู้ ที่เข้าร่วม กิจกรรมมีความ พึงพอใจ	ประชาชนมีอาชีพเสริม ก่อให้เกิดรายได้เพิ่ม มากขึ้น	สำนักปลัด	
๙	โครงการส่งเสริมอาชีพ กลุ่มทำดอกไม้จันทน์ หมู่ที่ ๖	เพื่อส่งเสริมด้านอาชีพ และเพื่อส่งเสริมให้ ประชาชนมีรายได้เสริม	กลุ่มสตรี กลุ่มผู้สูงอายุ และประชาชน จำนวน ๕๐ คน	๕๐,๐๐๐					ร้อยละ ๖๐ของผู้ ที่เข้าร่วม กิจกรรมมีความ พึงพอใจ	ประชาชนมีอาชีพเสริม ก่อให้เกิดรายได้เพิ่ม มากขึ้น	สำนักปลัด	

ที่	โครงการ	วัตถุประสงค์	เป้าหมาย (ผลผลิตของโครงการ)	งบประมาณ					ตัวชี้วัด (KPI)	ผลที่คาดว่าจะได้รับ	หน่วยงานที่รับผิดชอบหลัก
				๒๕๖๖ (บาท)	๒๕๖๗ (บาท)	๒๕๖๘ (บาท)	๒๕๖๙ (บาท)	๒๕๗๐ (บาท)			
๑๐	โครงการส่งเสริมอาชีพ กลุ่มเลี้ยงปลาดุก หมู่ที่ ๖	เพื่อส่งเสริมด้านอาชีพ และเพื่อส่งเสริมให้ ประชาชนมีรายได้เสริม	กลุ่มสตรี กลุ่มผู้สูงอายุ และประชาชน จำนวน ๕๐ คน	๕๐,๐๐๐					ร้อยละ ๖๐ของผู้ที่เข้าร่วม กิจกรรมมีความพึงพอใจ	ประชาชนมีอาชีพเสริม ก่อให้เกิดรายได้เพิ่มมากขึ้น	สำนักปลัด
๑๑	โครงการส่งเสริมอาชีพ กลุ่มทำขนม(ข้าวเหนียวแก้ว) หมู่ที่ ๘	เพื่อส่งเสริมด้านอาชีพ และเพื่อส่งเสริมให้ ประชาชนมีรายได้เสริม	กลุ่มสตรี กลุ่มผู้สูงอายุ และประชาชน จำนวน ๕๐ คน		๕๐,๐๐๐				ร้อยละ ๖๐ของผู้ที่เข้าร่วม กิจกรรมมีความพึงพอใจ	ประชาชนมีอาชีพเสริม ก่อให้เกิดรายได้เพิ่มมากขึ้น	สำนักปลัด
๑๒	โครงการส่งเสริมอาชีพ กลุ่มเลี้ยงหอยขมในท่อซีเมนต์ หมู่ที่ ๘	เพื่อส่งเสริมด้านอาชีพ และเพื่อส่งเสริมให้ ประชาชนมีรายได้เสริม	กลุ่มสตรี กลุ่มผู้สูงอายุ และประชาชน จำนวน ๕๐ คน			๕๐,๐๐๐			ร้อยละ ๖๐ของผู้ที่เข้าร่วม กิจกรรมมีความพึงพอใจ	ประชาชนมีอาชีพเสริม ก่อให้เกิดรายได้เพิ่มมากขึ้น	สำนักปลัด
๑๓	โครงการส่งเสริมอาชีพ แก่ประชาชน หมู่ที่ ๙	เพื่อพัฒนาความรู้และทักษะในอาชีพให้แก่ กลุ่มสตรีแม่บ้าน ผู้ด้อยโอกาสให้สามารถ นำไปเป็นอาชีพเสริม ก่อให้เกิดรายได้	กลุ่มสตรี กลุ่มผู้สูงอายุ และประชาชน หมู่ที่ ๙ จำนวน ๕๐ คน					๑๐๐,๐๐๐	ร้อยละ ๖๐ของผู้ที่เข้าร่วม กิจกรรมมีความพึงพอใจ	กลุ่มสตรี กลุ่มผู้สูงอายุ ได้พัฒนาความรู้และทักษะในอาชีพให้แก่ กลุ่มสตรีแม่บ้าน ผู้ด้อยโอกาสให้สามารถ นำไปเป็นอาชีพเสริม ก่อให้เกิดรายได้เพิ่มมากขึ้น	สำนักปลัด

ที่	โครงการ	วัตถุประสงค์	เป้าหมาย (ผลผลิตของโครงการ)	งบประมาณ					ตัวชี้วัด (KPI)	ผลที่คาดว่าจะได้รับ	หน่วยงานที่รับผิดชอบหลัก
				๒๕๖๖ (บาท)	๒๕๖๗ (บาท)	๒๕๖๘ (บาท)	๒๕๖๙ (บาท)	๒๕๗๐ (บาท)			
๑๔	โครงการส่งเสริมอาชีพกลุ่มเลี้ยงหอยขมในหอยซิเมนต์ หมู่ที่ ๙	เพื่อส่งเสริมด้านอาชีพและเพื่อส่งเสริมประชาชนมีรายได้เสริม	กลุ่มสตรี กลุ่มผู้สูงอายุ และประชาชน จำนวน ๕๐ คน	๕๐,๐๐๐					ร้อยละ ๖๐ ของผู้ที่เข้าร่วมกิจกรรมมีความพึงพอใจ	ประชาชนมีอาชีพเสริมก่อให้เกิดรายได้เพิ่มมากขึ้น	สำนักปลัด
๑๕	โครงการส่งเสริมสนับสนุนกลุ่มวิสาหกิจชุมชน/กลุ่มอาชีพ หมู่ที่ ๑๐	เพื่อส่งเสริมด้านอาชีพและเพื่อส่งเสริมประชาชนมีรายได้เสริม	กลุ่มสตรี กลุ่มผู้สูงอายุ และประชาชน จำนวน ๕๐ คน	๕๐,๐๐๐					ร้อยละ ๖๐ ของผู้ที่เข้าร่วมกิจกรรมมีความพึงพอใจ	ประชาชนมีอาชีพเสริมก่อให้เกิดรายได้เพิ่มมากขึ้น	สำนักปลัด
๑๖	โครงการส่งเสริมอาชีพกลุ่มเลี้ยงปลาตก หมู่ที่ ๑๑	เพื่อส่งเสริมด้านอาชีพและเพื่อส่งเสริมประชาชนมีรายได้เสริม	กลุ่มสตรี กลุ่มผู้สูงอายุ และประชาชน จำนวน ๕๐ คน			๕๐,๐๐๐			ร้อยละ ๖๐ ของผู้ที่เข้าร่วมกิจกรรมมีความพึงพอใจ	ประชาชนมีอาชีพเสริมก่อให้เกิดรายได้เพิ่มมากขึ้น	สำนักปลัด
<b>รวม</b>	<b>๑๖ โครงการ</b>			<b>๒๕๐,๐๐๐</b>	<b>๓๐๐,๐๐๐</b>	<b>๕๐,๐๐๐</b>	<b>๓๐๐,๐๐๐</b>	<b>๓๒๐,๐๐๐</b>			

รายละเอียดโครงการพัฒนา

แผนพัฒนาท้องถิ่น(พ.ศ.๒๕๖๖ - ๒๕๗๐)

องค์การบริหารส่วนตำบลนาบอน อำเภอนาบอน จังหวัดนครศรีธรรมราช

ยุทธศาสตร์ชาติ ๒๐ ปี ยุทธศาสตร์การพัฒนาและเสริมสร้างศักยภาพคน

ก. ยุทธศาสตร์จังหวัดที่ ๔ พัฒนาคมน ชุมชน และสังคมให้น่าอยู่ เข้มแข็ง มั่นคงตามปรัชญาเศรษฐกิจพอเพียง

ข. ยุทธศาสตร์การพัฒนาขององค์กรปกครองส่วนท้องถิ่นในเขตจังหวัดที่ ๑ การพัฒนาเศรษฐกิจ

๓. ยุทธศาสตร์การพัฒนาเศรษฐกิจ

๓.๒ แผนงานการเกษตร

(แบบ ผ.๐๒)

ที่	โครงการ	วัตถุประสงค์	เป้าหมาย (ผลผลิตของโครงการ)	งบประมาณ				ตัวชี้วัด (KPI)	ผลที่คาดว่าจะ ได้รับ	หน่วยงานที่ รับผิดชอบหลัก
				๒๕๖๖ (บาท)	๒๕๖๗ (บาท)	๒๕๖๘ (บาท)	๒๕๖๙ (บาท)			
๑	โครงการส่งเสริมด้าน การเกษตรและสัตว์เลี้ยง หมู่ที่ ๙	เพื่อส่งเสริมด้าน การเกษตรและสัตว์ เลี้ยงและเพื่อส่งเสริม ให้ประชาชนมีรายได้ เสริม	กลุ่มสตรี กลุ่มผู้สูงอายุ และประชาชน หมู่ที่ ๙ จำนวน ๕๐ คน					ร้อยละ ๖๐ ของผู้ที่เข้า รวมกิจกรรมมี ความพึงพอใจ	ประชาชนมีอาชีพ เสริมก่อให้เกิด รายได้เพิ่มมากขึ้น	สำนักปลัด
๒	สนับสนุนศูนย์บริการและ ถ่ายทอด เทคโนโลยีการเกษตร ประจำตำบล	เพื่อเผยแพร่ให้ เกษตรกรรู้จักและใช้ ประโยชน์จากศูนย์ เรียนรู้การเพิ่ม ประสิทธิภาพการผลิต สินค้าเกษตรที่มีอยู่ใน พื้นที่	กลุ่มเกษตรกรและ ผู้สนใจตำบลนาบอน รวมเข้ากิจกรรมด้าน การเกษตร จำนวน ๑ กิจกรรม	๒๐,๐๐๐	๒๐,๐๐๐	๒๐,๐๐๐	๒๐,๐๐๐	ร้อยละ ๖๐ ของผู้ที่เข้า รวมกิจกรรมมี ความพึงพอใจ	ประชาชนได้รับ ความรู้ด้าน การเกษตรเพิ่ม มากขึ้น	สำนักปลัด

ที่	โครงการ	วัตถุประสงค์	เป้าหมาย (ผลผลิตของโครงการ)	งบประมาณ					ตัวชี้วัด (KPI)	ผลที่คาดว่าจะ ได้รับ	หน่วยงานที่ รับผิดชอบหลัก
				๒๕๖๖ (บาท)	๒๕๖๗ (บาท)	๒๕๖๘ (บาท)	๒๕๖๙ (บาท)	๒๕๗๐ (บาท)			
๓	โครงการสร้างอาชีพแก่ ผู้ด้อยโอกาส(แปรรูป ผลิตภัณฑ์เนื้อ)	เพื่อสร้างอาชีพให้แก่ ผู้ด้อยโอกาสให้มีรายได้ สามารถเลี้ยงดูตนเองได้	เพิ่มรายได้แก่ ประชาชนที่เข้าร่วม โครงการ	๒๐,๐๐๐					ประชาชนมี อาชีพมีรายได้ เพิ่มขึ้น	ผู้เข้าอบรมมี อาชีพและมีรายได้ ช่วยเหลือ ครอบครัวเพิ่มขึ้น	สำนักปลัด , ปลัดจังหวัดอำเภอ
๔	โครงการส่งเสริมอาชีพการ เลี้ยงไก่ไข่เป็นอาชีพเสริม ภายในครอบครัว	เพื่อลดรายจ่ายเพิ่ม รายได้แก่ชาวบ้านใน พื้นที่	ชาวบ้านในพื้นที่ตำบล นาบอนที่มีความ สนใจและมีพื้นที่				๕๐,๐๐๐		ประชาชนมี อาชีพและลด ค่าครองชีพ ของครอบครัว	ลดรายจ่ายเพิ่ม รายได้ของ ครอบครัว	สำนักปลัด
รวม	๔ โครงการ			๔๐,๐๐๐	๒๐,๐๐๐	๒๐,๐๐๐	๗๐,๐๐๐	๗๐,๐๐๐			

รายละเอียดโครงการพัฒนา

แผนพัฒนาท้องถิ่น(พ.ศ.๒๕๖๖ - ๒๕๗๐)

องค์การบริหารส่วนตำบลนาบอน อำเภอนาบอน จังหวัดนครศรีธรรมราช

ยุทธศาสตร์ชาติ ๒๐ ปี ยุทธศาสตร์การสร้างการเติบโตบนคุณภาพชีวิตที่เป็นมิตรต่อสิ่งแวดล้อม

ก. ยุทธศาสตร์จังหวัดที่ ๓ บริหารจัดการทรัพยากรธรรมชาติและสิ่งแวดล้อมอย่างยั่งยืน

ข. ยุทธศาสตร์การพัฒนาระบบโครงสร้างการบริการประชาชนในเขตจังหวัดที่ ๒ บริหารจัดการทรัพยากรธรรมชาติและพลังงาน

๔. ยุทธศาสตร์การพัฒนาทรัพยากรธรรมชาติและสิ่งแวดล้อม

(แบบ ผ.๐๒)

๔.๑ แผนงานสาธารณสุข

ที่	โครงการ	วัตถุประสงค์	เป้าหมาย (ผลผลิตของโครงการ)	งบประมาณ					ตัวชี้วัด (KPI)	ผลที่คาดว่าจะได้รับ	หน่วยงานที่รับผิดชอบหลัก
				๒๕๖๖ (บาท)	๒๕๖๗ (บาท)	๒๕๖๘ (บาท)	๒๕๖๙ (บาท)	๒๕๗๐ (บาท)			
๑	โครงการรณรงค์สุขภาพน้ำจากแหล่งน้ำธรรมชาติ	เพื่อตรวจสอบคุณภาพน้ำจากแหล่งน้ำธรรมชาติ	แหล่งน้ำในพื้นที่ อบต.นาบอน	๒๐,๐๐๐	๒๐,๐๐๐	๒๐,๐๐๐	๒๐,๐๐๐	๒๐,๐๐๐	ปริมาณแหล่งน้ำสะอาด	การตรวจคุณภาพน้ำ การรณรงค์ให้ประชาชนใช้น้ำสะอาด	สำนักปลัด
๒	โครงการส่งเสริมเทคโนโลยีพลังงานทดแทนระบบพลังงานแสงอาทิตย์ (๒๕๖๒ ม.)	๑.๑. เพื่อส่งเสริมการใช้เทคโนโลยีพลังงานทดแทนในชุมชน ๒. เพื่อเป็นจุดเรียนรู้การใช้พลังงานทดแทนให้เกิดประโยชน์ ๓. เพื่อเพิ่มประสิทธิภาพและคุณภาพการแปรรูปผลิตภัณฑ์เกษตรและปศุสัตว์	กลุ่มอาชีพ และ ศูนย์เรียนรู้ในตำบลนาบอน	๕๐,๐๐๐	๕๐,๐๐๐	๕๐,๐๐๐	๕๐,๐๐๐	๕๐,๐๐๐	สามารถนำเทคโนโลยีระบบพลังงานแสงอาทิตย์ไปใช้ในการแปรรูปผลิตภัณฑ์ทางการเกษตร ประมง	๑. มีผู้นำศึกษาทางด้านพลังงานมาใช้ประโยชน์ ๒. มีแหล่งเรียนรู้ด้านพลังงานประจำตำบล ๓. ผลิตภัณฑ์ทางการแปรรูปคุณภาพ ถูกสุขลักษณะ และสามารถเพิ่มมูลค่า	สำนักปลัด
๓	โครงการประชาสัมพันธ์และฝึกอบรมการเลือกและใช้อุปกรณ์ไฟฟ้าให้ปลอดภัยพลังงานอย่างถูกวิธี	เพื่อสร้างความรู้ ความเข้าใจและจิตสำนึก ในการอนุรักษ์พลังงาน	อสท. ผู้นำชุมชน เจ้าหน้าที่ อบต. นำร่องในพื้นที่ตำบลนาบอน	๒๐,๐๐๐	๒๐,๐๐๐	๒๐,๐๐๐	๒๐,๐๐๐	๒๐,๐๐๐	ผู้เข้าร่วมกิจกรรมมีความรู้เพิ่มขึ้นร้อยละ ๘๐	๑. เกิดวิทยากรด้านการอนุรักษ์พลังงานในระดับ อบต. ๒. มีการใช้อุปกรณ์ไฟฟ้าอย่างถูกวิธีและไม่มีประสิทธิภาพ	สำนักปลัด
รวม				๘๐,๐๐๐	๘๐,๐๐๐	๘๐,๐๐๐	๘๐,๐๐๐	๘๐,๐๐๐			

รายละเอียดโครงการพัฒนา

แผนพัฒนาท้องถิ่น(พ.ศ.๒๕๖๖ - ๒๕๗๐)

องค์การบริหารส่วนตำบลนาบอน อำเภอนาบอน จังหวัดนครศรีธรรมราช

ยุทธศาสตร์ชาติ ๒๐ ปี ยุทธศาสตร์การสร้างการเติบโตบนคุณภาพชีวิตที่เป็นมิตรต่อสิ่งแวดล้อม

ก. ยุทธศาสตร์จังหวัดที่ ๓ บริหารจัดการทรัพยากรธรรมชาติและสิ่งแวดล้อมอย่างยั่งยืน

ข. ยุทธศาสตร์การพัฒนาขององค์กรปกครองส่วนท้องถิ่นในเขตจังหวัดที่ ๒ บริหารจัดการทรัพยากรธรรมชาติและพลังงาน

๔. ยุทธศาสตร์การพัฒนาทรัพยากรธรรมชาติและสิ่งแวดล้อม

(แบบ ผ.๐๒)

๔.๒ แผนงานชุมชน

ที่	โครงการ	วัตถุประสงค์	เป้าหมาย (ผลผลิตของโครงการ)	งบประมาณ					ตัวชี้วัด (KPI)	ผลที่คาดว่าจะได้รับ	หน่วยงานที่รับผิดชอบหลัก
				๒๕๖๖ (บาท)	๒๕๖๗ (บาท)	๒๕๖๘ (บาท)	๒๕๖๙ (บาท)	๒๕๗๐ (บาท)			
๑	โครงการส่งเสริมการมีส่วนร่วมจากประชาชนในการจัดการขยะมูลฝอยชุมชน	เพื่อสร้างการมีส่วนร่วมจากประชาชนในพื้นที่เป้าหมายในการจัดการขยะมูลฝอยชุมชน เพื่อสร้างการรับรู้ที่ถูกต้องแก่ประชาชนในการจัดการขยะมูลฝอยชุมชน	ประชาชนทุกกลุ่มวัยในเขต อบต.นาบอน จำนวน ๘๐ คน	๓๐,๐๐๐	๓๐,๐๐๐	๓๐,๐๐๐	๓๐,๐๐๐	๓๐,๐๐๐	ร้อยละ ๖๐ ประชาชนในพื้นที่เป้าหมายมีส่วนร่วมในการจัดการขยะชุมชน	ปริมาณขยะมูลฝอยในพื้นที่ อบต.นาบอนมีปริมาณลดลง	สำนักปลัด
๒	โครงการรณรงค์คัดแยกขยะต้นทางเชิงรุกในเขตพื้นที่องค์การบริหารส่วนตำบลนาบอน	เพื่อสร้างการรับรู้ที่ถูกต้องในการคัดแยกขยะต้นทางเพื่อส่งเสริมการมีส่วนร่วมจากทุกภาคส่วนในการคัดแยกขยะต้นทาง	เด็กวัยเรียน และวัยทำงาน จำนวน ๘๐ คน	๒๕,๐๐๐	๒๕,๐๐๐	๒๕,๐๐๐	๒๕,๐๐๐	๒๕,๐๐๐	ร้อยละ ๘๐ ของกลุ่มเป้าหมายมีการรับรู้ถูกต้องในการคัดแยกขยะต้นทาง	ปริมาณขยะมูลฝอยในพื้นที่ อบต.นาบอนมีปริมาณลดลง	สำนักปลัด
รวม	๒ โครงการ			๕๕,๐๐๐	๕๕,๐๐๐	๕๕,๐๐๐	๕๕,๐๐๐	๕๕,๐๐๐			

รายละเอียดโครงการพัฒนา

แผนพัฒนาท้องถิ่น(พ.ศ.๒๕๖๖ - ๒๕๗๐)

องค์การบริหารส่วนตำบลนาบอน อำเภอนาบอน จังหวัดนครศรีธรรมราช

ยุทธศาสตร์ชาติ ๒๐ ปี ยุทธศาสตร์การสร้างการเติบโตบนคุณภาพชีวิตที่เป็นมิตรต่อสิ่งแวดล้อม

ก. ยุทธศาสตร์จังหวัดที่ ๓ บริหารจัดการทรัพยากรธรรมชาติและสิ่งแวดล้อมอย่างยั่งยืน

ข. ยุทธศาสตร์การพัฒนาขององค์กรปกครองส่วนท้องถิ่นในเขตจังหวัดที่ ๒ บริหารจัดการทรัพยากรธรรมชาติ สิ่งแวดล้อมและพลังงาน

๔. ยุทธศาสตร์การพัฒนาทรัพยากรธรรมชาติและสิ่งแวดล้อม

(แบบ ผ.๐๒)

๔.๓ แผนงานการเกษตร

ที่	โครงการ	วัตถุประสงค์	เป้าหมาย (ผลผลิตของโครงการ)	งบประมาณ					ตัวชี้วัด (KPI)	ผลที่คาดว่าจะได้รับ	หน่วยงานที่รับผิดชอบหลัก
				๒๕๖๖ (บาท)	๒๕๖๗ (บาท)	๒๕๖๘ (บาท)	๒๕๖๙ (บาท)	๒๕๗๐ (บาท)			
๑	โครงการส่งเสริมปลูกเงาะพันธุ์เยี่ยม	๑. เพื่อเป็นการเพิ่มปริมาณผลผลิตเงาะพันธุ์เยี่ยมและส่งเสริมเกษตรกรผู้ปลูกเงาะพันธุ์เยี่ยมให้มีความรู้เกี่ยวกับเงาะและพันธุ์เงาะที่เหมาะสม ๓. เพื่อให้เกษตรกรมีความรู้เกี่ยวกับเงาะพันธุ์เยี่ยม ๔. เพื่อส่งเสริมเกษตรกรผู้ปลูกเงาะพันธุ์เยี่ยมให้มีความรู้เกี่ยวกับเงาะพันธุ์เยี่ยมและส่งเสริมเกษตรกรผู้ปลูกเงาะพันธุ์เยี่ยม	จัดกิจกรรมปลูกเงาะพันธุ์เยี่ยม จำนวน ๑๐๐ ต้น	๕๐,๐๐๐	๕๐,๐๐๐	๕๐,๐๐๐	๕๐,๐๐๐	๕๐,๐๐๐	มีจำนวนพื้นที่ปลูเงาะพันธุ์เยี่ยมและทำให้ผลผลิตเพิ่มขึ้นและขาดการฉีกหักและสิ่งทำลายศัตรูของเงาะพันธุ์เยี่ยม	๑. ได้รับความรู้และประสบการณ์และแหล่งความรู้จากวิทยากร ๒. ได้รับความรู้เกี่ยวกับเงาะพันธุ์เยี่ยม ๓. ได้รับความรู้เกี่ยวกับเงาะพันธุ์เยี่ยม ๔. ได้รับความรู้เกี่ยวกับเงาะพันธุ์เยี่ยม	สำนักงานปศุสัตว์
๒	โครงการส่งเสริมปลูกเงาะพันธุ์เยี่ยม	๑. เพื่อส่งเสริมเกษตรกรผู้ปลูกเงาะพันธุ์เยี่ยมให้มีความรู้เกี่ยวกับเงาะและพันธุ์เงาะที่เหมาะสม ๒. เพื่อให้เกษตรกรมีความรู้เกี่ยวกับเงาะพันธุ์เยี่ยม ๓. เพื่อให้เกษตรกรมีความรู้เกี่ยวกับเงาะพันธุ์เยี่ยม ๔. เพื่อให้เกษตรกรมีความรู้เกี่ยวกับเงาะพันธุ์เยี่ยม	๑. จัดทำฐานข้อมูลเกษตรกรผู้ปลูกเงาะพันธุ์เยี่ยม ๒. จัดทำฐานข้อมูลเกษตรกรผู้ปลูกเงาะพันธุ์เยี่ยม ๓. จัดทำฐานข้อมูลเกษตรกรผู้ปลูกเงาะพันธุ์เยี่ยม ๔. จัดทำฐานข้อมูลเกษตรกรผู้ปลูกเงาะพันธุ์เยี่ยม	๑๕๐,๐๐๐	๑๕๐,๐๐๐	๑๕๐,๐๐๐	๑๕๐,๐๐๐	๑๕๐,๐๐๐	๑. ฐานข้อมูลเกษตรกรผู้ปลูกเงาะพันธุ์เยี่ยม ๒. ฐานข้อมูลเกษตรกรผู้ปลูกเงาะพันธุ์เยี่ยม ๓. ฐานข้อมูลเกษตรกรผู้ปลูกเงาะพันธุ์เยี่ยม ๔. ฐานข้อมูลเกษตรกรผู้ปลูกเงาะพันธุ์เยี่ยม	๑. ได้เกษตรกรรายค้าสินค้าโครงการอย่างยั่งยืนและมีการเชื่อมโยงกับเกษตรกรรายอื่นในอำเภอ ๒. มีฐานข้อมูลเกษตรกรผู้ปลูกเงาะพันธุ์เยี่ยม ๓. มีฐานข้อมูลเกษตรกรผู้ปลูกเงาะพันธุ์เยี่ยม	สำนักงานปศุสัตว์
<b>รวม</b>	<b>๒ โครงการ</b>			<b>๑๕๐,๐๐๐</b>	<b>๑๕๐,๐๐๐</b>	<b>๑๕๐,๐๐๐</b>	<b>๑๕๐,๐๐๐</b>	<b>๑๕๐,๐๐๐</b>			

รายละเอียดโครงการพัฒนา  
แผนพัฒนาท้องถิ่น(พ.ศ.๒๕๖๖ - ๒๕๗๐)  
องค์การบริหารส่วนตำบลนาบอน อำเภอนาบอน จังหวัดนครศรีธรรมราช

- ยุทธศาสตร์ชาติ ๒๐ ปี ยุทธศาสตร์การสร้างการเติบโตบนคุณภาพชีวิตที่เป็นมิตรต่อสิ่งแวดล้อม  
ก. ยุทธศาสตร์จังหวัดที่ ๓ บริหารจัดการทรัพยากรธรรมชาติและสิ่งแวดล้อมอย่างยั่งยืน  
ข. ยุทธศาสตร์การพัฒนาขององค์กรปกครองส่วนท้องถิ่นในเขตจังหวัดที่ ๒ บริหารจัดการทรัพยากรธรรมชาติ สิ่งแวดล้อมและพลังงาน  
๔. ยุทธศาสตร์การพัฒนาทรัพยากรธรรมชาติและสิ่งแวดล้อม

๔.๕ แผนงานการสาธารณสุขและนันทนาการ

ที่	โครงการ	วัตถุประสงค์	เป้าหมาย (ผลผลิตของโครงการ)	งบประมาณ					ตัวชี้วัด (KPI)	ผลที่คาดว่าจะได้รับ	หน่วยงานที่ รับผิดชอบหลัก
				๒๕๖๖ (บาท)	๒๕๖๗ (บาท)	๒๕๖๘ (บาท)	๒๕๖๙ (บาท)	๒๕๗๐ (บาท)			
๑	โครงการปรับปรุงภูมิทัศน์คลอง ลำประ หมู่ที่ ๑	เพื่อปรับปรุงภูมิทัศน์ให้สะอาด เรียบร้อยสวยงาม	ปรับปรุงภูมิทัศน์บริเวณ คลองลำประ					๓๐๐,๐๐๐	จำนวนประชาชน ผู้ได้รับประโยชน์	แหล่งน้ำได้รับการอนุรักษ์ และประชาชนมีสถานที่ พักผ่อนหย่อนใจ	กองช่าง
๒	โครงการปรับปรุงภูมิทัศน์หนอง แมวต หมู่ที่ ๒	เพื่อปรับปรุงภูมิทัศน์ให้สะอาด เรียบร้อยสวยงาม	ปรับปรุงภูมิทัศน์บริเวณ หนองแมวต	๓๐๐,๐๐๐					จำนวนประชาชน ผู้ได้รับประโยชน์	แหล่งน้ำได้รับการอนุรักษ์ และประชาชนมีสถานที่ พักผ่อนหย่อนใจ	กองช่าง
๓	โครงการปรับปรุงภูมิทัศน์หนอง หัวเสือ หมู่ที่ ๒	เพื่อปรับปรุงภูมิทัศน์ให้สะอาด เรียบร้อยสวยงามพร้อมรับ นักท่องเที่ยวที่จะเข้ามาเที่ยวชม	ปรับปรุงภูมิทัศน์บริเวณ หนองหัวเสือ	๕๐๐,๐๐๐					จำนวนประชาชน ผู้ได้รับประโยชน์	แหล่งน้ำได้รับการอนุรักษ์ และประชาชนมีสถานที่ พักผ่อนหย่อนใจ	กองช่าง
๔	โครงการปรับปรุงภูมิทัศน์หนอง สองตอน หมู่ที่ ๓	เพื่อปรับปรุงภูมิทัศน์ให้สะอาด เรียบร้อยสวยงาม	ปรับปรุงภูมิทัศน์บริเวณ หนองสองตอน				๓๐๐,๐๐๐		จำนวนประชาชน ผู้ได้รับประโยชน์	แหล่งน้ำได้รับการอนุรักษ์ และประชาชนมีสถานที่ พักผ่อนหย่อนใจ	กองช่าง
๕	โครงการปรับปรุงภูมิทัศน์น้ำตก คลองจิ่ง หมู่ที่ ๔	เพื่อปรับปรุงภูมิทัศน์ให้สะอาด เรียบร้อยสวยงามพร้อมรับ นักท่องเที่ยวที่จะเข้ามาเที่ยวชม	ปรับปรุงภูมิทัศน์บริเวณ น้ำตกคลองจิ่ง	๕๐๐,๐๐๐					จำนวนประชาชน ผู้ได้รับประโยชน์	แหล่งน้ำได้รับการอนุรักษ์ และประชาชนมีสถานที่ พักผ่อนหย่อนใจและจำนวน นักท่องเที่ยวเพิ่มขึ้น	กองช่าง

ที่	โครงการ	วัตถุประสงค์	เป้าหมาย (ผลผลิตของโครงการ)	งบประมาณ					ตัวชี้วัด (KPI)	ผลที่คาดว่าจะได้รับ	หน่วยงานที่รับผิดชอบหลัก
				๒๕๖๖ (บาท)	๒๕๖๗ (บาท)	๒๕๖๘ (บาท)	๒๕๖๙ (บาท)	๒๕๗๐ (บาท)			
๖	โครงการปรับปรุงภูมิทัศน์รอบบริเวณสระน้ำชุมชนน้ำเขียว หมู่ที่ ๔	เพื่อปรับปรุงภูมิทัศน์ให้สะอาดเรียบร้อยสวยงาม	ปรับปรุงภูมิทัศน์บริเวณหน้าเขียว			๓๐๐,๐๐๐			จำนวนประชาชนผู้ได้รับประโยชน์	แหล่งน้ำได้รับการอนุรักษ์และประชาชนมีสถานที่พักผ่อนหย่อนใจ	กองช่าง
๗	โครงการปรับปรุงภูมิทัศน์หน้าเขื่อน หมู่ที่ ๖	เพื่อปรับปรุงภูมิทัศน์ให้สะอาดเรียบร้อยสวยงาม	ปรับปรุงภูมิทัศน์หน้าเขื่อน		๓๐๐,๐๐๐				จำนวนประชาชนผู้ได้รับประโยชน์	แหล่งน้ำได้รับการอนุรักษ์และประชาชนมีสถานที่พักผ่อนหย่อนใจ	กองช่าง
๘	โครงการปรับปรุงภูมิทัศน์สระน้ำควนตัง หมู่ที่ ๘	เพื่อปรับปรุงภูมิทัศน์ให้สะอาดเรียบร้อยสวยงาม	ปรับปรุงภูมิทัศน์บริเวณสระน้ำควนตัง			๓๐๐,๐๐๐			จำนวนประชาชนผู้ได้รับประโยชน์	แหล่งน้ำได้รับการอนุรักษ์และประชาชนมีสถานที่พักผ่อนหย่อนใจ	กองช่าง
๙	โครงการติดตั้งป้ายรณรงค์ห้ามสูบบุหรี่ โดยการจัดทำป้ายรณรงค์ห้ามสูบบุหรี่	เพื่อป้องกันการลักลอบสูบบุหรี่และเพื่อเป็นการรณรงค์ห้ามสูบบุหรี่	ติดตั้งป้ายรณรงค์ห้ามสูบบุหรี่ โดยการจัดทำป้ายรณรงค์ห้ามสูบบุหรี่ จำนวน ๑ ป้าย				๓๐๐,๐๐๐		จำนวนประชาชนผู้ได้รับประโยชน์	สัตว์มีปีกขยายพันธุ์เพิ่มขึ้น	กองช่าง
๑๐	โครงการปรับปรุงภูมิทัศน์บริเวณโรงเรียนบ้านหนองคต หมู่ที่ ๑๐	เพื่อปรับปรุงภูมิทัศน์ให้สะอาดเรียบร้อยสวยงาม	ปรับปรุงภูมิทัศน์บริเวณโรงเรียนบ้านหนองคต					๓๐๐,๐๐๐	จำนวนประชาชนผู้ได้รับประโยชน์	บริเวณโรงเรียนได้รับการปรับปรุงและประชาชนมีสถานที่พักผ่อนหย่อนใจ	กองช่าง

ที่	โครงการ	วัตถุประสงค์	เป้าหมาย (ผลผลิตของโครงการ)	งบประมาณ					ตัวชี้วัด (KPI)	ผลที่คาดว่าจะได้รับ	หน่วยงานที่ รับผิดชอบหลัก
				๒๕๖๖ (บาท)	๒๕๖๗ (บาท)	๒๕๖๘ (บาท)	๒๕๖๙ (บาท)	๒๕๗๐ (บาท)			
๑๑	โครงการปรับปรุงภูมิทัศน์ องค์การบริหารส่วนตำบล บอนและหมู่บ้าน ทั้ง ๑๔ หมู่บ้าน	เพื่อปรับปรุงภูมิทัศน์องค์การ บริหารส่วนตำบลบอนและ สถานที่ท่องเที่ยวและบ้านเรือน ในเขตพื้นที่ตำบลบอนให้ สะอาดเรียบร้อยสวยงามและ เพื่อจัดให้มีการดูแลรักษาสภาพ บ้านเรือนและสภาพแวดล้อม ของท้องถิ่นให้ถูกลักษณะ	ปรับปรุงภูมิทัศน์องค์การ บริหารส่วนตำบลบอน และหมู่บ้าน ทั้ง ๑๔ หมู่บ้าน	๕๐๐,๐๐๐					จำนวนประชาชน ผู้ได้รับประโยชน์	พื้นที่ในเขตตำบลบอน ได้รับการปรับปรุงและ ประชาชนได้มีสถานที่ ประกอบกิจกรรมต่างๆและ สถานที่พักผ่อนหย่อนใจ	กองช่าง
รวม	๑๑ โครงการ			๕๐๐,๐๐๐	๖๐๐,๐๐๐	๖๐๐,๐๐๐	๕๐๐,๐๐๐	๖๐๐,๐๐๐			

รายละเอียดโครงการพัฒนา

แผนพัฒนาท้องถิ่น(พ.ศ.๒๕๖๖ - ๒๕๗๐)

องค์การบริหารส่วนตำบลนาบอน อำเภอนาบอน จังหวัดนครศรีธรรมราช

ยุทธศาสตร์ชาติ ๒๐ ปี ยุทธศาสตร์การปรับสมดุลพัฒนากระบวนการบริหารจัดการภาครัฐ

ก. ยุทธศาสตร์จังหวัดที่ ๔ พัฒนาคน ชุมชน และสังคมให้น่าอยู่ เข้มแข็ง มั่นคงตามปรัชญาเศรษฐกิจพอเพียง

ข. ยุทธศาสตร์การพัฒนาขององค์กรปกครองส่วนท้องถิ่นในเขตจังหวัดที่ ๕ การเสริมสร้างธรรมาภิบาลและการบริการบ้านเมืองที่ดี

๕. ยุทธศาสตร์การพัฒนากฎการบริหารจัดการองค์การภายใต้ระบบธรรมาภิบาล

(แบบ ผ.๑๒)

๕.๑ แผนงานบริหารงานทั่วไป

ที่	โครงการ	วัตถุประสงค์	เป้าหมาย (ผลผลิตของโครงการ)	งบประมาณ				ตัวชี้วัด (KPI)	ผลที่คาดว่าจะได้รับ	หน่วยงานที่รับผิดชอบหลัก
				๒๕๖๖ (บาท)	๒๕๖๗ (บาท)	๒๕๖๘ (บาท)	๒๕๗๐ (บาท)			
๑	โครงการจ้าง ปรึกษากฎระเบียบ รับส่งข้อมูลจังหวัด จังหวัด หรือ ตามนโยบาย ทศร.๖๒๓ กระทรวง กรมจังหวัด และอำเภอ	เพื่อสนับสนุนการดำเนินงาน นโยบายของจังหวัด กระทรวง กรม ส่งเสริมการปกครองส่วน ท้องถิ่น และอำเภอ ฯลฯ	ดำเนินการตามแบบร่างร่าง หนังสือขอกระทรวง กรม ส่งเสริมการปกครองส่วน ท้องถิ่นจังหวัดและอำเภอ ฯลฯ	๑๑๑,๑๑๑	๑๑๑,๑๑๑	๑๑๑,๑๑๑	๑๑๑,๑๑๑	จ้างผู้ให้บริการที่ ดำเนินงาน	หนังสือแจ้งการต่างๆ จากกระทรวง กรมส่งเสริมการปกครองส่วน ท้องถิ่น จังหวัดและอำเภอ ฯลฯ จาก โครงการต่างๆ สืบรับส่งข้อมูล	สำนักปลัด
๒	โครงการฝึกอบรมและศึกษา ใช้งาน เพื่อสนับสนุนศึกษา ปฏิบัติงานของศูนย์บริหาร สุขภาพ, พนักงานส่วนตำบล ผู้จ้างประจำและพนักงานจ้าง	เพื่อเพิ่มความรู้ความถนัดในการ การปฏิบัติงานให้ประสิทธิภาพ แก่สมาชิก	ศูนย์บริหาร สุขภาพ พนักงานส่วนตำบล ผู้จ้างประจำ และพนักงานจ้าง	๕๑๑,๑๑๑	๕๑๑,๑๑๑	๕๑๑,๑๑๑	๕๑๑,๑๑๑	คณะผู้บริหาร สมาชิกสภา อปท. พนักงานส่วนตำบล ผู้จ้างประจำ พนักงานจ้าง มีความรู้ความเข้าใจ มีความรู้ความเข้าใจ	ผู้บริหาร สุขภาพ พนักงานส่วนตำบล ผู้จ้างประจำ พนักงานจ้าง มีความรู้ ความสามารในการปฏิบัติงานให้ มีประสิทธิภาพเพิ่มขึ้น	สำนักปลัด
๓	โครงการจ้างผู้รับใช้ท้องถิ่น	เพื่อเป็นการน้อมนำวิถีในพระมหา กรุณาธิคุณแห่งพระบาทสมเด็จพระ พระปรมินทรมหาภูมิพลอดุลยเดช พระจุลจอมเกล้าเจ้าอยู่หัว รัชกาลที่ ๙ ได้สั่งเห็นความสำคัญของการ ปกครองส่วนท้องถิ่น	ผู้บริหาร สมาชิกสภา อปท. พนักงานส่วนตำบล ผู้จ้างประจำ พนักงานจ้าง จำนวน ๓๑ คน	๒๑,๑๑๑	๒๑,๑๑๑	๒๑,๑๑๑	๒๑,๑๑๑	จำนวนผู้เข้าร่วมกิจกรรมไม่ น้อยกว่า ๖๐	เป็นการน้อมนำวิถีในพระมหา กรุณาธิคุณแห่งพระบาทสมเด็จพระ พระปรมินทรมหาภูมิพลอดุลยเดช พระจุลจอมเกล้าเจ้าอยู่หัว รัชกาลที่ ๙ ได้สั่งเห็นความสำคัญของการ ปกครองส่วนท้องถิ่น	สำนักปลัด

ที่	โครงการ	วัตถุประสงค์	เป้าหมาย (ผลผลิตของโครงการ)	งบประมาณ						ตัวชี้วัด (KPI)	ผลที่คาดว่าจะได้รับ	หน่วยงานที่รับผิดชอบหลัก
				๒๕๖๖ (บาท)	๒๕๖๗ (บาท)	๒๕๖๘ (บาท)	๒๕๖๙ (บาท)	๒๕๗๐ (บาท)	รวม (บาท)			
๔	โครงการจ้างบริษัทรับพิมพ์นามบัตร	เพื่อเป็นการอำนวยความสะดวกในการพิมพ์นามบัตรของหน่วยงาน	ผู้บริหาร สมาชิก สภาท้องถิ่น พนักงานส่วนตำบล ลูกจ้างประจำ พนักงานจ้าง และประชาชนทั่วไป	๒๐,๐๐๐	๒๐,๐๐๐	๒๐,๐๐๐	๒๐,๐๐๐	๒๐,๐๐๐	จำนวนผู้เข้าร่วมกิจกรรมไม่น้อยกว่า ๖๐	ประชาชนได้มีสิทธิในพระมหากรุณาธิคุณแห่งพระบาทสมเด็จพระปรมินทรมหาภูมิพลอดุลยเดชฯ โดยตรง	สำนักปลัด	
๕	โครงการพัฒนาความรู้ด้านกฎหมายและระเบียบข้อบังคับเกี่ยวกับการปฏิบัติงาน	เพื่อให้ผู้บริหารท้องถิ่น บุคลากรองค์กรมีความรู้ความเข้าใจเกี่ยวกับระเบียบข้อกฎหมายที่เกี่ยวข้องกับการบริหารงาน	ผู้บริหารท้องถิ่น สมาชิกสภาท้องถิ่น พนักงานส่วนตำบล ลูกจ้างประจำและพนักงานจ้าง	๓๐,๐๐๐	๓๐,๐๐๐	๓๐,๐๐๐	๓๐,๐๐๐	๓๐,๐๐๐	ผู้บริหารท้องถิ่น บุคลากรองค์กรมีความรู้ความเข้าใจเกี่ยวกับกฎหมายที่เกี่ยวข้องกับการบริหารงาน	ผู้บริหารท้องถิ่น บุคลากรขององค์กรมีความรู้ความเข้าใจเกี่ยวกับกฎหมายที่เกี่ยวข้องกับการบริหารงาน	สำนักปลัด	
๖	โครงการอบรมพัฒนาองค์ความรู้เกี่ยวกับ การปฏิบัติงานตามหลักธรรมาภิบาล	เพื่อให้ผู้บริหารท้องถิ่น บุคลากรองค์กรมีความรู้ความเข้าใจในเรื่องหลักธรรมาภิบาล คุณธรรม และจริยธรรม	ผู้บริหารท้องถิ่น สมาชิกสภาท้องถิ่น พนักงานส่วนตำบล ลูกจ้างประจำและพนักงานจ้าง	๓๐,๐๐๐	๓๐,๐๐๐	๓๐,๐๐๐	๓๐,๐๐๐	๓๐,๐๐๐	ผู้บริหารท้องถิ่น บุคลากรองค์กรมีความรู้ความเข้าใจในเรื่องหลักธรรมาภิบาล คุณธรรมและจริยธรรม	ผู้บริหารท้องถิ่น บุคลากรขององค์กรมีความรู้ความเข้าใจในเรื่องหลักธรรมาภิบาล คุณธรรมและจริยธรรมเพิ่มขึ้น	สำนักปลัด	
๗	โครงการฝึกอบรมการส่งเสริมคุณธรรมจริยธรรม	เพื่อให้ความรู้แก่บุคลากรในหน่วยงาน	ผู้บริหารท้องถิ่น สมาชิกสภาท้องถิ่น พนักงานส่วนตำบล ลูกจ้างประจำและพนักงานจ้าง	๓๐,๐๐๐	๓๐,๐๐๐	๓๐,๐๐๐	๓๐,๐๐๐	๓๐,๐๐๐	บุคลากรและประชาชนมีความรู้ความเข้าใจเกี่ยวกับคุณธรรมจริยธรรม	สถาบันทางศาสนา มีบทบาทในการปลูกจิตสำนึกคุณธรรม จริยธรรม มีความซื่อสัตย์ สุจริต ให้แก่บุคลากรของ อบต.มาบองเพิ่มขึ้น	สำนักปลัด	

ที่	โครงการ	วัตถุประสงค์	เป้าหมาย (ผลผลิตของโครงการ)	งบประมาณ					ตัวชี้วัด (KPI)	ผลที่คาดว่าจะได้รับ	หน่วยงานที่รับผิดชอบหลัก
				๒๕๖๖ (บาท)	๒๕๖๗ (บาท)	๒๕๖๘ (บาท)	๒๕๖๙ (บาท)	๒๕๗๐ (บาท)			
๘	โครงการ Big Cleaning Day	เพื่อพัฒนาศูนย์ให้เป็นเมืองสะอาดเป็นระเบียบเรียบร้อย เอื้อต่อการอยู่อาศัย และการดำรงชีพที่ดีของประชากร	ทำความสะอาดพื้นที่ในเขตตำบลนาบ่อเดิม ภาคประชาชนและองค์กรบริหารส่วนตำบลนาบ่อเดิมร่วมกัน	๓๐,๐๐๐	๓๐,๐๐๐	๓๐,๐๐๐	๓๐,๐๐๐	๓๐,๐๐๐	เทศบาลนาบ่อเดิม เมืองสะอาด มีความน่าอยู่ ไร้ฝุ่น สิ่งแวดล้อมมีความสุขอย่างยั่งยืน ประชาชนมีคุณภาพชีวิตที่ดีขึ้น	สำนักงานปลัด	
๙	โครงการจัดงานวันเฉลิมพระชนมพรรษา พระบาทสมเด็จพระปรเมนทรรามาธิบดีศรีสินทรมหาวชิราลงกรณ พระวชิรเกล้าเจ้าอยู่หัว (๒๕๖๕-๒๕๖๖)	เพื่อส่งเสริมการจัดกิจกรรมวันสำคัญ ของชาติและส่งเสริมให้ประชาชนได้แสดงออกถึงความจงรักภักดีและเห็นคุณค่าของพระมหากษัตริย์	จัดกิจกรรมวันเฉลิมพระชนมพรรษา พระบาทสมเด็จพระปรเมนทรรามาธิบดีศรีสินทรมหาวชิราลงกรณ พระวชิรเกล้าเจ้าอยู่หัว ร่วมกับอำเภอ นานอนและหน่วยงานต่างๆ	๔๐,๐๐๐	๔๐,๐๐๐	๔๐,๐๐๐	๔๐,๐๐๐	ประชาชนเข้ามามีกิจกรรมไม่น้อยกว่า ๕๐๐ คน	ข้าราชการและประชาชนทุกหมู่เหล่าได้แสดงออกถึงความจงรักภักดี	สำนักงานปลัด	

ที่	โครงการ	วัตถุประสงค์	เป้าหมาย (ผลผลิตของโครงการ)	งบประมาณ					ตัวชี้วัด (KPI)	ผลที่คาดว่าจะได้รับ	หน่วยงานที่รับผิดชอบหลัก
				๒๕๖๖ (บาท)	๒๕๖๗ (บาท)	๒๕๖๘ (บาท)	๒๕๖๙ (บาท)	๒๕๗๐ (บาท)			
๑๐	โครงการจัดงานวันคล้ายวันสวรรคตของพระบาทสมเด็จพระบรมชนกาธิเบศร มหาภูมิพลอดุลยเดชมหาราช บรมนาถบพิตร (๑๓ ตุลาคม)	เพื่อส่งเสริมการจัดกิจกรรมวันคล้ายวันสวรรคตและส่งเสริมให้ประชาชนได้แสดงออกถึงความจงรักภักดีและเทิดทูนพระมหากษัตริย์	จัดกิจกรรมคล้ายวันสวรรคตของพระบาทสมเด็จพระบรมชนกาธิเบศร มหาภูมิพลอดุลยเดชมหาราช บรมนาถบพิตร ร่วมกับผู้อำนวยการและหน่วยงานต่าง ๆ	๕๐,๐๐๐	๕๐,๐๐๐	๕๐,๐๐๐	๕๐,๐๐๐	๕๐,๐๐๐	ประชาชนและผู้เข้าร่วมกิจกรรมไม่น้อยกว่า ๕๐๐ คน	ข้าราชการและประชาชนทุกหมู่เหล่าได้แสดงออกถึงความจงรักภักดี	สำนักปลัด
๑๑	โครงการการจัดงานเนื่องในโอกาสวันเฉลิมพระชนมพรรษา สมเด็จพระนางเจ้าสุทิดา พัชรสุธาพิมลลักษณพระบรมราชินี (๓ มิถุนายน)	จัดงานเฉลิมพระเกียรติเนื่องในวันเฉลิมพระชนมพรรษา สมเด็จพระนางเจ้าสุทิดา พัชรสุธาพิมลลักษณพระบรมราชินี	ผู้บริหาร สมาชิกสภา อบต. พนักงานส่วนตำบล ลูกจ้างประจำ พนักงานจ้าง และประชาชนทั่วไป	๕๐,๐๐๐	๕๐,๐๐๐	๕๐,๐๐๐	๕๐,๐๐๐	๕๐,๐๐๐	จำนวนผู้เข้าร่วมกิจกรรมไม่น้อยกว่า ๖๐	ประชาชนแสดงความจงรักภักดีเนื่องในวันเฉลิมพระชนมพรรษา สมเด็จพระนางเจ้าสุทิดา พัชรสุธาพิมลลักษณพระบรมราชินี	สำนักปลัด

ที่	โครงการ	วัตถุประสงค์	เป้าหมาย (ผลผลิตของโครงการ)	งบประมาณ					ตัวชี้วัด (KPI)	ผลที่คาดว่าจะได้รับ	หน่วยงานที่รับผิดชอบหลัก
				๒๕๖๖ (บาท)	๒๕๖๗ (บาท)	๒๕๖๘ (บาท)	๒๕๖๙ (บาท)	๒๕๗๐ (บาท)			
๑๒	โครงการจัดงานวันเฉลิมพระชนมพรรษาสมเด็จพระบรมราชชนนีพันปีหลวง วันแม่แห่งชาติ และวันผ้าไทยแห่งชาติ (๑๒ สิงหาคม)	เพื่อแสดงความจงรักภักดีถวาย เป็นราชสักการะ และเข้าร่วม แสดงออกถึงความกตัญญูภักดีต่อน้อมรำลึกในสมเด็จพระบรมราชชนนีพันปีหลวงและวันแม่แห่งชาติ	ผู้บริหาร สมาชิก สภอปต. พนักงานส่วนตำบล ลูกจ้างประจำ พนักงานจ้าง และประชาชนทั่วไป	๕๐,๐๐๐	๕๐,๐๐๐	๕๐,๐๐๐	๕๐,๐๐๐	๕๐,๐๐๐	จำนวนผู้เข้าร่วมกิจกรรมไม่น้อยกว่า ๖๐	ประชาชนแสดงความรักภักดีถวายเป็นราชสักการะและได้รวมแสดงออกถึงความกตัญญูภักดีต่อน้อมรำลึกในสมเด็จพระบรมราชชนนีพันปีหลวงและวันแม่แห่งชาติ	สำนักปลัด

ที่	โครงการ	วัตถุประสงค์	เป้าหมาย (ผลผลิตของโครงการ)	งบประมาณ					ตัวชี้วัด (KPI)	ผลที่คาดว่าจะได้รับ	หน่วยงานที่รับผิดชอบหลัก
				๒๕๖๖ (บาท)	๒๕๖๗ (บาท)	๒๕๖๘ (บาท)	๒๕๖๙ (บาท)	๒๕๗๐ (บาท)			
๑๓	โครงการจัดงานวันคล้ายวันพระราชสมภพสมเด็จพระบรมชนกชาติภริยา มหาวชิรมงคลเฉลิมพระชนมพรรษา ๖๖ พรรษา ณ อาคารอเนกประสงค์ มหาวชิรมงคล และวันพ่อแห่งชาติ (๕ ธันวาคม )	เพื่อแสดงความจงรักภักดีถวายเป็นราชสักการะและร่วมแสดงออกถึงความกตเวทิตาต่อองค์พระบาทสมเด็จพระบรมชนกาธิเบศร มหาภูมิพลอดุลยเดชมหาราช บรมนาถบพิตรวันชาติและวันพ่อแห่งชาติ	ผู้บริหาร สมาชิกสภา อบต. พนักงานส่วนตำบลผู้ช่วยประจำพนักงานจ้าง และประชาชนทั่วไป	๕๐,๐๐๐	๕๐,๐๐๐	๕๐,๐๐๐	๕๐,๐๐๐	๕๐,๐๐๐	จำนวนผู้เข้าร่วมกิจกรรมไม่น้อยกว่า ๖๐	ประชาชนแสดงความรักภักดีถวายเป็นราชสักการะและร่วมแสดงออกถึงความกตเวทิตาต่อองค์พระบาทสมเด็จพระบรมชนกาธิเบศร มหาภูมิพลอดุลยเดชมหาราช บรมนาถบพิตรวันชาติและวันพ่อแห่งชาติ	สำนักปลัด
๑๔	โครงการอบรมให้ความรู้ด้านกฎหมายแก่ผู้นำชุมชนและประชาชน	ส่งเสริมให้ประชาชนมีความเข้าใจกฎหมายที่จำเป็นและต้องใช้ในชีวิตประจำวันและเพื่อให้ประชาชนรับทราบสิทธิในการคุ้มครองสิทธิเสรีภาพของทางราชการ	ผู้นำชุมชนและประชาชนทั่วไป	๓๐,๐๐๐	๓๐,๐๐๐	๓๐,๐๐๐	๓๐,๐๐๐	๓๐,๐๐๐	จำนวนผู้เข้าร่วมโครงการน้อยกว่า ๖๐	ผู้เข้าร่วมอบรมประชาชนมีความรู้ในกฎหมายที่ใช้ในชีวิตประจำวัน	สำนักปลัด
๑๕	โครงการ อบรมให้ความรู้ตาม พ.ร.บ.ข้อมูลข่าวสารของราชการ พ.ศ. ๒๕๔๐	เพื่อให้ผู้เข้าร่วมกิจกรรมตระหนักถึงความสำคัญของอุดมธรรม จริยธรรมและความโปร่งใสในการทำงาน	ผู้เข้าร่วมอบรม ๕๐ คน	๑๐,๐๐๐	๑๐,๐๐๐	๑๐,๐๐๐	๑๐,๐๐๐	๑๐,๐๐๐	ผู้เข้าร่วมกิจกรรมมีความพึงพอใจร้อยละ ๙๐	ผู้เข้าร่วมกิจกรรมตระหนักถึงความสำคัญของอุดมธรรม จริยธรรมและความโปร่งใสในการทำงานเพิ่มขึ้น	สำนักปลัด
รวม	๑๕-โครงการ			๑,๐๐๐,๐๐๐	๑,๐๐๐,๐๐๐	๑,๐๐๐,๐๐๐	๑,๐๐๐,๐๐๐	๑,๐๐๐,๐๐๐			

รายละเอียดโครงการพัฒนา  
ที่นำมาจากแผนพัฒนาหมู่บ้านและแผนพัฒนาชุมชน  
(พ.ศ. ๒๕๖๖-๒๕๗๐)

องค์การบริหารส่วนตำบลนาบอน อำเภอนาบอน จังหวัดนครศรีธรรมราช

ยุทธศาสตร์ชาติ ๒๐ ปี ยุทธศาสตร์การสร้างความสามารถในการแข่งขัน

ก. ยุทธศาสตร์จังหวัดที่ ๑ บริหารจัดการเกษตรกรรมสู่มาตรฐานครบวงจร และเป็นมิตรกับสิ่งแวดล้อม

ข. ยุทธศาสตร์การพัฒนาขององค์กรปกครองส่วนท้องถิ่นในเขตจังหวัดที่ ๔ การพัฒนาโครงสร้างพื้นฐาน

๑. ยุทธศาสตร์ด้านโครงสร้างพื้นฐาน

(แบบ ร.๑๖/๑)

๑.๑ แผนงานการรักษาความสงบภายใน

ที่	โครงการ	วัตถุประสงค์	เป้าหมาย (ผลผลิตของโครงการ)	งบประมาณ					ตัวชี้วัด (KPI)	ผลที่คาดว่าจะได้รับ	ที่มาของ โครงการ	หน่วยงานที่ รับผิดชอบหลัก
				๒๕๖๖ (บาท)	๒๕๖๗ (บาท)	๒๕๖๘ (บาท)	๒๕๖๙ (บาท)	๒๕๗๐ (บาท)				
๑	โครงการติดตั้งกล้องวงจรปิด (CCTV) หมู่ที่ ๘	เพื่อป้องกันและแก้ไขปัญหายาเสพติดในชุมชนและจุดเสี่ยงในพื้นที่ตำบลนาบอน	ติดตั้งกล้องวงจรปิด (CCTV) บริเวณในเขตพื้นที่ หมู่ที่ ๘ จำนวน ๘ จุดตามแบบที่ อบต. กำหนด					๘๙๐,๐๐๐	ร้อยละของผู้ที่ได้รับประโยชน์ และร้อยละของปัญหายาเสพติดลดลง	ประชาชนมีความปลอดภัยในชีวิตและทรัพย์สินเพิ่มขึ้นและปัญหา ยาเสพติดลดลง	แผนหมู่บ้าน	สำนักปัด
๒	โครงการติดตั้งกล้องวงจรปิด (CCTV) หมู่ที่ ๙	เพื่อป้องกันและแก้ไขปัญหายาเสพติดในชุมชนและจุดเสี่ยงในพื้นที่ตำบลนาบอน	ติดตั้งกล้องวงจรปิด (CCTV) บริเวณในเขตพื้นที่ หมู่ที่ ๙ จำนวน ๘ จุดตามแบบที่ อบต. กำหนด	๘๙๐,๐๐๐					ร้อยละของผู้ที่ได้รับประโยชน์ และร้อยละของปัญหายาเสพติดลดลง	ประชาชนมีความปลอดภัยในชีวิตและทรัพย์สินเพิ่มขึ้นและปัญหา ยาเสพติดลดลง	แผนหมู่บ้าน	สำนักปัด

ที่	โครงการ	วัตถุประสงค์	เป้าหมาย (ผลผลิตของโครงการ)	งบประมาณ					ตัวชี้วัด (KPI)	ผลที่คาดว่าจะได้รับ	ที่มาของ โครงการ	หน่วยงานที่ รับผิดชอบหลัก
				๒๕๖๖ (บาท)	๒๕๖๗ (บาท)	๒๕๖๘ (บาท)	๒๕๖๙ (บาท)	๒๕๗๐ (บาท)				
๓	โครงการติดตั้งกล้องวงจรปิด (CCTV) หมู่ที่ ๑๐	เพื่อป้องกันและแก้ไขปัญหายาเสพติดในชุมชนและจุดเสี่ยงในพื้นที่ตำบลนาบอน	ติดตั้งกล้องวงจรปิด (CCTV) บริเวณในเขตพื้นที่ หมู่ที่ ๑๐ จำนวน ๔ จุดตามแบบที่ อบต. กำหนด				๒๕๖๙ (บาท)	๒๕๖๙ (บาท)	๒๕๗๐ (บาท)	ประชาชนมีความปลอดภัยในชีวิตและทรัพย์สินเพิ่มขึ้นและปัญหา ยาเสพติดลดลง	แผนหมู่บ้าน	สำนักปลัด
๔	โครงการติดตั้งกล้องวงจรปิด (CCTV) หมู่ที่ ๑๓	เพื่อป้องกันและแก้ไขปัญหายาเสพติดในชุมชนและจุดเสี่ยงในพื้นที่ตำบลนาบอน	ติดตั้งกล้องวงจรปิด (CCTV) บริเวณในเขตพื้นที่ หมู่ที่ ๑๓ จำนวน ๕ จุดตามแบบที่ อบต. กำหนด			๔๕๐,๐๐๐				ประชาชนมีความปลอดภัยในชีวิตและทรัพย์สินเพิ่มขึ้นและปัญหา ยาเสพติดลดลง	แผนหมู่บ้าน	สำนักปลัด
รวม	๔ โครงการ			๔๕๐,๐๐๐	๔๕๐,๐๐๐	๔๕๐,๐๐๐	๔๕๐,๐๐๐	๔๕๐,๐๐๐	๔๕๐,๐๐๐			

รายละเอียดโครงการพัฒนา

ที่นำมาจากแผนพัฒนาหมู่บ้านและแผนพัฒนาชุมชน

(พ.ศ. ๒๕๖๖-๒๕๗๐)

องค์การบริหารส่วนตำบลนาบอน อำเภอนาบอน จังหวัดนครศรีธรรมราช

ยุทธศาสตร์ชาติ ๒๐ ปี ยุทธศาสตร์สร้างความสามารถในการแข่งขัน

ก. ยุทธศาสตร์จังหวัดที่ ๑ บริหารจัดการเกษตรและอุตสาหกรรมวงจร และเป็นมิตรกับสิ่งแวดล้อม

ข. ยุทธศาสตร์การพัฒนาขององค์กรปกครองส่วนท้องถิ่นในเขตจังหวัดที่ ๔ การพัฒนาโครงสร้างพื้นฐาน

๑. ยุทธศาสตร์ด้านโครงสร้างพื้นฐาน

(แบบ ผ.๐๗/๑)

๑.๓ แผนงานอุตสาหกรรมและการโยธา

ที่	โครงการ	วัตถุประสงค์	เป้าหมาย (ผลผลิตของโครงการ)	งบประมาณ					ตัวชี้วัด (KPI)	ผลที่คาดว่าจะ จะได้รับ	ที่มาของ โครงการ	หน่วยงานที่ รับผิดชอบหลัก
				๒๕๖๖ (บาท)	๒๕๖๗ (บาท)	๒๕๖๘ (บาท)	๒๕๖๙ (บาท)	๒๕๗๐ (บาท)				
๑	โครงการก่อสร้างถนนคอนกรีตเสริมเหล็กสายหัวสะพานคลองสำโรง - ถนนเทศบาลลำอ้อบ้านนาบอน หมู่ที่ ๓	เพื่อให้ประชาชนมีเส้นทางสัญจรและขนส่งผลผลิตทางการเกษตรที่มั่นคงและปลอดภัย	โดยทำการก่อสร้างถนนคอนกรีตเสริมเหล็กผิวจราจรขนาดกว้าง ๓.๐๐ ม. ยาว ๒๕๐ เมตร ๑.๑๕ ม. หรือพื้นที่ก่อสร้างไม่น้อยกว่า ๗๕๐ ตร.ม. ใช้วัสดุหินคลุกถมไหล่ทางตามสภาพเดิมโดยใช้วัสดุหินคลุกจำนวนไม่น้อยกว่า ๒๐ ลบ.ม. พร้อมติดตั้งป้ายประชาสัมพันธ์โครงการจำนวน ๑ป้าย รายละเอียดตามแบบแปลนที่ อบต.นาบอน กำหนด	๔๖๔,๐๐๐						ประชาชนมีเส้นทางสัญจรและขนส่งผลผลิตทางการเกษตรที่มั่นคงและปลอดภัย	แผนพัฒนาหมู่บ้าน	กองช่าง
๒	โครงการขุดลอกหนองคันสา -คลองมัน หมู่ที่ ๓	เพื่อให้ประชาชนมีน้ำใช้ตลอดปี	โดยทำการขุดลอกขนาดปากคูระบายน้ำกว้างเฉลี่ย ๒.๐๐ เมตร ยาว ๓๒๐ เมตร	๓๖,๙๐๐						ระยะทางของหนองที่ขุดลอก	แผนพัฒนาหมู่บ้าน	กองช่าง

ที่	โครงการ	วัตถุประสงค์	เป้าหมาย (ผลผลิตของโครงการ)	งบประมาณ					ตัวชี้วัด (KPI)	ผลที่คาดว่าจะได้รับ	ที่มาของโครงการ	หน่วยงานที่รับผิดชอบหลัก
				๒๕๖๖ (บาท)	๒๕๖๗ (บาท)	๒๕๖๘ (บาท)	๒๕๖๙ (บาท)	๒๕๗๐ (บาท)				
๓	โครงการวางท่อระบายน้ำสายทอง ไร่สูง - ห้วยผาก-หน้าบ้านนายไสว รอดสุข หมู่ที่ ๕	เพื่อระบายน้ำท่วม ต้นถนน	โดยทำการวางท่อระบายน้ำ ระยะทาง ๓๕ เมตร			๑๒๐,๐๐๐			ระยะทางที่ก่อสร้างท่อระบายน้ำ	มีท่อระบายน้ำเพื่อระบายน้ำท่วมขังบนถนน	แผนพัฒนาหมู่บ้าน	กองช่าง
๔	โครงการวางท่อระบายน้ำสายตัดต่อกับศูนย์พันธ์พืชทะเลเลี้ยง (ทุ่งโตนเกาะ) หมู่ที่ ๕	เพื่อระบายน้ำท่วม ต้นถนน	โดยทำการวางท่อระบายน้ำ ระยะทาง ๓๐๐ เมตร	๓๐๐,๐๐๐					ระยะทางที่ก่อสร้างท่อระบายน้ำ	มีท่อระบายน้ำเพื่อระบายน้ำท่วมขังบนถนน	แผนพัฒนาหมู่บ้าน	กองช่าง
๕	โครงการบุกเบิกถนนสายบ้านบางระออง ทองเหลืองนาค - บางวรรณเพ็ญ มณีวรรณ หมู่ที่ ๕	เพื่อเพิ่มเส้นทางให้การคมนาคมและขนส่งผลผลิตทางการเกษตรสะดวกสบาย และปลอดภัยมากขึ้น	โดยทำการบุกเบิกถนน ขนาดกว้าง ๔ เมตร ยาว ๕๐๐ เมตร หรือพื้นที่บุกเบิกไม่น้อยกว่า ๒,๐๐๐ ตารางเมตร ตามรูปแบบและรายละเอียดของ อบต.นาบอน			๕๐๐,๐๐๐			ระยะทางของถนนที่บุกเบิก	ประชาชนมีเส้นทางสัญจรและขนส่งผลผลิตทางการเกษตรที่มีสะดวกและปลอดภัย	แผนพัฒนาหมู่บ้าน	กองช่าง
๖	โครงการบุกเบิกถนนสายบ้านนายพัว ทองหอม - บ้านนางสุดาวันน้อย หมู่ที่ ๕	เพื่อเพิ่มเส้นทางให้การคมนาคมและขนส่งผลผลิตทางการเกษตรสะดวกสบาย และปลอดภัยมากขึ้น	โดยทำการบุกเบิกถนน ขนาดกว้าง ๔ เมตร ยาว ๕๐๐ เมตร หรือพื้นที่บุกเบิกไม่น้อยกว่า ๒,๐๐๐ ตารางเมตร ตามรูปแบบและรายละเอียดของ อบต.นาบอน				๕๐๐,๐๐๐		ระยะทางของถนนที่บุกเบิก	ประชาชนมีเส้นทางสัญจรและขนส่งผลผลิตทางการเกษตรที่มีสะดวกและปลอดภัย	แผนพัฒนาหมู่บ้าน	กองช่าง

ที่	โครงการ	วัตถุประสงค์	เป้าหมาย (ผลผลิตของโครงการ)	งบประมาณ					ตัวชี้วัด (KPI)	ผลที่คาดว่าจะได้รับ	ที่มาของโครงการ	หน่วยงานที่รับผิดชอบหลัก
				๒๕๖๖ (บาท)	๒๕๖๗ (บาท)	๒๕๖๘ (บาท)	๒๕๖๙ (บาท)	๒๕๗๐ (บาท)				
๗	โครงการปรับปรุงถนนสายบ้านเขมบอบ หัวฝาย หมู่ที่ ๕	เพื่อปรับปรุงเส้นทางประชาชนมีเส้นทางในการคมนาคมที่สะดวกรวดเร็วและปลอดภัย	โดยทำการปรับปรุงถนน ขนาด กว้าง ๓ เมตร ยาว ๕๐๐ เมตร หน้า ๐.๑๕ เมตร หรือมีพื้นที่บุกเบิกไม่น้อยกว่า ๑.๕๐๐ ตารางเมตร	๑๓๕,๐๐๐					ระยะทางของถนนที่ปรับปรุง	ประชาชนมีเส้นทางสัญจรและขนส่งผลผลิตทางการเกษตรที่มั่นคงและปลอดภัย	แผนพัฒนาหมู่บ้าน	กองช่าง
๘	โครงการขุดลอกห้วยสายหัวฝาย หมู่ที่ ๕ - คลองจิ้ง	เพื่อให้ประชาชนมีน้ำใช้ตลอดปี	โดยทำการขุดลอกห้วย ขนาด กว้าง ๔ เมตร ยาว ๑,๐๐๐ เมตร ลึก ๒ เมตร				๓๒๔,๐๐๐		ระยะทางของห้วยที่ขุดลอก	ประชาชนมีน้ำใช้อย่างพอเพียง	แผนพัฒนาหมู่บ้าน	กองช่าง
๙	โครงการขุดลอกคูระบายน้ำถนนสายหัวฝาย-อวดพันธ์ หมู่ที่ ๕	เพื่อระบายน้ำท่วมขังบนถนน	โดยทำการขุดลอกคูระบายน้ำ ขนาด กว้าง ๒ เมตร ลึก ๑ เมตร ยาว ๔๐๐ เมตร	๔๙๖,๐๐๐					ระยะทางของคูระบายน้ำที่ขุดลอก	ประชาชนมีน้ำใช้อย่างพอเพียง	แผนพัฒนาหมู่บ้าน	กองช่าง
๑๐	โครงการบุกเบิกถนนสายทางจำ ชื่อมตประสาธน์ - เขต หมู่ที่ ๓ ต.นาบอน	เพื่อเพิ่มเส้นทางในการคมนาคมที่สะดวกรวดเร็วและปลอดภัย	โดยทำการบุกเบิกถนน ขนาด กว้าง ๔ เมตร ยาว ๑,๐๐๐ เมตร หรือมีพื้นที่บุกเบิกไม่น้อยกว่า ๔,๐๐๐ ตารางเมตร ตามรูปแบบและรายละเอียดของ				๕๐๐,๐๐๐		ระยะทางของถนนที่บุกเบิก	ประชาชนมีเส้นทางสัญจรและขนส่งผลผลิตทางการเกษตรที่	แผนพัฒนาหมู่บ้าน	กองช่าง
๑๑	โครงการบุกเบิกถนนสายบ้านนางสุ้ย พิบูลย์ - นายประไพ ดอกถิ่น หมู่ที่ ๖	เพื่อเพิ่มเส้นทางในการคมนาคมที่สะดวกรวดเร็วและปลอดภัย	โดยทำการบุกเบิกถนน ขนาด กว้าง ๓ เมตร ยาว ๕๐๐ เมตร หรือมีพื้นที่บุกเบิกไม่น้อยกว่า ๑,๕๐๐ ตารางเมตร รายละเอียดตามแบบแปลนที่ออกแบบโดยนักเทคนิค					๕๐๐,๐๐๐	ระยะทางของถนนที่บุกเบิก	ประชาชนมีเส้นทางสัญจรและขนส่งผลผลิตทางการเกษตรที่มั่นคงและปลอดภัย	แผนพัฒนาหมู่บ้าน	กองช่าง

ที่	โครงการ	วัตถุประสงค์	เป้าหมาย (ผลผลิตของโครงการ)	งบประมาณ					ตัวชี้วัด (KPI)	ผลที่คาดว่าจะได้รับ	ที่มาของโครงการ	หน่วยงานที่รับผิดชอบหลัก
				๒๕๖๖ (บาท)	๒๕๖๗ (บาท)	๒๕๖๘ (บาท)	๒๕๖๙ (บาท)	๒๕๗๐ (บาท)				
๑๒	โครงการขุดลอกสระน้ำพรุเขนศักดิ์ หมู่ที่ ๗	เพื่อให้ประชาชนมีน้ำใช้ตลอดปี	โดยทำการขุดลอกสระน้ำขนาดกว้าง ๓๐ เมตร ยาว ๑๒๐ เมตร ลึก ๕ เมตร ความจุ ๑๘,๐๐๐ ลบ.ม. จำนวน ๑ แห่ง					๑,๐๐,๐๐๐ (บาท)	ประชาชนมีน้ำใช้อย่างพอเพียง	แผนพัฒนาหมู่บ้าน	กองช่าง	
๑๓	โครงการขุดลอก คลองไธ้-นาโพธิ์ หมู่ที่ ๗	เพื่อระบายน้ำท่วมขังบนถนน	โดยทำการขุดลอกสระน้ำขนาดกว้าง ๒ เมตร ลึก ๑ เมตร ยาว ๑,๒๐๐ เมตร	๔๙๖,๐๐๐					ประชาชนมีน้ำใช้อย่างพอเพียง	แผนพัฒนาหมู่บ้าน	กองช่าง	
๑๔	โครงการขุดเจาะบ่อบาดาล หมู่ที่ ๗	เพื่อให้ประชาชนมีน้ำใช้ตลอดปี	ขุดเจาะบ่อบาดาลในเขตพื้นที่หมู่ที่ ๗ จำนวน ๑ บ่อ				๓๐๐,๐๐๐		จำนวนของบ่อน้ำที่ขุด	แผนพัฒนาหมู่บ้าน	กองช่าง	
๑๕	โครงการก่อสร้างถนนคอนกรีตเสริมเหล็กสายสถานีนาสวน บูลยทรง - ใต้ปโนน หมู่ที่ ๘	เพื่อให้ประชาชนมีเส้นทางสัญจรและขนส่งผลผลิตทางการเกษตรที่มั่นคงและปลอดภัย	โดยทำการก่อสร้างถนนคอนกรีตเสริมเหล็กขนาดกว้าง ๔.๐๐ ม. ยาว ๒๐๐ ม. หน้า ๐.๑๕ ม.หรือที่ที่ก่อสร้างไม่น้อยกว่า ๘๐๐ ตร.ม.ใช้วัสดุหินคลุกถมให้เท่ากับสภาพเดิมโดยใช้วัสดุหินคลุกจำนวนไม่น้อยกว่า ๒๐ ลบ.ม.พร้อมติดตั้งป้ายประชาสัมพันธ์โครงการ จำนวน ๑ป้าย รายละเอียดตามแบบแปลนที่ อบต.นาบอนกำหนด	๔๘๐,๐๐๐					ประชาชนมีเส้นทางสัญจรและขนส่งผลผลิตทางการเกษตรที่มั่นคงและปลอดภัย	แผนพัฒนาหมู่บ้าน	กองช่าง	

ที่	โครงการ	วัตถุประสงค์	เป้าหมาย (ผลผลิตของโครงการ)	งบประมาณ					ผลที่คาดว่าจะได้รับ	ที่มาของโครงการ	หน่วยงานที่รับผิดชอบหลัก
				๒๕๖๖ (บาท)	๒๕๖๗ (บาท)	๒๕๖๘ (บาท)	๒๕๖๙ (บาท)	๒๕๗๐ (บาท)			
๑๖	โครงการก่อสร้างถนนคอนกรีตเสริมเหล็กสายบ้านบางเคียน การติดตั้งน้ำคองมิ่ง หมู่ที่ ๘	เพื่อให้ประชาชนมีเส้นทางสัญจรและขนส่งผลผลิตทางการเกษตรที่มีคนงและปลอดภัย	โดยทำการก่อสร้างถนนคอนกรีตเสริมเหล็ก ขนาดกว้าง ๓ เมตร ยาว ๗๐๐ เมตร ทน ๐.๑๕ เมตร หรือมีพื้นที่คอนกรีตเสริมเหล็กไม่น้อยกว่า ๒,๓๐๐ ตารางเมตร รายละเอียดตามแบบมาตรฐานทางแบบเลขที่ ท ๑-๑๑ พร้อมติดตั้งป้ายประชาสัมพันธ์โครงการ จำนวน ๑ ป้าย					๖๕๑,๐๐๐	ประชาชนมีเส้นทางสัญจรและขนส่งผลผลิตทางการเกษตรที่มีคนงและปลอดภัย	แผนพัฒนาหมู่บ้าน	กองช่าง
๑๗	โครงการขุดลอกสระน้ำควนทั้ง หมู่ที่ ๘	เพื่อให้ประชาชนมีน้ำใช้ตลอดปี	โดยทำการขุดลอกสระน้ำควนทั้ง ขนาดกว้าง ๕๘ เมตร ยาว ๑๓๐ เมตร ลึก ๗ เมตร จำนวน ๑ แห่ง			๘๐๐,๐๐๐			ประชาชนมีน้ำใช้อย่างพอเพียง	แผนพัฒนาหมู่บ้าน	กองช่าง
๑๘	โครงการก่อสร้างฝายน้ำล้นคองมิ่ง หมู่ที่ ๘	เพื่อให้ประชาชนมีน้ำใช้ตลอดปี	โดยทำการก่อสร้างฝายน้ำล้น ขนาด กว้าง ๑๐ เมตร สูง ๒ เมตร ผนังข้าง สูง ๓.๕๐ เมตร					๑,๐๐๐,๐๐๐	ประชาชนมีน้ำใช้อย่างพอเพียง	แผนพัฒนาหมู่บ้าน	กองช่าง

ที่	โครงการ	วัตถุประสงค์	เป้าหมาย (ผลผลิตของโครงการ)	งบประมาณ					ตัวชี้วัด (KPI)	ผลที่คาดว่าจะได้รับ	ที่มาของ โครงการ	หน่วยงานที่ รับผิดชอบหลัก
				๒๕๖๖ (บาท)	๒๕๖๗ (บาท)	๒๕๖๘ (บาท)	๒๕๖๙ (บาท)	๒๕๗๐ (บาท)				
๑๙	โครงการก่อสร้างถนน คอนกรีตเสริมเหล็กสาย แยกบ้านนาย ประกิจ ไชยศบาล - หน้ำเขื่อน หมู่ที่ ๙	เพื่อให้ประชาชนมี เส้นทางสัญจรและ ขนส่งผลผลิตทางการ เกษตรที่มั่นคงและ ปลอดภัย	โดยทำการก่อสร้างถนนคอนกรีต เสริมเหล็กผิวจราจรขนาดกว้าง ๕.๐๐ ม. ยาว ๒๐๐ ม. หน้า ๐.๑๕ กม.หรือพื้นที่ก่อสร้างไม่ น้อยกว่า ๘๐๐ ตร.ม.ใช้วัสดุ หินคลุกคุณภาพดีตามสภาพ เดิมโดยใช้วัสดุหินคลุกจำนวนไม่ น้อยกว่า ๒๐ ต.บ.ม.พร้อมติดตั้ง ป้ายประชาสัมพันธ์โครงการ จำนวน ๑ป้าย รายละเอียด ตามงบประมาณที่ อนุมัติมาบน กำหนด	๔๙๖,๐๐๐					ประชาชนมี เส้นทางสัญจร และขนส่ง ผลผลิตทาง การเกษตรที่ มั่นคงและ ปลอดภัย	แผนพัฒนา หมู่บ้าน	กองช่าง	
๒๐	โครงการก่อสร้างถนน คอนกรีตเสริมเหล็กสาย บ้านนางคำโย สุภาพ- ศูนย์เพาะพันธุ์พืช หมู่ที่ ๙	เพื่อให้ประชาชนมี เส้นทางสัญจรและ ขนส่งผลผลิตทางการ เกษตรที่มั่นคงและ ปลอดภัย	โดยทำการก่อสร้างถนนคอนกรีต เสริมเหล็ก ขนาดกว้าง ๕ เมตร ยาว ๑,๕๐๐ เมตร หน้า ๐.๑๕ เมตร หรือพื้นที่คอนกรีตเสริม เหล็กไม่น้อยกว่า ๒,๐๐๐ ตาราง เมตร รายละเอียดตามแบบ มาตรฐานงานทางแบบเลขที่ ท ๓-๑๑ พร้อมติดตั้งป้าย ประชาสัมพันธ์โครงการ จำนวน ๑ ป้าย	๙๙๕,๐๐๐				ประชาชนมี เส้นทางสัญจร และขนส่ง ผลผลิตทาง การเกษตรที่ มั่นคงและ ปลอดภัย	แผนพัฒนา หมู่บ้าน	กองช่าง		

ที่	โครงการ	วัตถุประสงค์	เป้าหมาย (ผลผลิตของโครงการ)	งบประมาณ					ตัวชี้วัด (KPI)	ผลที่คาดว่าจะ ได้รับ	ที่มาของ โครงการ	หน่วยงานที่ รับผิดชอบหลัก
				๒๕๖๖ (บาท)	๒๕๖๗ (บาท)	๒๕๖๘ (บาท)	๒๕๖๙ (บาท)	๒๕๗๐ (บาท)				
๒๑	โครงการปรับปรุงถนน สายบ้านนาบอนันท์ เผือกสม - บ้านนาย สมหมาย รัตนพันธ์ หมู่ที่ ๙	เพื่อให้ประชาชนมี เส้นทางสัญจรและ ขนส่งผลผลิตทางการ เกษตรที่มั่นคงและ ปลอดภัย	โดยทำการปรับปรุงถนนขนาด กว้าง ๓ เมตร ยาว ๓๐๐ เมตร หน้า ๐.๑๕ เมตร พร้อมพื้นที่ คอนกรีตเสริมเหล็กไม่น้อยกว่า ๙๐๐ ตารางเมตร			๒๖๐,๐๐๐			ระยะทางของ ถนนที่ปรับปรุง	ประชาชนมี เส้นทางสัญจร และขนส่ง ผลผลิตทาง การเกษตรที่ มั่นคงและ ปลอดภัย	แผนพัฒนา หมู่บ้าน	กองช่าง
๒๒	โครงการขุดลอกสระน้ำ บ้านนาขุนทด หมู่ที่ ๙	เพื่อให้ประชาชนมีน้ำ ใช้ตลอดปี	ขุดลอกสระน้ำ ขนาดกว้าง ๑๐๐ เมตร ยาว ๒๐๐ เมตร ลึก ๗ เมตร จำนวน ๑ แห่ง				๑,๐๐๐,๐๐๐		ระยะทางของ สระน้ำที่ขุดลอก	ประชาชนมีน้ำ ใช้อย่างพอเพียง	แผนพัฒนา หมู่บ้าน	กองช่าง
๒๓	โครงการขุดลอกสระน้ำ หนองตม หมู่ที่ ๑๐	เพื่อให้ประชาชนมีน้ำ ใช้ตลอดปี	โดยทำการขุดลอกสระน้ำบ้าน หนองตม ขนาดกว้าง ๕๕ เมตร ยาว ๑๕๐ เมตร ลึก ๔ เมตร ความจุ ๒๓,๑๐๐ ลบ.ม. จำนวน ๑ แห่ง			๙๐๐,๐๐๐			ระยะทางของ สระน้ำที่ขุดลอก	ประชาชนมีน้ำ ใช้อย่างพอเพียง	แผนพัฒนา หมู่บ้าน	กองช่าง

ที่	โครงการ	วัตถุประสงค์	เป้าหมาย (ผลผลิตของโครงการ)	งบประมาณ					ตัวชี้วัด (KPI)	ผลที่คาดว่าจะได้รับ	ที่มาของโครงการ	หน่วยงานที่รับผิดชอบหลัก
				๒๕๖๖ (บาท)	๒๕๖๗ (บาท)	๒๕๖๘ (บาท)	๒๕๖๙ (บาท)	๒๕๗๐ (บาท)				
๒๔	โครงการก่อสร้างถนนคอนกรีตเสริมเหล็กเสริมเหล็กถนนสายแยกซอยเก่า - ถนนรถไฟ ๗๔๑ หมู่ที่ ๑๓	เพื่อให้ประชาชนมีเส้นทางสัญจรและขนส่งผลผลิตทางการเกษตรที่มีมั่นคงและปลอดภัย	โดยทำการก่อสร้างถนนคอนกรีตเสริมเหล็กเสริมเหล็กขนาดกว้าง ๔.๐๐ ม. ยาว ๒๐๐ ม. ทน ๐.๑๕ ม.หรือพื้นที่ก่อสร้างไม่น้อยกว่า ๘๐๐ ตร.ม.ใช้วัสดุหินคลุกถมให้สูงตามสภาพเดิมโดยใช้วัสดุหินคลุกจำนวนไม่น้อยกว่า ๒๐ ลบ.ม.พร้อมติดตั้งป้ายประชาสัมพันธ์โครงการ จำนวน ๑ป้าย รายละเอียดตามแบบแปลนที่ อบต.นาบอน กำหนด	๔๕๐,๐๐๐					ระยะทางของถนนที่ก่อสร้าง	แผนพัฒนาหมู่บ้าน	กองช่าง	
๒๕	โครงการขุดเจาะบ่อนบาดาล หมู่ที่ ๑๓	เพื่อให้ประชาชนมีน้ำใช้ตลอดปี	ขุดเจาะบ่อนบาดาลในเขตพื้นที่หมู่ที่ ๑๓ จำนวน ๑ บ่อ				๖๐๐,๐๐๐		จำนวนบ่อน้ำที่ขุดได้อย่างเพียงพอ	แผนพัฒนาหมู่บ้าน	กองช่าง	
๒๖	โครงการรื้อเดิมและปรับปรุงศาลาประชาจำหมู่บ้าน หมู่ที่ ๙	เพื่อใช้เป็นสถานที่ในการดำเนินงานร่วมคิด ร่วมทำ และการมีส่วนร่วมในการทำกิจกรรมต่างๆของคนในหมู่บ้านและชุมชน	โดยทำการรื้อเดิมและปรับปรุงศาลาประชาจำหมู่บ้าน จำนวน ๑ หลัง		๕๐๐,๐๐๐			ประชาชนได้รับประโยชน์จากศาลาประชาจำหมู่บ้าน	มีสถานที่ในการจัดกิจกรรมต่างๆของคนในหมู่บ้านและชุมชน	แผนพัฒนาหมู่บ้าน	กองช่าง	

ที่	โครงการ	วัตถุประสงค์	เป้าหมาย (ผลผลิตของโครงการ)	งบประมาณ					ตัวชี้วัด (KPI)	ผลที่คาดว่าจะได้รับ	ที่มาของโครงการ	หน่วยงานที่รับผิดชอบหลัก
				๒๕๖๖ (บาท)	๒๕๖๗ (บาท)	๒๕๖๘ (บาท)	๒๕๖๙ (บาท)	๒๕๗๐ (บาท)				
๒๗	โครงการติดตั้งเสาไฟฟ้าใช้พลังงานแสงอาทิตย์ สายหน้าโรงพยาบาลนบอน - สีแยกนาโพธิ์ เขต หมู่ที่ ๒๓,๖,๗	เพื่อให้ประชาชนมีความสะดวกปลอดภัยและมีไฟฟ้าใช้อย่างเพียงพอ	ติดตั้งเสาไฟฟ้าโซลาร์เซลล์ ระยะทาง ๕,๗๐๐ เมตร					๗๕๕,๐๐๐	ประชาชนมีความปลอดภัยในชีวิตและทรัพย์สินเพิ่มขึ้น	แผนพัฒนาหมู่บ้าน	กองช่าง	
๒๘	โครงการขยายเขตไฟฟ้าสาธารณะสายหัวฝัก-อวดพันธุ - บ้านนาบุญพิพล เกตุรัตน์ - หน้า บ้านนายนายถาวร เทพรัตน์ หมู่ที่ ๕	เพื่อให้ประชาชนมีความสะดวกปลอดภัยและมีไฟฟ้าใช้อย่างเพียงพอ	ขยายเขตไฟฟ้า สาธารณะ ระยะทาง ๑,๐๐๐ เมตร		๕๐๐,๐๐๐				ประชาชนมีความปลอดภัยในชีวิตและทรัพย์สินเพิ่มขึ้น	แผนพัฒนาหมู่บ้าน	กองช่าง	
๒๙	โครงการขยายเขตไฟฟ้าสาธารณะสายหนองไธ้-หัวฝัก หมู่ที่ ๕	เพื่อให้ประชาชนมีความสะดวกปลอดภัยและมีไฟฟ้าใช้อย่างเพียงพอ	ขยายเขตไฟฟ้า สาธารณะ ระยะทาง ๕๐๐ เมตร				๓๐๐,๐๐๐		ประชาชนมีความปลอดภัยในชีวิตและทรัพย์สินเพิ่มขึ้น	แผนพัฒนาหมู่บ้าน	กองช่าง	

ที่	โครงการ	วัตถุประสงค์	วัตถุประสงค์ (ผลผลิตของโครงการ)	งบประมาณ					ตัวชี้วัด (KPI)	ผลที่คาดว่าจะได้รับ	ที่มาของโครงการ	หน่วยงานที่รับผิดชอบหลัก
				๒๕๖๖ (บาท)	๒๕๖๗ (บาท)	๒๕๖๘ (บาท)	๒๕๖๙ (บาท)	๒๕๗๐ (บาท)				
๓๐	โครงการขยายเขตไฟฟ้าสาธารณะสาย บ้านนายคุณ ควบสี่ทอง -- บ้านนายสีกิ่งชา ขวัญกลับ หมู่ที่ ๕	เพื่อให้ประชาชนมีความสะดวกปลอดภัยและมีไฟฟ้าใช้อย่างเพียงพอ	ขยายเขตไฟฟ้า สาธารณะ ระยะทาง ๔๐๐ เมตร					๒๕๖,๐๐๐ (บาท)	ประชาชนมีความปลอดภัยในชีวิตและทรัพย์สินเพิ่มขึ้น	แผนพัฒนาหมู่บ้าน	กองช่าง	
๓๑	โครงการขยายเขตไฟฟ้าสาธารณะสวนนายควน บุญทรง - ไลตันไทน หมู่ที่ ๘	เพื่อให้ประชาชนมีความสะดวกปลอดภัยและมีไฟฟ้าใช้อย่างเพียงพอ	ขยายเขตไฟฟ้า ระยะทาง ๒,๐๐๐ เมตร					๘๐๐,๐๐๐	ประชาชนมีความปลอดภัยในชีวิตและทรัพย์สินเพิ่มขึ้น	แผนพัฒนาหมู่บ้าน	กองช่าง	
๓๒	โครงการขยายเขตไฟฟ้าสาธารณะสายสามแยกบ้านนายอนันต์ เขียวกลม -- นายสมหมาย รัตนพันธ์ หมู่ที่ ๙	เพื่อให้ประชาชนมีความสะดวกปลอดภัยและมีไฟฟ้าใช้อย่างเพียงพอ	ขยายเขตไฟฟ้า ระยะทาง ๘๐๐ เมตร					๕๐๐,๐๐๐	ประชาชนมีความปลอดภัยในชีวิตและทรัพย์สินเพิ่มขึ้น	แผนพัฒนาหมู่บ้าน	กองช่าง	

ที่	โครงการ	วัตถุประสงค์	เป้าหมาย (ผลผลิตของโครงการ)	งบประมาณ					ตัวชี้วัด (KPI)	ผลที่คาดว่าจะได้รับ	ที่มาของโครงการ	หน่วยงานที่รับผิดชอบหลัก
				๒๕๖๖ (บาท)	๒๕๖๗ (บาท)	๒๕๖๘ (บาท)	๒๕๖๙ (บาท)	๒๕๗๐ (บาท)				
๓๓	โครงการขยายเสาไฟฟ้าข้ามถนนบ้านปางลัดดาวัลย์ เจริญศักดิ์ หมู่ที่ ๙	เพื่อให้ประชาชนมีความสะดวกปลอดภัยและมีไฟฟ้าใช้อย่างเพียงพอ	ขยายเขตไฟฟ้า ระยะทาง ๑๐๐ เมตร				๕๐,๐๐๐		ประชาชนมีความปลอดภัยในชีวิตและทรัพย์สินเพิ่มขึ้น	แผนพัฒนาหมู่บ้าน	กองช่าง	
๓๔	โครงการขยายเขตไฟฟ้าแรงต่ำสายถนนบ้านนายหงส์สวัสดิ์ - บ้านนายชอบ ขอบทุกกิจกรรมที่ ๑๐	เพื่อให้ประชาชนมีความสะดวกปลอดภัยและมีไฟฟ้าใช้อย่างเพียงพอ	ขยายเขตไฟฟ้า ระยะทาง ๘๐๐ เมตร			๑๕๐,๐๐๐			ประชาชนมีความปลอดภัยในชีวิตและทรัพย์สินเพิ่มขึ้น	แผนพัฒนาหมู่บ้าน	กองช่าง	
๓๕	โครงการขยายเขตไฟฟ้าแรงต่ำสายบ้านนายสวัสดิ์ รัตบุรี- นางวิไลพร จึงโพน หมู่ที่ ๑๑	เพื่อให้ประชาชนมีความสะดวกปลอดภัยและมีไฟฟ้าใช้อย่างเพียงพอ	ขยายเขตไฟฟ้า ระยะทาง ๕๐๐ เมตร				๕๐,๐๐๐		ประชาชนมีความปลอดภัยในชีวิตและทรัพย์สินเพิ่มขึ้น	แผนพัฒนาหมู่บ้าน	กองช่าง	

ที่	โครงการ	วัตถุประสงค์	เป้าหมาย (ผลผลิตของโครงการ)	งบประมาณ					ตัวชี้วัด (KPI)	ผลที่คาดว่าจะได้รับ	ที่มาของ โครงการ	หน่วยงานที่ รับผิดชอบหลัก
				๒๕๖๖ (บาท)	๒๕๖๗ (บาท)	๒๕๖๘ (บาท)	๒๕๖๙ (บาท)	๒๕๗๐ (บาท)				
๓๖	โครงการขยายเขตไฟฟ้าพร้อมติดตั้งไฟฟ้าสาธารณะหมู่ที่ ๑๒ สายพื้นที่หมู่ที่ ๖ บ้านเกาะ บ้านควนสห และบ้านนายสวัสดิ์รัตนบุรี - บ้านนายวินัย ไชยคชบาล	เพื่อให้ประชาชนมีความสะดวกปลอดภัยและมีไฟฟ้าใช้อย่างเพียงพอ	ขยายเขตไฟฟ้าพร้อมติดตั้งไฟฟ้าสาธารณะระยะทาง ๕๐๐ เมตร	๒๕๐,๐๐๐					ระยะเวลาของไฟฟ้าที่ขยายเขต	ประชาชนมีความปลอดภัยในชีวิตและทรัพย์สินเพิ่มขึ้น	แผนพัฒนาหมู่บ้าน	กองช่าง
๓๗	โครงการติดตั้งเสาไฟฟ้าโสตเซลล์ในซอยพริกเล็ก หมู่ที่ ๑๒	เพื่อให้ประชาชนมีความสะดวกปลอดภัยและมีไฟฟ้าใช้อย่างเพียงพอ	ติดตั้งเสาไฟฟ้าโสตเซลล์ระยะทาง ๓๐๐ เมตร					๒๕๐,๐๐๐	ระยะเวลาของเสาไฟฟ้าที่ติดตั้ง	ประชาชนมีความปลอดภัยในชีวิตและทรัพย์สินเพิ่มขึ้น	แผนพัฒนาหมู่บ้าน	กองช่าง
๓๘	โครงการติดตั้งเสาไฟฟ้าโสตเซลล์สายสามแยกควนสห - ศาลาเทพ หมู่ที่ ๑๒	เพื่อให้ประชาชนมีความสะดวกปลอดภัยและมีไฟฟ้าใช้อย่างเพียงพอ	ติดตั้งเสาไฟฟ้าโสตเซลล์ระยะทาง ๑,๒๐๐ เมตร	๔๕๐,๐๐๐					ระยะเวลาของเสาไฟฟ้าที่ติดตั้ง	ประชาชนมีความปลอดภัยในชีวิตและทรัพย์สินเพิ่มขึ้น	แผนพัฒนาหมู่บ้าน	กองช่าง

ที่	โครงการ	วัตถุประสงค์	เป้าหมาย (ผลผลิตของโครงการ)	งบประมาณ					ตัวชี้วัด (KPI)	ผลที่คาดว่าจะ จะได้รับ	ที่มาของ โครงการ	หน่วยงานที่ รับผิดชอบหลัก
				๒๕๖๖ (บาท)	๒๕๖๗ (บาท)	๒๕๖๘ (บาท)	๒๕๖๙ (บาท)	๒๕๗๐ (บาท)				
๓๙	โครงการติดตั้งเสาไฟฟ้าโวลตาเซลล์สายโรงพระขุนพล-บ้านหมื่นขาว หมู่ที่ ๑๒	เพื่อให้ประชาชนมีความสะดวกปลอดภัยและมีไฟฟ้าใช้อย่างเพียงพอ	ติดตั้งเสาไฟฟ้าโวลตาเซลล์ระยะทาง ๒,๓๐๐ เมตร				๘๐๐,๐๐๐		ระยะทางของเสาไฟฟ้าที่ติดตั้ง	ประชาชนมีความปลอดภัยในชีวิตและทรัพย์สินเพิ่มขึ้น	แผนพัฒนาหมู่บ้าน	กองช่าง
๔๐	โครงการติดตั้งเสาไฟฟ้าโวลตาเซลล์สายหัวสะพานเหล็ก-นายสมหมาย ไวยิก หมู่ที่ ๑๒	เพื่อให้ประชาชนมีความสะดวกปลอดภัยและมีไฟฟ้าใช้อย่างเพียงพอ	ติดตั้งเสาไฟฟ้าโวลตาเซลล์ระยะทาง ๕๐๐ เมตร				๓๐๐,๐๐๐		ระยะทางของเสาไฟฟ้าที่ติดตั้ง	ประชาชนมีความปลอดภัยในชีวิตและทรัพย์สินเพิ่มขึ้น	แผนพัฒนาหมู่บ้าน	กองช่าง
๔๑	โครงการขยายเขตไฟฟ้าถนนสายคลองจิ่ง - ฟุ่งสง-นางเนียม มณีฉาย หมู่ที่ ๑๓	เพื่อให้ประชาชนมีความสะดวกปลอดภัยและมีไฟฟ้าใช้อย่างเพียงพอ	ขยายเขตไฟฟ้าสาธารณะระยะทาง ๑,๕๐๐ เมตร	๔๓,๕๐๐					ระยะทางของไฟฟ้าที่ขยายเขต	ประชาชนมีความปลอดภัยในชีวิตและทรัพย์สินเพิ่มขึ้น	แผนพัฒนาหมู่บ้าน	กองช่าง
๔๒	โครงการขยายเขตประปาหมู่บ้าน สายบ้านนายสุภาพ บรร - บ้านนางวิไลวรรณ มณีฉาย หมู่ที่ ๑๑	เพื่อให้ประชาชนได้มีน้ำอุปโภคบริโภค ๒ เพื่อแก้ไขปัญหาด้านน้ำในช่วงฤดูแล้ง	ขยายเขตประปา ระยะทาง ๑,๓๐๐ เมตร	๒๒๐,๐๐๐					ร้อยละของประชาชนที่มีน้ำใช้อย่างพอเพียง	ประชาชนมีน้ำใช้อย่างพอเพียง	กองช่าง	กองช่าง

ที่	โครงการ	วัตถุประสงค์	เป้าหมาย (ผลผลิตของโครงการ)	งบประมาณ					ตัวชี้วัด (KPI)	ผลที่คาดว่าจะได้รับ	ที่มาของโครงการ	หน่วยงานที่รับผิดชอบหลัก
				๒๕๖๖ (บาท)	๒๕๖๗ (บาท)	๒๕๖๘ (บาท)	๒๕๖๙ (บาท)	๒๕๗๐ (บาท)				
๔๓	โครงการขยายเขต ประปาหมู่บ้านของ เจียก หมู่ที่ ๑๖	๑.เพื่อให้ประชาชน ได้มีอุปโภคบริโภค ๒.เพื่อนำไป ปัญหาขาดแคลนน้ำ ในช่วงฤดูแล้ง	ขยายเขตประปา ระยะทาง ๑.๑๐๐ เมตร			๒๐๐,๐๐๐			ร้อยละของ ประชาชนมีน้ำ ใช้อย่างพอเพียง	ประชาชนมีน้ำ ใช้อย่างพอเพียง	กองช่าง	กองช่าง
รวม	๔๓ โครงการ			๑,๒๖๓,๕๐๐	๓,๑๕๗,๐๐๐	๓,๑๗๐,๐๐๐	๔,๑๗๕,๐๐๐	๕,๒๕๖,๐๐๐				

รายละเอียดโครงการพัฒนา

ที่นำมาจากแผนพัฒนาหมู่บ้านและแผนพัฒนาชุมชน

(พ.ศ. ๒๕๖๖-๒๕๗๐)

องค์การบริหารส่วนตำบลนาบอน จังหวัดนครศรีธรรมราช

ยุทธศาสตร์ชาติ ๒๐ ปี ยุทธศาสตร์การพัฒนาอำเภอนาบอน จังหวัดนครศรีธรรมราช

ก. ยุทธศาสตร์จังหวัดที่ ๑ บริหารจัดการเกษตรและอุตสาหกรรมมูลค่าสูง และเป็นมิตรกับสิ่งแวดล้อม

ข. ยุทธศาสตร์การพัฒนาขององค์กรปกครองส่วนท้องถิ่นในเขตจังหวัดที่ ๔ การพัฒนาโครงสร้างพื้นฐาน

๓. ยุทธศาสตร์การพัฒนาเศรษฐกิจ

๓.๑ แผนงานสร้างความเข้มแข็งของชุมชน

(แบบ ผ.๐๒/๑)

ที่	โครงการ	วัตถุประสงค์	เป้าหมาย (ผลผลิตของโครงการ)	งบประมาณ				ตัวชี้วัด (KPI)	ผลที่คาดว่าจะ ได้รับ	ที่มาของ โครงการ	หน่วยงานที่ รับผิดชอบ หลัก
				๒๕๖๖ (บาท)	๒๕๖๗ (บาท)	๒๕๖๘ (บาท)	๒๕๖๙ (บาท)				
๑	โครงการส่งเสริมอาชีพกลุ่ม เครื่องแกง หมู่ที่ ๓	เพื่อส่งเสริมด้านอาชีพและ เพื่อส่งเสริมให้ประชาชนมี รายได้เสริม	กลุ่มสตรี กลุ่มผู้สูงอายุ และ ประชาชน จำนวน ๕๐ คน		๕๐,๐๐๐			ร้อยละ ๖๐ ของผู้ที่ เข้าร่วมกิจกรรมมี ความพึงพอใจ	ประชาชนมีอาชีพเสริม ก่อให้เกิดรายได้เพิ่มมาก ขึ้น	แผนหมู่บ้าน	สำนักปลัด
๒	โครงการส่งเสริมอาชีพกลุ่ม ทำดอกไม้จันทน์ หมู่ที่ ๔	เพื่อส่งเสริมด้านอาชีพและ เพื่อส่งเสริมให้ประชาชนมี รายได้เสริม	กลุ่มสตรี กลุ่มผู้สูงอายุ และ ประชาชน จำนวน ๕๐ คน			๕๐,๐๐๐		ร้อยละ ๖๐ ของผู้ที่ เข้าร่วมกิจกรรมมี ความพึงพอใจ	ประชาชนมีอาชีพเสริม ก่อให้เกิดรายได้เพิ่มมาก ขึ้น	แผนหมู่บ้าน	สำนักปลัด
๓	โครงการส่งเสริมอาชีพแม่ ประชาชน หมู่ที่ ๕	เพื่อพัฒนาความรู้และทักษะ ในอาชีพให้แก่กลุ่มสตรี แม่บ้านด้วยโอกาสให้ สามารถนำไปเป็นอาชีพ เสริมก่อให้เกิดรายได้	กลุ่มสตรี กลุ่มผู้สูงอายุ และ ประชาชน หมู่ที่ ๕ จำนวน ๕๐ คน			๓๐๐,๐๐๐		ร้อยละ ๖๐ ของผู้ที่ เข้าร่วมกิจกรรมมี ความพึงพอใจ	กลุ่มสตรี กลุ่มผู้สูงอายุ ได้พัฒนาความรู้และ ทักษะในอาชีพให้แก่ กลุ่มสตรีแม่บ้าน ผู้ด้อยโอกาสให้สามารถ นำไปเป็นอาชีพเสริม ก่อให้เกิดรายได้เพิ่มมาก ขึ้น	แผนหมู่บ้าน	สำนักปลัด

ที่	โครงการ	วัตถุประสงค์	เป้าหมาย (ผลผลิตของโครงการ)	งบประมาณ					ตัวชี้วัด (KPI)	ผลที่คาดว่าจะ ได้รับ	ที่มาของ โครงการ	หน่วยงานที่ รับผิดชอบ หลัก
				๒๕๖๖ (บาท)	๒๕๖๗ (บาท)	๒๕๖๘ (บาท)	๒๕๖๙ (บาท)	๒๕๗๐ (บาท)				
๔	โครงการส่งเสริมอาชีพกลุ่ม ปลูกผักสวนครัว หมู่ที่ ๔	เพื่อส่งเสริมด้านอาชีพและ เพื่อส่งเสริมให้ประชาชนมี รายได้เสริม	กลุ่มสตรี กลุ่มผู้สูงอายุ และ ประชาชน จำนวน ๕๐ คน					๕๐,๐๐๐	ประชาชนมีอาชีพเสริม ก่อให้เกิดรายได้เพิ่มมาก ขึ้น	แผนหมู่บ้าน	สำนักปลัด	
๕	โครงการส่งเสริมอาชีพกลุ่ม ทำดอกไม้จันทน์ หมู่ที่ ๖	เพื่อส่งเสริมด้านอาชีพและ เพื่อส่งเสริมให้ประชาชนมี รายได้เสริม	กลุ่มสตรี กลุ่มผู้สูงอายุ และ ประชาชน จำนวน ๕๐ คน	๕๐,๐๐๐					ประชาชนมีอาชีพเสริม ก่อให้เกิดรายได้เพิ่มมาก ขึ้น	แผนหมู่บ้าน	สำนักปลัด	
๖	โครงการส่งเสริมอาชีพกลุ่ม เลี้ยงปลาในท่อซีเมนต์ หมู่ที่ ๖	เพื่อส่งเสริมด้านอาชีพและ เพื่อส่งเสริมให้ประชาชนมี รายได้เสริม	กลุ่มสตรี กลุ่มผู้สูงอายุ และ ประชาชน จำนวน ๕๐ คน	๕๐,๐๐๐					ประชาชนมีอาชีพเสริม ก่อให้เกิดรายได้เพิ่มมาก ขึ้น	แผนหมู่บ้าน	สำนักปลัด	
๗	โครงการส่งเสริมอาชีพกลุ่ม ทำขนม(ข้าวเหนียวแก้ว) หมู่ ที่ ๘	เพื่อส่งเสริมด้านอาชีพและ เพื่อส่งเสริมให้ประชาชนมี รายได้เสริม	กลุ่มสตรี กลุ่มผู้สูงอายุ และ ประชาชน จำนวน ๕๐ คน	๕๐,๐๐๐					ประชาชนมีอาชีพเสริม ก่อให้เกิดรายได้เพิ่มมาก ขึ้น	แผนหมู่บ้าน	สำนักปลัด	
๘	โครงการส่งเสริมอาชีพกลุ่ม เลี้ยงหอยขมในท่อซีเมนต์ หมู่ที่ ๘	เพื่อส่งเสริมด้านอาชีพและ เพื่อส่งเสริมให้ประชาชนมี รายได้เสริม	กลุ่มสตรี กลุ่มผู้สูงอายุ และ ประชาชน จำนวน ๕๐ คน	๕๐,๐๐๐					ประชาชนมีอาชีพเสริม ก่อให้เกิดรายได้เพิ่มมาก ขึ้น	แผนหมู่บ้าน	สำนักปลัด	
๙	โครงการส่งเสริมอาชีพแก่ ประชาชน หมู่ที่ ๘	เพื่อพัฒนาความรู้และทักษะ ในอาชีพให้แก่กลุ่มสตรี แม่บ้านผู้ด้อยโอกาสให้ สามารถนำไปเป็นอาชีพ เสริมก่อให้เกิดรายได้	กลุ่มสตรี กลุ่มผู้สูงอายุ และ ประชาชน หมู่ที่ ๘ จำนวน ๕๐ คน					๑๐๐,๐๐๐	กลุ่มสตรี กลุ่มผู้สูงอายุ ได้พัฒนาความรู้และ ทักษะในอาชีพให้แก่ กลุ่มสตรีแม่บ้าน ผู้ด้อยโอกาสให้สามารถ นำไปเป็นอาชีพเสริม ก่อให้เกิดรายได้เพิ่มมาก ขึ้น	แผนหมู่บ้าน	สำนักปลัด	
๑๐	โครงการส่งเสริมอาชีพกลุ่ม เลี้ยงหอยขมในท่อซีเมนต์ หมู่ที่ ๙	เพื่อส่งเสริมด้านอาชีพและ เพื่อส่งเสริมให้ประชาชนมี รายได้เสริม	กลุ่มสตรี กลุ่มผู้สูงอายุ และ ประชาชน จำนวน ๕๐ คน	๕๐,๐๐๐					ประชาชนมีอาชีพเสริม ก่อให้เกิดรายได้เพิ่มมาก ขึ้น	แผนหมู่บ้าน	สำนักปลัด	

ที่	โครงการ	วัตถุประสงค์	เป้าหมาย (ผลผลิตของโครงการ)	งบประมาณ					ตัวชี้วัด (KPI)	ผลที่คาดว่าจะได้รับ	ที่มาของโครงการ	หน่วยงานที่รับผิดชอบหลัก
				๒๕๖๖ (บาท)	๒๕๖๗ (บาท)	๒๕๖๘ (บาท)	๒๕๖๙ (บาท)	๒๕๗๐ (บาท)				
๑๑	โครงการส่งเสริมสนับสนุน กลุ่มวิสาหกิจชุมชน/กลุ่ม อาชีพ หมู่ที่ ๑๐	เพื่อส่งเสริมด้านอาชีพและ เพื่อส่งเสริมให้ประชาชนมี รายได้เสริม	กลุ่มสตรี กลุ่มผู้สูงอายุ และ ประชาชน จำนวน ๕๐ คน	๕๐,๐๐๐					ร้อยละ ๖๐ของผู้ที่ เข้าร่วมกิจกรรมมี ความพึงพอใจ	แผนหมู่บ้าน	สำนักปลัด	
๑๒	โครงการส่งเสริมอาชีพกลุ่ม เลี้ยงปลาทุก หมู่ที่ ๑๑	เพื่อส่งเสริมด้านอาชีพและ เพื่อส่งเสริมให้ประชาชนมี รายได้เสริม	กลุ่มสตรี กลุ่มผู้สูงอายุ และ ประชาชน จำนวน ๕๐ คน			๕๐,๐๐๐			ร้อยละ ๖๐ของผู้ที่ เข้าร่วมกิจกรรมมี ความพึงพอใจ	แผนหมู่บ้าน	สำนักปลัด	
<b>รวม</b>				๑๐๐,๐๐๐	๑๕๐,๐๐๐	๑๕๐,๐๐๐	๑๕๐,๐๐๐	๑๕๐,๐๐๐				

รายละเอียดโครงการพัฒนา

ที่นำมาจากแผนพัฒนาหมู่บ้านและแผนพัฒนาชุมชน

(พ.ศ. ๒๕๖๖-๒๕๗๐)

องค์การบริหารส่วนตำบลนาบอน อำเภอนาบอน จังหวัดนครศรีธรรมราช

ยุทธศาสตร์ชาติ ๒๐ ปี ยุทธศาสตร์การสร้างความสามารถในการแข่งขัน

ก. ยุทธศาสตร์จังหวัดที่ ๑ บริหารจัดการเกษตรและอุตสาหกรรมสู่มาตรฐานครบวงจร และเป็นมิตรกับสิ่งแวดล้อม

ข. ยุทธศาสตร์การพัฒนาขององค์กรปกครองส่วนท้องถิ่นในเขตจังหวัดที่ ๔ การพัฒนาโครงสร้างพื้นฐาน

๔. ยุทธศาสตร์การพัฒนาทรัพยากรธรรมชาติและสิ่งแวดล้อม

๔.๑ แผนงานการศาสนาวัฒนธรรมและนันทนาการ

ที่	โครงการ	วัตถุประสงค์	เป้าหมาย (ผลผลิตของโครงการ)	งบประมาณ					ตัวชี้วัด (KPI)	ผลที่คาดว่าจะได้รับ	หน่วยงานที่รับผิดชอบหลัก	ที่มาของโครงการ	หน่วยงานที่รับผิดชอบหลัก
				๒๕๖๖ (บาท)	๒๕๖๗ (บาท)	๒๕๖๘ (บาท)	๒๕๖๙ (บาท)	๒๕๗๐ (บาท)					
๑	โครงการปรับปรุงภูมิทัศน์คลองแม่กวาด หมู่ที่ ๑	เพื่อปรับปรุงภูมิทัศน์ให้สะอาดเรียบร้อยสวยงาม สะอาดเรียบร้อยสวยงาม	ปรับปรุงภูมิทัศน์บริเวณคลองแม่กวาด					๓๐๐,๐๐๐	จำนวนประชาชนที่ได้รับประโยชน์	แหล่งน้ำได้รับการอนุรักษ์และมีสถานที่พักผ่อนหย่อนใจ	กองช่าง	แผนหมู่บ้าน	กองช่าง
๒	โครงการปรับปรุงภูมิทัศน์คลองแม่กวาด หมู่ที่ ๒	เพื่อปรับปรุงภูมิทัศน์ให้สะอาดเรียบร้อยสวยงาม	ปรับปรุงภูมิทัศน์บริเวณคลองแม่กวาด	๓๐๐,๐๐๐					จำนวนประชาชนที่ได้รับประโยชน์	แหล่งน้ำได้รับการอนุรักษ์และมีสถานที่พักผ่อนหย่อนใจ	กองช่าง	แผนหมู่บ้าน	กองช่าง
๓	โครงการปรับปรุงภูมิทัศน์คลองแม่กวาด หมู่ที่ ๒	เพื่อปรับปรุงภูมิทัศน์ให้สะอาดเรียบร้อยสวยงามพร้อมรองรับนักท่องเที่ยวที่จะเข้ามาเที่ยวชม	ปรับปรุงภูมิทัศน์บริเวณคลองแม่กวาด	๕๐๐,๐๐๐					จำนวนประชาชนที่ได้รับประโยชน์	แหล่งน้ำได้รับการอนุรักษ์และมีสถานที่พักผ่อนหย่อนใจ	กองช่าง	แผนหมู่บ้าน	กองช่าง

(แบบ ส.๐๒๖/๑)

ที่	โครงการ	วัตถุประสงค์	เป้าหมาย (ผลผลิตของโครงการ)	งบประมาณ						ตัวชี้วัด (KPI)	ผลที่คาดว่าจะได้รับ	หน่วยงานที่รับผิดชอบหลัก	ที่มาของโครงการ	หน่วยงานที่รับผิดชอบหลัก
				๒๕๖๖ (บาท)	๒๕๖๗ (บาท)	๒๕๖๘ (บาท)	๒๕๖๙ (บาท)	๒๕๗๐ (บาท)	๒๕๗๑ (บาท)					
๔	โครงการปรับปรุงภูมิทัศน์หน้าห้องตอน หมู่ที่ ๓	เพื่อปรับปรุงภูมิทัศน์ให้สะอาดเรียบร้อยสวยงาม	ปรับปรุงภูมิทัศน์บริเวณของสองตอน			๓๐๑,๐๐๐				จำนวนประชาชนผู้ได้รับประโยชน์	แหล่งน้ำได้รับการอนุรักษ์และสถานที่พักผ่อนหย่อนใจ	กองช่าง	แผนหมู่บ้าน	กองช่าง
๕	โครงการปรับปรุงภูมิทัศน์หน้าวัดกลางของ หมู่ที่ ๔	เพื่อปรับปรุงภูมิทัศน์ให้สะอาดเรียบร้อยสวยงามพร้อมรับนักท่องเที่ยวที่จะเข้ามาเที่ยวชม	ปรับปรุงภูมิทัศน์บริเวณวัดกลาง	๕๐๑,๐๐๐						จำนวนประชาชนผู้ได้รับประโยชน์	แหล่งน้ำได้รับการอนุรักษ์และสถานที่พักผ่อนหย่อนใจ	กองช่าง	แผนหมู่บ้าน	กองช่าง
๖	โครงการปรับปรุงภูมิทัศน์รอบบริเวณสะพานน้ำเชี่ยว หมู่ที่ ๔	เพื่อปรับปรุงภูมิทัศน์ให้สะอาดเรียบร้อยสวยงาม	ปรับปรุงภูมิทัศน์บริเวณหน้าเขื่อน			๓๐๑,๐๐๐				จำนวนประชาชนผู้ได้รับประโยชน์	แหล่งน้ำได้รับการอนุรักษ์และสถานที่พักผ่อนหย่อนใจ	กองช่าง	แผนหมู่บ้าน	กองช่าง
๗	โครงการปรับปรุงภูมิทัศน์หน้าเขื่อน หมู่ที่ ๖	เพื่อปรับปรุงภูมิทัศน์ให้สะอาดเรียบร้อยสวยงาม	ปรับปรุงภูมิทัศน์บริเวณหน้าเขื่อน			๓๐๑,๐๐๐				จำนวนประชาชนผู้ได้รับประโยชน์	แหล่งน้ำได้รับการอนุรักษ์และสถานที่พักผ่อนหย่อนใจ	กองช่าง	แผนหมู่บ้าน	กองช่าง
๘	โครงการปรับปรุงภูมิทัศน์หน้าควน หมู่ที่ ๘	เพื่อปรับปรุงภูมิทัศน์ให้สะอาดเรียบร้อยสวยงาม	ปรับปรุงภูมิทัศน์บริเวณหน้าควน			๓๐๑,๐๐๐				จำนวนประชาชนผู้ได้รับประโยชน์	แหล่งน้ำได้รับการอนุรักษ์และสถานที่พักผ่อนหย่อนใจ	กองช่าง	แผนหมู่บ้าน	กองช่าง

ที่	โครงการ	วัตถุประสงค์	เป้าหมาย (ผลผลิตของโครงการ)	งบประมาณ						ตัวชี้วัด (KPI)	ผลที่คาดว่าจะได้รับ	หน่วยงานที่รับผิดชอบหลัก	ที่มาของโครงการ	หน่วยงานที่รับผิดชอบหลัก
				๒๕๖๖ (บาท)	๒๕๖๗ (บาท)	๒๕๖๘ (บาท)	๒๕๖๙ (บาท)	๒๕๗๐ (บาท)	๒๕๗๑ (บาท)					
๘	โครงการติดตั้งป้ายรณรงค์ห้ามขี้สับร่าโดยการสอดใส่ฟ้า หมู่ที่ ๘	เพื่อป้องกันการลักลอบขี้สับร่าและเป็นการรณรงค์ให้ประชาชนงดสูบบุหรี่	ติดตั้งป้ายรณรงค์ห้ามขี้สับร่า โดยการสอดใส่ฟ้า จำนวน ๑ ป้าย	-	-	-	-	๑๐๐,๐๐๐	-	จำนวนประชาชนที่ได้รับประโยชน์	องค์กรปกครองส่วนท้องถิ่น	แผนหมู่บ้าน	กองช่าง	
๑๐	โครงการปรับปรุงภูมิทัศน์บริเวณโรงเรียนบ้านหนองตาม หมู่ที่ ๑๐	เพื่อปรับปรุงภูมิทัศน์ให้สะอาดเรียบร้อยสวยงาม	ปรับปรุงภูมิทัศน์บริเวณโรงเรียนบ้านหนองตาม	-	-	-	-	๓๐๐,๐๐๐	-	จำนวนประชาชนที่ได้รับประโยชน์	บริเวณโรงเรียนที่ได้รับการปรับปรุงและประชาชนได้มีสถานที่ประกอบกิจกรรมต่างๆ และสถานที่พักผ่อนหย่อนใจ	แผนหมู่บ้าน	กองช่าง	กองช่าง
รวม	๑๐ โครงการ			๑,๐๐๐,๐๐๐	๕๐๐,๐๐๐	๕๐๐,๐๐๐	๕๐๐,๐๐๐	๕๐๐,๐๐๐	๕๐๐,๐๐๐					

**รายละเอียดโครงการพัฒนา  
แผนพัฒนาท้องถิ่น(พ.ศ.๒๕๖๖ - ๒๕๗๐)**

สำหรับ โครงการที่เกิดขึ้นศักยภาพขององค์กรปกครองส่วนท้องถิ่นที่ใช้สำหรับประสานแผนพัฒนาท้องถิ่น  
องค์การบริหารส่วนตำบลนาบอน อำเภอนาบอน จังหวัดนครศรีธรรมราช

ยุทธศาสตร์ชาติ ๒๐ ปี ยุทธศาสตร์สร้างความสามารถในการแข่งขัน

ก. ยุทธศาสตร์จังหวัดที่ ๑ บริหารจัดการเกษตรและอุตสาหกรรมสู่มาตรฐานครบวงจร และเป็นมิตรกับสิ่งแวดล้อม

ข. ยุทธศาสตร์การพัฒนาระบบโครงสร้างพื้นฐาน

๑. ยุทธศาสตร์ด้านโครงสร้างพื้นฐาน

(แบบ ผ.๑๒/๒)

**๑.๑ แผนงานอุตสาหกรรมและการโยธา**

ที่	โครงการ	วัตถุประสงค์	เป้าหมาย (ผลผลิตของโครงการ)	งบประมาณ				ตัวชี้วัด (KPI)	ผลที่คาดว่าจะได้รับ	หน่วยงานที่รับผิดชอบหลัก
				๒๕๖๖ (บาท)	๒๕๖๗ (บาท)	๒๕๖๘ (บาท)	๒๕๗๐ (บาท)			
๑	โครงการก่อสร้างสถานีไฟฟ้า เอบประสงค์ หมู่ที่ ๑ ตำบลนาบอน	เพื่อให้ประชาชนมีสถานที่ ออกกำลังกายที่ได้มาตรฐาน	โดยทำการก่อสร้างสถานีไฟฟ้า เอบประสงค์ (สนามฟุตบอล) ขนาดกว้าง ๒๑ เมตร ยาว ๔๑ เมตร หรือคิดเป็นพื้นที่ใช้สอยไม่ น้อยกว่า ๘๖๑ ตารางเมตร พร้อม ติดตั้งป้ายประชาสัมพันธ์โครงการ จำนวน ๑ ป้าย รายละเอียดตาม แบบแปลนที่ อบต.กำหนด	๒,๘๐๐,๐๐๐				จำนวนสถานี กีฬาที่ก่อสร้าง	ประชาชนมี สถานที่ออกกำลังกาย ที่ปลอดภัยได้ มาตรฐาน	กองช่าง

รายละเอียดโครงการพัฒนา

แผนพัฒนาท้องถิ่น(พ.ศ.๒๕๖๖ - ๒๕๗๐)

สำหรับ ประธานโครงการที่เกิดศักยภาพขององค์กรปกครองส่วนท้องถิ่นที่ใช้สำหรับประสานแผนพัฒนาท้องถิ่น

องค์การบริหารส่วนตำบลนาบอน อำเภอนาบอน จังหวัดนครศรีธรรมราช

ยุทธศาสตร์ชาติ ๒๐ ปี ยุทธศาสตร์สร้างความสามารถในการแข่งขัน

ก. ยุทธศาสตร์จังหวัดที่ ๑ บริหารจัดการเกษตรและอุตสาหกรรมสู่มาตรฐานครบวงจร และเป็นมิตรกับสิ่งแวดล้อม

ข. ยุทธศาสตร์การพัฒนาขององค์กรปกครองส่วนท้องถิ่นในเขตจังหวัดที่ ๔ การพัฒนาโครงสร้างพื้นฐาน

๑. ยุทธศาสตร์ด้านโครงสร้างพื้นฐาน

(แบบ ส.๑๖/๒)

๑.๑ แผนงานอุตสาหกรรมและการโยธา

ที่	โครงการ	วัตถุประสงค์	เป้าหมาย (ผลผลิตของโครงการ)	งบประมาณ					ตัวชี้วัด (KPI)	ผลที่คาดว่าจะได้รับ	หน่วยงานที่รับผิดชอบหลัก
				๒๕๖๖ (บาท)	๒๕๖๗ (บาท)	๒๕๖๘ (บาท)	๒๕๖๙ (บาท)	๒๕๗๐ (บาท)			
๒	โครงการก่อสร้างถนนคอนกรีตเสริมเหล็กสายแยกศรีเจริญ - ถนนสาย นาบอน -แก้วแสน	เพื่อให้ประชาชนมีเส้นทางสัญจรและขนส่งผลผลิตทางการเกษตรที่มั่นคงและปลอดภัย	โดยทำการก่อสร้างถนนคอนกรีตเสริมเหล็ก ขนาดกว้าง ๔ เมตร ยาว ๑,๐๐๐เมตร หน้า ๑๓๕ เมตร หรือมีพื้นที่คอนกรีตเสริมเหล็กเสริมเหล็กไม่น้อยกว่า ๔,๐๐๐ ตารางเมตร ใช้วัสดุหินคลุกถมให้ตรงตามสภาพเดิมโดยใช้หินคลุกจำนวนไม่น้อยกว่า ๑๐ ลบ.ม. พร้อมเกลี่ยเรียบรายละเอียดตามแบบมาตรฐานงานทางแบบเลขที่ ท๑-๑๑ พร้อมติดตั้งป้ายประชาสัมพันธ์โครงการจำนวน ๑ ป้าย	๒,๕๐๐,๐๐๐					ระยะทางของถนนที่ก่อสร้าง	ประชาชนมีเส้นทางสัญจรและขนส่งผลผลิตทางการเกษตรที่มั่นคงและปลอดภัย	กองช่าง
๓	โครงการขุดลอกสระหนองหัวเสือ หมู่ที่ ๒	เพื่อให้ประชาชนมีน้ำใช้ตลอดปี	โดยทำการขุดลอกหนองหัวเสือขนาดกว้าง จำนวน ๒๐๐ เมตร ยาว ๘๕๐ เมตร ลึก ๖ เมตร						ระยะทางของสระที่ขุดลอก	ประชาชนมีน้ำใช้อย่างพอเพียง	กองช่าง

รายละเอียดโครงการพัฒนา

แผนพัฒนาท้องถิ่น(พ.ศ.๒๕๖๖ - ๒๕๗๐)

สำหรับ ประสานโครงการที่เกิดศักยภาพขององค์กรปกครองส่วนท้องถิ่นที่ใช้สำหรับประสานแผนพัฒนาท้องถิ่น

องค์การบริหารส่วนตำบลนาบอน อำเภอนาบอน จังหวัดนครศรีธรรมราช

ยุทธศาสตร์ชาติ ๒๐ ปี ยุทธศาสตร์การสร้างความสามารถในการแข่งขัน

ก. ยุทธศาสตร์จังหวัดที่ ๑ บริหารจัดการเกษตรและอุตสาหกรรมสู่มาตรฐานครบวงจร และเป็นมิตรกับสิ่งแวดล้อม

ข. ยุทธศาสตร์การพัฒนาขององค์กรปกครองส่วนท้องถิ่นในเขตจังหวัดที่ ๔ การพัฒนาโครงสร้างพื้นฐาน

๑. ยุทธศาสตร์ด้านโครงสร้างพื้นฐาน

(แบบ ผ.๐๑/๒)

๑.๑ แผนงานอุตสาหกรรมและการโยธา

ที่	โครงการ	วัตถุประสงค์	เป้าหมาย (ผลผลิตของโครงการ)	งบประมาณ				ตัวชี้วัด (KPI)	ผลที่คาดว่าจะได้รับ	หน่วยงานที่รับผิดชอบหลัก
				๒๕๖๖ (บาท)	๒๕๖๗ (บาท)	๒๕๖๘ (บาท)	๒๕๗๐ (บาท)			
๔	โครงการก่อสร้างสะพานข้ามคลองเป็น สายสามแยกบ้านบอยดี รัตนารณ์ - วัดชุม หมู่ที่ ๓	เพื่อให้ประชาชนมีเส้นทางสัญจรและขนส่งผลผลิตทางการเกษตรที่มีผลและปลอดภัย	โดยทำการก่อสร้างสะพานขนาด กว้าง ๔ เมตร ยาว ๒๐ เมตร หน้า ๑.๑๕ เมตร หรือมีพื้นที่คอนกรีตเสริมเหล็กเสริมเหล็กไม่น้อยกว่า ๘๐ ตารางเมตร พร้อมติดตั้งป้ายประชาสัมพันธ์ โครงการ จำนวน ๑ ป้าย ตามแบบมาตรฐานงานสะพาน ของ อปท.	๒,๒๐๐,๐๐๐				ระยะทางของสะพานที่ก่อสร้าง	ประชาชนมีเส้นทางสัญจรและขนส่งผลผลิตทางการเกษตรที่มั่นคงและปลอดภัย	กองช่าง



รายละเอียดโครงการพัฒนา

แผนพัฒนาท้องถิ่น(พ.ศ.๒๕๖๖ - ๒๕๗๐)

สำหรับ ประธานโครงการที่เกิดสภาพขององค์การปกครองส่วนท้องถิ่นที่ใช้สำหรับประสานแผนพัฒนาท้องถิ่น

องค์การบริหารส่วนตำบลนาบอน อำเภอนาบอน จังหวัดนครศรีธรรมราช

ยุทธศาสตร์ชาติ ๒๐ ปี ยุทธศาสตร์การสร้างความสามารถในการแข่งขัน

ก. ยุทธศาสตร์จังหวัดที่ ๑ บริหารจัดการเกษตรและอุตสาหกรรมสู่มาตรฐานครบวงจร และเป็นมิตรกับสิ่งแวดล้อม

ข. ยุทธศาสตร์การพัฒนาขององค์การปกครองส่วนท้องถิ่นในเขตจังหวัดที่ ๔ การพัฒนาโครงสร้างพื้นฐาน

๑. ยุทธศาสตร์ด้านโครงสร้างพื้นฐาน

(แบบ ส.๑๖/๒)

๑.๑ แผนงานอุตสาหกรรมและการโยธา

ที่	โครงการ	วัตถุประสงค์	เป้าหมาย (ผลผลิตของโครงการ)	งบประมาณ					ตัวชี้วัด (KPI)	ผลที่คาดว่าจะได้รับ	หน่วยงานที่รับผิดชอบหลัก
				๒๕๖๖ (บาท)	๒๕๖๗ (บาท)	๒๕๖๘ (บาท)	๒๕๖๙ (บาท)	๒๕๗๐ (บาท)			
๖	โครงการก่อสร้างถนนคอนกรีตเสริมเหล็ก สายแยกบ้านโคกหวาง - ความระห่อน หมู่ที่ ๓	เพื่อให้ประชาชนมีเส้นทางในการคมนาคมที่สะดวก รวดเร็วและปลอดภัย	โดยทำการก่อสร้างถนนคอนกรีตเสริมเหล็ก ผิวจราจรกว้าง ๕.๐๐เมตร ยาว ๓.๖๕๐ เมตร หน้า ๐.๓๕ ม. หรือพื้นที่ก่อสร้างมีเนื้อที่กว่า ๖,๖๐๐ ตร.ม. ใช้วัสดุหินคลุกถมให้สภาพถนนสภาพดีกว่า ๑๕๘ ตร.ม. พร้อมวางท่อระบายน้ำ คสล.(ปูนกบพื้น๓) ขนาด ๑ ๑.๐๐ x ๓.๐๐ เมตร จำนวน ๑ จุด ๘ ห่อ, วางท่อระบายน้ำ คสล.(ปูนกบพื้น๓) ขนาด ๑ ๑.๐๐ x ๓.๐๐ เมตร จำนวน ๑ จุด ๘ ห่อ, วางท่อระบายน้ำ คสล.(ปูนกบพื้น๓) ขนาด ๑ ๑.๖๐ x ๑.๖๐ เมตร จำนวน ๑ จุด ๘ ห่อ พร้อมติดตั้งท่อประปาขึ้นบ่อดีโครงการจำนวน ๑ ป้าย รายละเอียดตามแบบมาตรฐานทาง แบบเลขที่ ๗๓๐-๑	๕,๖๐๐,๐๐๐					ระยะทางของถนนที่ก่อสร้าง	ประชาชนมีเส้นทางและขนส่งผลผลิตทาง การเกษตรที่มั่นคงและปลอดภัย	กองช่าง

รายละเอียดโครงการพัฒนา

แผนพัฒนาท้องถิ่น(พ.ศ.๒๕๖๖ - ๒๕๗๐)

สำหรับ ประสานโครงการที่เกินศักยภาพขององค์กรปกครองส่วนท้องถิ่นที่ใช้สำหรับประสานแผนพัฒนาท้องถิ่น

องค์การบริหารส่วนตำบลนาบอน อำเภอนาบอน จังหวัดนครศรีธรรมราช

ยุทธศาสตร์ชาติ ๒๐ ปี ยุทธศาสตร์การสร้างความสามารถในการแข่งขัน

ก. ยุทธศาสตร์จังหวัดที่ ๑ บริหารจัดการเกษตรและอุตสาหกรรมสู่มาตรฐานครบวงจร และเป็นมิตรกับสิ่งแวดล้อม

ข. ยุทธศาสตร์การพัฒนาขององค์กรปกครองส่วนท้องถิ่นในเขตจังหวัดที่ ๔ การพัฒนาโครงสร้างพื้นฐาน

๑. ยุทธศาสตร์ด้านโครงสร้างพื้นฐาน

๑.๑ แผนงานอุตสาหกรรมและการโยธา

(แบบ ผ.๐๒/๒)

ที่	โครงการ	วัตถุประสงค์	เป้าหมาย (ผลผลิตของโครงการ)	งบประมาณ				ตัวชี้วัด (KPI)	ผลที่คาดว่าจะได้รับ	หน่วยงานที่รับผิดชอบหลัก
				๒๕๖๖ (บาท)	๒๕๖๗ (บาท)	๒๕๖๘ (บาท)	๒๕๗๐ (บาท)			
๗	โครงการก่อสร้างถนนคอนกรีตเสริมเหล็กสายบ้านคูวี๊ด นาคฤทธิ์ - ถนนเทศบาลหลังอำเภอนาบอน หมู่ที่ ๓	เพื่อให้ประชาชนมีเส้นทางสัญจรและขนส่งผลผลิตทางการเกษตรที่มั่นคงและปลอดภัย	โดยทำการก่อสร้าง มิราซอร์กว้าง ๔.๐๐ เมตร ยาว ๑,๕๕๐ เมตร ทน ๐.๑๕ ม. หรือพื้นที่ก่อสร้างไม่น้อยกว่า ๕.๗๖๐ ตร.ม. ใช้วัสดุหินคุณภาพดีต่างตามสภาพเดิม โดยใช้วัสดุหินลูกรังจำนวนไม่น้อยกว่า ๑๕๐ ลบ.ม. หรือคิดตั้งป้ายประชาสัมพันธ์โครงการจำนวน ๑ ป้าย รายละเอียดตามแบบมาตรฐานทาง แบบเลขที่ ท ๓-๐๑	๒๕๖๖ (บาท)	๒๕๖๗ (บาท)	๒๕๖๘ (บาท)	๒๕๗๐ (บาท)	ระยะเวลาของถนนที่ก่อสร้าง	ประชาชนมีเส้นทางสัญจรและขนส่งผลผลิตทางการเกษตรที่มั่นคงและปลอดภัย	กองช่าง

รายละเอียดโครงการพัฒนา

แผนพัฒนาท้องถิ่น(พ.ศ.๒๕๖๖ - ๒๕๗๐)

สำหรับ ประธานโครงการที่เกินศักยภาพขององค์กรปกครองส่วนท้องถิ่นที่ใช้สำหรับประสานแผนพัฒนาท้องถิ่น

องค์การบริหารส่วนตำบลนาบอน อำเภอนาบอน จังหวัดนครศรีธรรมราช

ยุทธศาสตร์ชาติ ๒๐ ปี ยุทธศาสตร์การสร้างความสามารถในการแข่งขัน

ก. ยุทธศาสตร์จังหวัดที่ ๑ บริหารจัดการเกษตรและอุตสาหกรรมฐานความรู้ และเป็นมิตรกับสิ่งแวดล้อม

ข. ยุทธศาสตร์การพัฒนาระบบโครงสร้างพื้นฐาน

๑. ยุทธศาสตร์ด้านโครงสร้างพื้นฐาน

๑.๑ แผนงานอุตสาหกรรมและการโยธา

(แบบ ส.๑๒/๒)

ที่	โครงการ	วัตถุประสงค์	เป้าหมาย (ผลผลิตของโครงการ)	งบประมาณ				ตัวชี้วัด (KPI)	ผลที่คาดว่าจะได้รับ	หน่วยงานที่รับผิดชอบหลัก
				๒๕๖๖ (บาท)	๒๕๖๗ (บาท)	๒๕๖๘ (บาท)	๒๕๗๐ (บาท)			
๘	โครงการบุกเบิกถนนสายสามแยกบ้านนายด้ตวัดมรณต์ - บ้านนายอรัลวัดนบุรี หมู่ที่ ๓	เพื่อเพิ่มเส้นทางให้การคมนาคมและขนส่งผลผลิตทางการเกษตร สะดวกสบายและปลอดภัยมากขึ้น	โดยทำการบุกเบิกถนน ขนาดกว้าง ๔ เมตร ยาว ๓,๓๐๐ เมตร หรือมีพื้นที่บุกเบิกไม่น้อยกว่า ๑๒,๐๐๐ ตารางเมตร ตามรูปแบบและรายละเอียดของ อนุบนาบอน				๓,๖๐๐,๐๐๐	ระยะเวลาของถนนที่บุกเบิก	ประชาชนมีเส้นทางสัญจรและขนส่งผลผลิตทางการเกษตรที่มั่นคงและปลอดภัย	กองช่าง
๙	โครงการบุกเบิกถนนสายหลักวัดพิศพิสัย - สามเเก้อ - นาบอน หมู่ที่ ๓	เพื่อเพิ่มเส้นทางให้การคมนาคมและขนส่งผลผลิตทางการเกษตร สะดวกสบายและปลอดภัยมากขึ้น	โดยทำการบุกเบิกถนน ขนาดกว้าง ๔ เมตร ยาว ๓,๓๐๐ เมตร หรือมีพื้นที่บุกเบิกไม่น้อยกว่า ๑๒,๐๐๐ ตารางเมตร ตามรูปแบบและรายละเอียดของ อนุบนาบอน				๓,๖๐๐,๐๐๐	ระยะเวลาของถนนที่บุกเบิก	ประชาชนมีเส้นทางสัญจรและขนส่งผลผลิตทางการเกษตรที่มั่นคงและปลอดภัย	กองช่าง

รายละเอียดโครงการพัฒนา

แผนพัฒนาท้องถิ่น(พ.ศ.๒๕๖๖ - ๒๕๗๐)

สำหรับ ประสานโครงการที่เกินศักยภาพขององค์กรปกครองส่วนท้องถิ่นที่ใช้สำหรับประสานแผนพัฒนาท้องถิ่น

องค์การบริหารส่วนตำบลนาบอน อำเภอนาบอน จังหวัดนครศรีธรรมราช

ยุทธศาสตร์ชาติ ๒๐ ปี ยุทธศาสตร์การสร้างความรู้ความสามารถในการแข่งขัน

ก. ยุทธศาสตร์จังหวัดที่ ๑ บริหารจัดการเกษตรและอุตสาหกรรมสู่มาตรฐานครบวงจร และเป็นมิตรกับสิ่งแวดล้อม

ข. ยุทธศาสตร์การพัฒนาขององค์กรปกครองส่วนท้องถิ่นในเขตจังหวัดที่ ๔ การพัฒนาโครงสร้างพื้นฐาน

๑. ยุทธศาสตร์ด้านโครงสร้างพื้นฐาน

(แบบ ร.๐๖/๒)

๑.๑ แผนงานอุตสาหกรรมและการโยธา

ที่	โครงการ	วัตถุประสงค์	เป้าหมาย (ผลผลิตของโครงการ)	งบประมาณ				ตัวชี้วัด (KPI)	ผลที่คาดว่าจะได้รับ	หน่วยงานที่รับผิดชอบหลัก
				๒๕๖๖ (บาท)	๒๕๖๗ (บาท)	๒๕๖๘ (บาท)	๒๕๗๐ (บาท)			
๓๐	โครงการก่อสร้างถนนคอนกรีตเสริมเหล็กสายยุทธศาสตร์ - บ้านนาพร้อมบุญแก้ว หมู่ที่ ๔	เพื่อให้ประชาชนมีเส้นทางสัญจรและขนส่งผลผลิตทางการเกษตรที่มั่นคงและปลอดภัย	โดยทำการก่อสร้างถนนคอนกรีตเสริมเหล็กขนาด กว้าง ๔ เมตร ยาว ๑,๒๐๐ เมตร ทนทาน ๐.๑๕ เมตร หรือมีพื้นที่ก่อสร้างทั้งหมดไม่น้อยกว่า ๔,๘๐๐ ตารางเมตร รายละเอียดตามแบบมาตรฐานงานทางแบบเลขที่ ท๑-๑๑ พร้อมติดตั้งป้ายประชาสัมพันธ์โครงการ จำนวน ๑ ป้าย	๒,๔๗๖,๐๐๐				ระยะทางของถนนที่ก่อสร้าง	ประชาชนมีเส้นทางสัญจรและขนส่งผลผลิตทางการเกษตรที่มั่นคงและปลอดภัย	กองช่าง

รายละเอียดโครงการพัฒนา

แผนพัฒนาท้องถิ่น(พ.ศ.๒๕๖๖ - ๒๕๗๐)

สำหรับ ประสานโครงการที่เกี่วกันศักยภาพขององค์กรปกครองส่วนท้องถิ่นที่ใช้สำนักงานแผนพัฒนาท้องถิ่น

องค์การบริหารส่วนตำบลนาบอน อำเภอนาบอน จังหวัดนครศรีธรรมราช

ยุทธศาสตร์ชาติ ๒๐ ปี ยุทธศาสตร์การสร้างความสามารถในการแข่งขัน

ก. ยุทธศาสตร์จังหวัดที่ ๑ บริหารจัดการเกษตรและอุตสาหกรรมสู่มาตรฐานครบวงจร และเป็นมิตรกับสิ่งแวดล้อม

ข. ยุทธศาสตร์การพัฒนาขององค์กรปกครองส่วนท้องถิ่นในเขตจังหวัดที่ ๔ การพัฒนาโครงสร้างพื้นฐาน

๑. ยุทธศาสตร์ด้านโครงสร้างพื้นฐาน

(แบบ ส.๑๒/๒)

๑.๑ แผนงานอุตสาหกรรมและการโยธา

ที่	โครงการ	วัตถุประสงค์	เป้าหมาย (ผลผลิตของโครงการ)	งบประมาณ				ตัวชี้วัด (KPI)	ผลที่คาดว่าจะได้รับ	หน่วยงานที่รับผิดชอบหลัก
				๒๕๖๖ (บาท)	๒๕๖๗ (บาท)	๒๕๖๘ (บาท)	๒๕๗๐ (บาท)			
๑๑	โครงการก่อสร้างถนนลาดยางแอสฟัลติกคอนกรีต สายคลองจิ่ง - ถนนยุทธศาสตร์ หมู่ที่ ๔,๑๔	เพื่อให้ประชาชนมีเส้นทางสัญจรและขนส่งผลผลิตทางการเกษตรที่มีผลและปลอดภัย	โดยทำการก่อสร้างบนลาดยางแอสฟัลติกคอนกรีต ขนาดกว้าง ๕.๐๐ เมตร ยาว ๑.๓๒๐ เมตร หนา ๐.๑๕ ม. หรือมีพื้นที่ดำเนินการไม่น้อยกว่า ๖,๖๐๐ ตารางเมตร หรือคิดตั้งป้ายประชาสัมพันธ์โครงการจำนวน ๑ ป้าย รายละเอียดตามปริมาณงานและแบบแปลนที่กำหนด	๔,๐๐๐,๐๐๐				ระยะทางของถนนที่ก่อสร้าง	ประชาชนมีเส้นทางสัญจรและขนส่งผลผลิตทางการเกษตรที่มั่นคงและปลอดภัย	กองช่าง

รายละเอียดโครงการพัฒนา  
แผนพัฒนาท้องถิ่น(พ.ศ.๒๕๖๖ - ๒๕๗๐)

สำหรับ ประสานโครงการที่เกี่วกันศักยภาพขององค์กรปกครองส่วนท้องถิ่นที่ใช้สำหรับประสานแผนพัฒนาท้องถิ่น  
องค์การบริหารส่วนตำบลนาบอน อำเภอนาบอน จังหวัดนครศรีธรรมราช

ยุทธศาสตร์ชาติ ๒๐ ปี ยุทธศาสตร์การสร้างความสามารถในการแข่งขัน

ก. ยุทธศาสตร์จังหวัดที่ ๑ บริหารจัดการเกษตรและอุตสาหกรรมสู่มาตรฐานครบวงจร และเป็นมิตรกับสิ่งแวดล้อม

ข. ยุทธศาสตร์การพัฒนาขององค์กรปกครองส่วนท้องถิ่นในเขตจังหวัดที่ ๔ การพัฒนาโครงสร้างพื้นฐาน

๑. ยุทธศาสตร์ด้านโครงสร้างพื้นฐาน

๑.๑ แผนงานอุตสาหกรรมและการโยธา

(แบบ ผ.๑๒/๒)

ที่	โครงการ	วัตถุประสงค์	เป้าหมาย (ผลผลิตของโครงการ)	งบประมาณ				ตัวชี้วัด (KPI)	ผลที่คาดว่าจะได้รับ	หน่วยงานที่รับผิดชอบหลัก
				๒๕๖๖ (บาท)	๒๕๖๗ (บาท)	๒๕๖๘ (บาท)	๒๕๖๙ (บาท)			
๑๒	โครงการปรับปรุงพื้นที่แหล่งท่องเที่ยววัดคลองจิ่ง หมู่ที่ ๔	เพื่อปรับปรุงพื้นที่ประชาชนมีเส้นทางในการคมนาคมที่สะดวกรวดเร็วและปลอดภัย	โดยทำการปรับปรุงถนน คสล. ผิวจราจรขนาดกว้าง ๔.๐๐ ม. หน้า ๐.๑๕ ระยะทางสองข้างทางข้างละ ๑๐๐ ม. (รวมสองข้าง ๒๐๐ ม.) พร้อมวางท่อแก๊ส ไฟฟ้าใหญ่ กับติดตั้งช่องข้างคลอง พร้อมติดตั้งป้ายประชาสัมพันธ์ โครงการจำนวน ๑ ป้าย รายละเอียดตามแบบแปลนมาตรฐานงานทาง แบบเลขที่ ๗๑-๐๑		๒๖๙๔๕,๐๐๐				มีเส้นทางคมนาคมที่สะดวก	กองช่าง

รายละเอียดโครงการพัฒนา

แผนพัฒนาท้องถิ่น(พ.ศ.๒๕๖๖ - ๒๕๗๐)

สำหรับ ประสานโครงการที่เกี่วกันศักยภาพขององค์กรปกครองส่วนท้องถิ่นที่ใช้สำหรับประสานแผนพัฒนาท้องถิ่น

องค์การบริหารส่วนตำบลนาบอน อำเภอนาบอน จังหวัดนครศรีธรรมราช

ยุทธศาสตร์ชาติ ๒๐ ปี ยุทธศาสตร์การสร้างความสามารถในการแข่งขัน

ก. ยุทธศาสตร์จังหวัดที่ ๑ บริหารจัดการเกษตรและอุตสาหกรรมสู่มาตรฐานครบวงจร และเป็นมิตรกับสิ่งแวดล้อม

ข. ยุทธศาสตร์การพัฒนาขององค์กรปกครองส่วนท้องถิ่นในเขตจังหวัดที่ ๔ การพัฒนาโครงสร้างพื้นฐาน

๑. ยุทธศาสตร์ด้านโครงสร้างพื้นฐาน

(แบบ ส.๑๒/๒)

๑.๑ แผนงานอุตสาหกรรมและการโยธา

ที่	โครงการ	วัตถุประสงค์	เป้าหมาย (ผลผลิตของโครงการ)	งบประมาณ				ตัวชี้วัด (KPI)	ผลที่คาดว่าจะได้รับ	หน่วยงานที่รับผิดชอบหลัก
				๒๕๖๖ (บาท)	๒๕๖๗ (บาท)	๒๕๖๘ (บาท)	๒๕๗๐ (บาท)			
๑๓	โครงการซ่อมสร้างถนนลาดยางแอสฟัลติกคอนกรีตบริเวณสายวิทยุพ.ท. - ท้องทุ่ง หมู่ที่ ๕	เพื่อให้ประชาชนมีเส้นทางสัญจรและขนส่งผลผลิตทางการเกษตรที่มั่นคงและปลอดภัย	โดยทำการซ่อมแซมถนนลาดยางแอสฟัลติกคอนกรีต ขนาดกว้าง ๕.๐๐ เมตร ยาว ๕๒๐ เมตร ทบ ๑.๐๕ เมตร หรือมีพื้นที่ดำเนินการไม่น้อยกว่า ๒,๖๐๐ ตารางเมตร หรือคิดตั้งป้ายประชาสัมพันธ์โครงการจำนวน ๑ ป้าย รายละเอียดตามปริมาณงานและแบบแปลนที่กำหนด	๒,๐๐๐,๐๐๐				ระยะทางของถนนที่ก่อสร้าง	ประชาชนมีเส้นทางขนส่งผลผลิตทางการเกษตรที่มั่นคงและปลอดภัย	กองช่าง
๑๔	โครงการก่อสร้างถนนที่พิกัดจุดก่อสร้างตามบัญชี (แนบ) ตามแผนที่ท้าย พ.ม.ที่ ๕	เพื่อให้ประชาชนมีสถานที่ออกกำลังกายที่ทันสมัย	โดยทำการก่อสร้างสนามกีฬา อบต.ประแสงค์(สนามหญ้าเทียม) ขนาดกว้าง ๑๙ เมตร ยาว ๔๒ เมตร				๒,๐๒๐,๐๐๐	จำนวนสนามกีฬาที่ก่อสร้าง	ประชาชนมีสถานที่ออกกำลังกายที่ทันสมัย	กองช่าง

รายละเอียดโครงการพัฒนา

แผนพัฒนาท้องถิ่น(พ.ศ.๒๕๖๖ - ๒๕๗๐)

สำหรับ ประสานโครงการที่เกินศักยภาพขององค์กรปกครองส่วนท้องถิ่นที่ใช้สำหรับประสานแผนพัฒนาท้องถิ่น

องค์การบริหารส่วนตำบลนาบอน อำเภอนาบอน จังหวัดนครศรีธรรมราช

ยุทธศาสตร์ชาติ ๒๐ ปี ยุทธศาสตร์การสร้างความสามารถในการแข่งขัน

ก. ยุทธศาสตร์จังหวัดที่ ๑ บริหารจัดการเกษตรและอุตสาหกรรมสู่มาตรฐานครบวงจร และเป็นมิตรกับสิ่งแวดล้อม

ข. ยุทธศาสตร์การพัฒนาขององค์กรปกครองส่วนท้องถิ่นในเขตจังหวัดที่ ๔ การพัฒนาโครงสร้างพื้นฐาน

๑. ยุทธศาสตร์ด้านโครงสร้างพื้นฐาน

(แบบ ผ.๑๒/๒)

๑.๑ แผนงานอุตสาหกรรมและการโยธา

ที่	โครงการ	วัตถุประสงค์	เป้าหมาย (ผลผลิตของโครงการ)	งบประมาณ				ตัวชี้วัด (KPI)	ผลที่คาดว่าจะได้รับ	หน่วยงานที่รับผิดชอบหลัก
				๒๕๖๖ (บาท)	๒๕๖๗ (บาท)	๒๕๖๘ (บาท)	๒๕๖๙ (บาท)			
๑๕	โครงการก่อสร้างถนนคอนกรีตสาย พงษ์ไชย - สานปัดหวี หมู่ที่ ๖	เพื่อให้ประชาชนมีเส้นทางสัญจรและขนส่งผลผลิตทางการเกษตรที่มั่นคงและปลอดภัย	โดยทำการก่อสร้างถนนคอนกรีตเสริมเหล็กผิวจราจรกว้าง ๔.๐๐ เมตร ยาว ๕๒๐ เมตร ทนทาน ๐.๑๕ ม. หรือพื้นที่ก่อสร้างไม่น้อยกว่า ๒,๘๘๐ ตร.ม. ใช้วัสดุที่ควบคุมให้ส่งผลกระทบต่อสิ่งแวดล้อมได้สูงสุด ทัศนียภาพไม่น้อยกว่า ๒๒๐ ลบ.ม. พร้อมติดตั้งป้ายประชาสัมพันธ์โครงการจำนวน ๓ ป้าย รายละเอียดตามแบบมาตรฐานงานทาง แบบเลขที่ ท ๑-๐๑	๒,๐๖๐,๐๐๐				ระยะทางของถนนที่ก่อสร้าง	ประชาชนมีเส้นทางสัญจรและขนส่งผลผลิตทางการเกษตรที่มั่นคงและปลอดภัย	ท้องถิ่น

รายละเอียดโครงการพัฒนา

แผนพัฒนาท้องถิ่น(พ.ศ.๒๕๖๖ - ๒๕๗๐)

สำหรับ ประธานโครงการที่เกิดจากหน่วยงานท้องถิ่นที่ใช้สำหรับประสานแผนพัฒนาท้องถิ่น

องค์การบริหารส่วนตำบลบอน อำเภอบอน จังหวัดนครศรีธรรมราช

ยุทธศาสตร์ชาติ ๒๐ ปี ยุทธศาสตร์สร้างความสามารถในการแข่งขัน

ก. ยุทธศาสตร์จังหวัดที่ ๑ บริหารจัดการเกษตรและอุตสาหกรรมสู่มาตรฐานครบวงจร และเป็นมิตรกับสิ่งแวดล้อม

ข. ยุทธศาสตร์การพัฒนาขององค์กรปกครองส่วนท้องถิ่นในเขตจังหวัดที่ ๔ การพัฒนาโครงสร้างพื้นฐาน

๑. ยุทธศาสตร์ด้านโครงสร้างพื้นฐาน

(แบบ ผ.๑๖/๒)

๑.๑ แผนงานอุตสาหกรรมและการโยธา

ที่	โครงการ	วัตถุประสงค์	เป้าหมาย (ผลผลิตของโครงการ)	งบประมาณ				ตัวชี้วัด (KPI)	ผลที่คาดว่าจะได้รับ	หน่วยงานที่รับผิดชอบหลัก
				๒๕๖๖ (บาท)	๒๕๖๗ (บาท)	๒๕๖๘ (บาท)	๒๕๗๐ (บาท)			
๑๖	โครงการก่อสร้างสะพานสายหลังวัดเทวสิทธิ์ หมู่ที่ ๖	เพื่อให้ประชาชนมีเส้นทางสัญจรและขนส่งผลผลิตทางการเกษตรที่มั่นคงและปลอดภัย	โดยทำการก่อสร้างสะพานขนาดกว้าง ๔ เมตร ยาว ๒๐ เมตร หรือพื้นที่ก่อสร้างไม่น้อยกว่า ๘๐ ตารางเมตรพร้อมติดตั้งป้ายประชาสัมพันธ์โครงการ จำนวน ๑ ป้าย ตามแบบมาตรฐานงานสะพาน ของ อบท.				๒,๒๐๐,๐๐๐	ประชาชนมีความปลอดภัยในการคมนาคม	กองช่าง	
๑๗	โครงการก่อสร้างถนนคอนกรีตสายโขนาย้อย - หนองกแดง หมู่ที่ ๗	เพื่อให้ประชาชนมีเส้นทางสัญจรและขนส่งผลผลิตทางการเกษตรที่มั่นคงและปลอดภัย	โดยทำการก่อสร้างถนนคอนกรีตเสริมเหล็ก ขนาดกว้าง ๔ เมตร ยาว ๙๐๐ เมตร ขนาดรถเสริมเหล็ก หรือพื้นที่ก่อสร้างไม่น้อยกว่า ๘๐๐ ตารางเมตร รายละเอียดตามแบบมาตรฐานงานทางแบบเลขที่ ท ๑-๑๑ พร้อมติดตั้งป้ายประชาสัมพันธ์โครงการ จำนวน ๑ ป้าย	๒,๒๕๐,๐๐๐				ประชาชนมีเส้นทางสัญจรและขนส่งผลผลิตทางการเกษตรที่มั่นคงและปลอดภัย	กองช่าง	

รายละเอียดโครงการพัฒนา

แผนพัฒนาท้องถิ่น(พ.ศ.๒๕๖๖ - ๒๕๗๐)

สำหรับ ประธานโครงการที่เกินศักยภาพขององค์การปกครองส่วนท้องถิ่นที่ใช้สำหรับประสานแผนพัฒนาท้องถิ่น

องค์การบริหารส่วนตำบลนาบอน อำเภอนาบอน จังหวัดนครศรีธรรมราช

ยุทธศาสตร์ชาติ ๒๐ ปี ยุทธศาสตร์การสร้างความสามารถในการแข่งขัน

ก. ยุทธศาสตร์จังหวัดที่ ๑ บริหารจัดการเกษตรและอุตสาหกรรมสู่มาตรฐานครบวงจร และเป็นมิตรกับสิ่งแวดล้อม

ข. ยุทธศาสตร์การพัฒนาขององค์การปกครองส่วนท้องถิ่นในเขตจังหวัดที่ ๔ การพัฒนาโครงสร้างพื้นฐาน

๑. ยุทธศาสตร์ด้านโครงสร้างพื้นฐาน

(แบบ ก.๑๖/๒)

๑.๑ แผนงานอุตสาหกรรมและการโยธา

ที่	โครงการ	วัตถุประสงค์	เป้าหมาย (ผลผลิตของโครงการ)	งบประมาณ				ตัวชี้วัด (KPI)	ผลที่คาดว่าจะได้รับ	หน่วยงานที่รับผิดชอบหลัก
				๒๕๖๖ (บาท)	๒๕๖๗ (บาท)	๒๕๖๘ (บาท)	๒๕๖๙ (บาท)			
๑๘	โครงการก่อสร้างถนนคอนกรีตเสริมเหล็กบ้านเหนือคลอง - บ้านท่าหมูที่ ๙๘	เพื่อให้ประชาชนมีเส้นทางสัญจรและขนส่งผลผลิตทางการเกษตรที่มั่นคงและปลอดภัย	โดยทำการก่อสร้างถนนคอนกรีตเสริมเหล็ก มีความกว้าง ๔.๐๐ เมตร ยาว ๕๐๐ เมตร หนา ๐.๑๕ ม. หรือพื้นที่ก่อสร้างไม่น้อยกว่า ๓๒๐๐ ตร.ม. ใช้วัสดุหินคลุกถมให้ต่างตามสภาพเดิมโดยใช้วัสดุหินคลุกจำนวนไม่น้อยกว่า ๑๒๐๐ ตบ.ม. หรือคิดตั้งป้ายประชาสัมพันธ์โครงการจำนวน ๓ ป้าย รายละเอียดตามแบบมาตรฐานงานทาง แบบเลขที่ ๑๖-๑๓		๒,๒๕๑,๐๐๐				ประชาชนมีเส้นทางสัญจรและขนส่งผลผลิตทางการเกษตรที่มั่นคงและปลอดภัย	กองช่าง

รายละเอียดโครงการพัฒนา

แผนพัฒนาท้องถิ่น(พ.ศ.๒๕๖๖ - ๒๕๗๐)

สำหรับ ประสานโครงการที่เกี่ยวกับภาพขององค์กรปกครองส่วนท้องถิ่นที่ใช้สำหรับประสานแผนพัฒนาท้องถิ่น

องค์การบริหารส่วนตำบลนาบอน อำเภอนาบอน จังหวัดนครศรีธรรมราช

ยุทธศาสตร์ชาติ ๒๐ ปี ยุทธศาสตร์สร้างความสามารถในการแข่งขัน

ก. ยุทธศาสตร์จังหวัดที่ ๑ บริหารจัดการเกษตรและอุตสาหกรรมสู่มาตรฐานครบวงจร และเป็นมิตรกับสิ่งแวดล้อม

ข. ยุทธศาสตร์พัฒนาขององค์กรปกครองส่วนท้องถิ่นในเขตจังหวัดที่ ๔ การพัฒนาโครงสร้างพื้นฐาน

๑. ยุทธศาสตร์ด้านโครงสร้างพื้นฐาน

๑.๑ แผนงานอุตสาหกรรมและการโยธา

(แบบ ผ.๑๖/๖)

ที่	โครงการ	วัตถุประสงค์	เป้าหมาย (ผลผลิตของโครงการ)	งบประมาณ				ตัวชี้วัด (KPI)	ผลที่คาดว่าจะได้รับ	หน่วยงานที่รับผิดชอบหลัก
				๒๕๖๖ (บาท)	๒๕๖๗ (บาท)	๒๕๖๘ (บาท)	๒๕๖๙ (บาท)			
๑๔	โครงการปรับปรุงซ่อมแซมถนนลาดยางแอสฟัลท์ติกคอนกรีต นรีด สายสี่แยก นาโพธิ์สามแยกบ้านปลายควน หมู่ที่ ๓๘	เพื่อปรับปรุงเส้นทางให้ประชาชนมีเส้นทางในการคมนาคมที่สะดวกรวดเร็วและปลอดภัย	โดยทำการปรับปรุงซ่อมแซมถนนลาดยาง แอสฟัลท์ติกคอนกรีต ขนาดกว้าง ๕.๐๐ เมตร ยาว ๑.๒๐๐ เมตร พบ ๐.๑๕ ม. หรือมีพื้นที่ดำเนินการน้อยกว่า ๖,๐๐๐ ตารางเมตร พร้อมติดตั้งป้ายประชาสัมพันธ์โครงการจำนวน ๑ ป้าย รายละเอียดตามปริมาณงานและแผนงบประมาณที่พบ	๓,๒๐๐,๐๐๐					ประชาชนมีเส้นทางที่ปลอดภัย ชุมชนส่งเสริมสุขภาพ การเกษตรที่มั่นคงและปลอดภัย	กองช่าง

รายละเอียดโครงการพัฒนา

แผนพัฒนาท้องถิ่น(พ.ศ.๒๕๖๖ - ๒๕๗๐)

สำหรับ ประสานโครงการที่เกินศักยภาพขององค์กรปกครองส่วนท้องถิ่นที่ใช้สำหรับประสานแผนพัฒนาท้องถิ่น

องค์การบริหารส่วนตำบลนาบอน อำเภอนาบอน จังหวัดนครศรีธรรมราช

ยุทธศาสตร์ชาติ ๒๐ ปี ยุทธศาสตร์สร้างความสามารถในการแข่งขัน

ก. ยุทธศาสตร์จังหวัดที่ ๑ บริหารจัดการเกษตรและอุตสาหกรรมสู่มาตรฐานครบวงจร และเป็นมิตรกับสิ่งแวดล้อม

ข. ยุทธศาสตร์พัฒนาขององค์กรปกครองส่วนท้องถิ่นในเขตจังหวัดที่ ๔ การพัฒนาโครงสร้างพื้นฐาน

๑. ยุทธศาสตร์ด้านโครงสร้างพื้นฐาน

๑.๑ แผนงานอุตสาหกรรมและการโยธา

ที่	โครงการ	วัตถุประสงค์	เป้าหมาย (ผลผลิตของโครงการ)	งบประมาณ				ตัวชี้วัด (KPI)	ผลที่คาดว่าจะได้รับ	หน่วยงานที่รับผิดชอบหลัก
				๒๕๖๖ (บาท)	๒๕๖๗ (บาท)	๒๕๖๘ (บาท)	๒๕๗๐ (บาท)			
๒๐	โครงการปรับปรุงซ่อมแซมถนนลาดยางแอสฟัลติกคอนกรีต สายทุ่งนก - โสคันัน หมู่ที่ ๗	เพื่อปรับปรุงเส้นทางให้ประชาชนมีเส้นทางในการคมนาคมที่สะดวกรวดเร็วและปลอดภัย	ปรับปรุงซ่อมแซมถนนลาดยางแอสฟัลติกคอนกรีต ขนาดกว้าง ๕.๐๐ เมตร ยาว ๑,๖๕๐ เมตร หน้า ๑.๐๕ เมตร หรือพื้นที่ดำเนินการน้อยกว่า ๖,๖๐๐ ตารางเมตร พร้อมติดตั้งป้ายประชาสัมพันธ์โครงการจำนวน ๑ ป้าย รายละเอียดตามปริมาณงานและแบบแปลนที่กำหนด			๓,๒๔๕,๐๐๐		ระยะทางของถนนที่ก่อสร้าง	ประชาชนมีเส้นทางสะดวกและขนส่งสิ่งผลิตทางการเกษตรที่มั่นคงและปลอดภัย	กองช่าง

(แบบ ม.๑๖/๒)

รายละเอียดโครงการพัฒนา

แผนพัฒนาท้องถิ่น(พ.ศ.๒๕๖๖ - ๒๕๗๐)

สำหรับ ประสานโครงการที่เกี่วกันภาพขององค์การปกครองส่วนท้องถิ่นที่ใช้สำหรับประสานแผนพัฒนาท้องถิ่น

องค์การบริหารส่วนตำบลนาบอน อำเภอนาบอน จังหวัดนครศรีธรรมราช

ยุทธศาสตร์ชาติ ๒๐ ปี ยุทธศาสตร์สร้างความสามารถในการแข่งขัน

ก. ยุทธศาสตร์จังหวัดที่ ๑ บริหารจัดการเกษตรและอุตสาหกรรมสู่มาตรฐานครบวงจร และเป็นมิตรกับสิ่งแวดล้อม

ข. ยุทธศาสตร์การพัฒนาขององค์การปกครองส่วนท้องถิ่นในเขตจังหวัดที่ ๔ การพัฒนาโครงสร้างพื้นฐาน

๑. ยุทธศาสตร์ด้านโครงสร้างพื้นฐาน

(แบบ ส.๑๖๗/๒)

๑.๑ แผนงานอุตสาหกรรมและการโยธา

ที่	โครงการ	วัตถุประสงค์	เป้าหมาย (ผลผลิตของโครงการ)	งบประมาณ				ตัวชี้วัด (KPI)	ผลที่คาดว่าจะได้รับ	หน่วยงานที่รับผิดชอบหลัก
				๒๕๖๖ (บาท)	๒๕๖๗ (บาท)	๒๕๖๘ (บาท)	๒๕๖๙ (บาท)			
๒๓	โครงการก่อสร้างถนนคอนกรีตเสริมเหล็กขุมศึก-ไต้ต้น หมู่ที่ ๗	เพื่อให้ประชาชนมีเส้นทางสัญจรและขนส่งผลผลิตทางการเกษตรที่มั่นคงและปลอดภัย	โดยทำการก่อสร้างถนนคอนกรีตเสริมเหล็ก ยาวประมาณ ๔.๐๐ เมตร ยาว ๕๖๐ เมตร หน้า ๐.๑๕ ม. หรือพื้นที่ก่อสร้างไม่น้อยกว่า ๓.๕๔๐ ตร.ม. ใช้วัสดุหินลูกรังให้สีทางตามสภาพเดิมโดยใช้วัสดุหินคูกจำนวนไม่น้อยกว่า ๑๒๐ ลบ.ม. หรือคิดตั้งป้ายประชาสัมพันธ์โครงการจำนวน ๑ ป้าย รายละเอียดตามแบบมาตรฐานงานทาง แบบเลขที่ ท ๑-๐๑	๒๕๖๖ (บาท)	๒๕๖๗ (บาท)	๒๕๖๘ (บาท)	๒๕๖๙ (บาท)	ระยะทางของถนนที่ก่อสร้าง	ประชาชนมีเส้นทางสัญจรและขนส่งผลผลิตทางการเกษตรที่มั่นคงและปลอดภัย	หน่วยงานที่รับผิดชอบหลัก กองช่าง



รายละเอียดโครงการพัฒนา

แผนพัฒนาท้องถิ่น(พ.ศ.๒๕๖๖ - ๒๕๗๐)

สำหรับ ประสานโครงการที่เกินศักยภาพขององค์กรปกครองส่วนท้องถิ่นที่ใช้สำหรับประสานแผนพัฒนาท้องถิ่น

องค์การบริหารส่วนตำบลนาบอน อำเภอนาบอน จังหวัดนครศรีธรรมราช

ยุทธศาสตร์ชาติ ๒๐ ปี ยุทธศาสตร์สร้างความสามารถในการแข่งขัน

ก. ยุทธศาสตร์จังหวัดที่ ๑ บริหารจัดการเกษตรและอุตสาหกรรมสู่มาตรฐานครบวงจร และเป็นมิตรกับสิ่งแวดล้อม

ข. ยุทธศาสตร์การพัฒนาขององค์กรปกครองส่วนท้องถิ่นในเขตจังหวัดที่ ๔ การพัฒนาโครงสร้างพื้นฐาน

๑. ยุทธศาสตร์ด้านโครงสร้างพื้นฐาน

(แบบ ร.๑๖/๒)

๑.๑ แผนงานอุตสาหกรรมและกาไรธา

ที่	โครงการ	วัตถุประสงค์	เป้าหมาย (ผลผลิตของโครงการ)	งบประมาณ					ตัวชี้วัด (KPI)	ผลที่คาดว่าจะได้รับ	หน่วยงานที่รับผิดชอบหลัก
				๒๕๖๖ (บาท)	๒๕๖๗ (บาท)	๒๕๖๘ (บาท)	๒๕๖๙ (บาท)	๒๕๗๐ (บาท)			
๒๓	โครงการก่อสร้างถนนคอนกรีตเสริมเหล็กสายบ้านนางสำเภา - คูบฮ้าง เพาะเลี้ยง หมู่ที่ ๔	เพื่อให้ประชาชนมีเส้นทางสัญจรและขนส่งผลผลิตทางการเกษตรที่มีคงและปลอดภัย	โดยทำการก่อสร้างถนนคอนกรีตเสริมเหล็ก ขนาดกว้าง ๔ เมตร ยาว ๕๐๐ เมตร หนา ๐.๑๕ เมตร หรือมีพื้นที่คอนกรีตเสริมเหล็กเสริมเหล็กไม่น้อยกว่า ๓,๖๐๐ ตารางเมตร รายละเอียดตามแบบมาตรฐานทางแบบเลขที่ ท ๑-๑๑ หรือมติดังปฎี	๒,๓๒๓,๐๐๐					ระยะทางของถนนที่ก่อสร้าง	ประชาชนมีเส้นทางสัญจรและขนส่งผลผลิตทางการเกษตรที่มั่นคงและปลอดภัย	กองช่าง

รายละเอียดโครงการพัฒนา

แผนพัฒนาท้องถิ่น(พ.ศ.๒๕๖๖ - ๒๕๗๐)

สำหรับ ประธานโครงการที่เกิดคุณภาพขององค์กรปกครองส่วนท้องถิ่นที่ใช้สำหรับประสานแผนพัฒนาท้องถิ่น

องค์การบริหารส่วนตำบลนาบอน อำเภอนาบอน จังหวัดนครศรีธรรมราช

ยุทธศาสตร์ชาติ ๒๐ ปี ยุทธศาสตร์สร้างความรู้ความสามารในการแข่งขัน

ก. ยุทธศาสตร์จังหวัดที่ ๑ บริหารจัดการเกษตรและอุตสาหกรรมสู่มาตรฐานครบวงจร และเป็นมิตรกับสิ่งแวดล้อม

ข. ยุทธศาสตร์การพัฒนาขององค์กรปกครองส่วนท้องถิ่นในเขตจังหวัดที่ ๔ การพัฒนาโครงสร้างพื้นฐาน

๑. ยุทธศาสตร์ด้านโครงสร้างพื้นฐาน

(ฉบับ พ.๑๖/๒)

๑.๑ แผนงานบูรณาการโยธา

ที่	โครงการ	วัตถุประสงค์	เป้าหมาย (ผลผลิตของโครงการ)	งบประมาณ				ตัวชี้วัด (KPI)	ผลที่คาดว่าจะได้รับ	หน่วยงานที่รับผิดชอบหลัก
				๒๕๖๖ (บาท)	๒๕๖๗ (บาท)	๒๕๖๘ (บาท)	๒๕๖๙ (บาท)			
๒๔	โครงการก่อสร้างสะพานสายบ้านนายประภัง ไชยคชบาล - หน้าเขื่อน หมู่ที่ ๔	เพื่อให้ประชาชนมีเส้นทางสัญจรและขนส่งผลผลิตทางการเกษตรที่มั่นคงและปลอดภัย	เป้าหมาย (ผลผลิตของโครงการ) โดยทำการก่อสร้างสะพานขนาดกว้าง ๔ เมตร ยาว ๒๐ เมตร หรือพื้นที่ก่อสร้างไม่น้อยกว่า ๕๐ ตารางเมตรพร้อมติดตั้งป้ายประชาสัมพันธ์โครงการ จำนวน ๑ ป้าย ตามแบบมาตรฐานงาน สะพาน ของ อบท.	๒,๒๐๐,๐๐๐				ประชาชนมีความปลอดภัยในการคมนาคม	กองช่าง	
๒๕	โครงการก่อสร้างสะพานสายเชื่อมระหว่าง หมู่ที่ ๔- หมู่ที่ ๑๒	เพื่อให้ประชาชนมีเส้นทางสัญจรและขนส่งผลผลิตทางการเกษตรที่มั่นคงและปลอดภัย	โดยทำการก่อสร้างสะพานขนาดกว้าง ๔ เมตร ยาว ๒๐ เมตร หรือพื้นที่ก่อสร้างไม่น้อยกว่า ๕๐ ตารางเมตรพร้อมติดตั้งป้ายประชาสัมพันธ์โครงการ จำนวน ๑ ป้าย ตามแบบมาตรฐานงาน สะพาน ของ อบท.	๒,๒๐๐,๐๐๐				ประชาชนมีความปลอดภัยในการคมนาคม	กองช่าง	

รายละเอียดโครงการพัฒนา

แผนพัฒนาท้องถิ่น(พ.ศ.๒๕๖๖ - ๒๕๗๐)

สำหรับ ประสานโครงการที่เกี่วกันขององค์กรปกครองส่วนท้องถิ่นที่ใช้สำหรับประสานแผนพัฒนาท้องถิ่น

องค์การบริหารส่วนตำบลนาบอน อำเภอนาบอน จังหวัดนครศรีธรรมราช

ยุทธศาสตร์ชาติ ๒๐ ปี ยุทธศาสตร์สร้างความสามารถในการแข่งขัน

ก. ยุทธศาสตร์จังหวัดที่ ๑ บริหารจัดการเกษตรและอุตสาหกรรมสู่มาตรฐานครบวงจร และเป็นมิตรกับสิ่งแวดล้อม

ข. ยุทธศาสตร์การพัฒนาขององค์กรปกครองส่วนท้องถิ่นในเขตจังหวัดที่ ๔ การพัฒนาโครงสร้างพื้นฐาน

๑. ยุทธศาสตร์ด้านโครงสร้างพื้นฐาน

(แบบ ม.๑๗/๒)

๑.๑ แผนงานอุตสาหกรรมและการโยธา

ที่	โครงการ	วัตถุประสงค์	เป้าหมาย (ผลผลิตของโครงการ)	งบประมาณ				ตัวชี้วัด (KPI)	ผลที่คาดว่าจะได้รับ	หน่วยงานที่รับผิดชอบหลัก
				๒๕๖๖ (บาท)	๒๕๖๗ (บาท)	๒๕๖๘ (บาท)	๒๕๗๐ (บาท)			
๒๖	โครงการปรับปรุงถนนลาดยางแอสฟัลติกคอนกรีต สายบ้านนาขลิบเกสบัว - สามแยกโรงเรียนบ้านหนองตม หมู่ที่ ๑๐	เพื่อปรับปรุงเส้นทางให้ประชาชนมีเส้นทางในการคมนาคมที่สะดวกเร็วและปลอดภัย	โดยทำการปรับปรุงถนน ขนาดผิวจราจรกว้าง ๕.๐๐ เมตร ยาว ๑.๙๒๐ เมตร หน้า ๐.๐๕ เมตร หรือพื้นที่ดำเนินการไม่น้อยกว่า ๔,๖๐๐ ตารางเมตร พร้อมวางท่อระบายน้ำ คลอง(คูน้ำ)ขนาด ๕ ๑.๖๐ x ๑.๐๐ เมตร จำนวน ๑ จุด ๒ แถว รวม ๑๖ ท่อน พร้อมติดตั้งป้ายประชาสัมพันธ์โครงการจำนวน ๓ ป้าย ตามแบบแผนท้องถิ่นการประชาสัมพันธ์ด้านคมนาคมกำหนด				๔,๕๐๐,๐๐๐	ร้อยละของถนนที่ปรับปรุง	มีเส้นทางคมนาคมที่สะดวก	กองช่าง

รายละเอียดโครงการพัฒนา

แผนพัฒนาท้องถิ่น(พ.ศ.๒๕๖๖ - ๒๕๗๐)

สำหรับ ปรระสานโครงการที่เกนคัยภาพขององค์กรปกครองส่วนท้องถิ่นที่ใช้สำหรับปรระสานแผนพัฒนาท้องถิ่น

องค์การบริหารส่วนตำบลนาบอน อําเภอนาบอน จังหัดนครศรีธรรมราช

ยุทธศาสตร์ชาติ ๒๐ ปี ยุทธศาสตร์สร้างควมสามารถในการแข่งขัน

ก. ยุทธศาสตร์จังหวัดที่ ๑ บริหารจัดการเกษตรและอุตสาหกรรมสู่มาตรฐานครบวงจร และเป็นมิตรกับสิ่งแวดล้อม

ข. ยุทธศาสตร์พัฒนาขององค์กรปกครองส่วนท้องถิ่นในเขตจังหวัดที่ ๔ การพัฒนาโครงสร้างพื้นฐาน

๑. ยุทธศาสตร์ด้านโครงสร้างพื้นฐาน

๑.๑ แผนงานอุตสาหกรรมและการโยธา

ที่	โครงการ	วัตถุประสงค์	เป้าหมาย (ผลผลิตของโครงการ)	งบประมาณ				ตัวชี้วัด (KPI)	ผลที่คาดว่าจะได้รับ	หน่วยงานที่รับผิดชอบหลัก
				๒๕๖๖ (บาท)	๒๕๖๗ (บาท)	๒๕๖๘ (บาท)	๒๕๖๙ (บาท)			
๒๗	โครงการก่อสร้างถนนคอนกรีตเสริมเหล็กสายโรงเรียนบ้านท่าช้าง หมู่ที่ ๑๑	เพื่อให้ประชาชนมีเส้นทางสัญจรและขนส่งผลผลิตทางการเกษตรที่มั่นคงและปลอดภัย	โดยทำการก่อสร้างถนนคอนกรีตเสริมเหล็ก กว้าง ๕ เมตร ยาว ๑,๖๐๐ เมตร หน้า ๑.๑๕ เมตร หรือมีพื้นที่คอนกรีตเสริมเหล็กไม่น้อยกว่า ๘๐๐ตารางเมตร					ระยะทางของถนนที่ก่อสร้าง	ประชาชนมีเส้นทางสัญจรและขนส่งผลผลิตทางการเกษตรที่มั่นคงและปลอดภัย	กองช่าง

รายละเอียดโครงการพัฒนา

แผนพัฒนาท้องถิ่น(พ.ศ.๒๕๖๖ - ๒๕๗๐)

สำหรับ ปรุระสานโครงการที่เกิดขึ้นศักยภาพขององค์กรปกครองส่วนท้องถิ่นที่ใช้สำหรับปรุระสานแผนพัฒนาท้องถิ่น

องค์การบริหารส่วนตำบลนาบอน อำเภอนาบอน จังหวัดนครศรีธรรมราช

ยุทธศาสตร์ชาติ ๒๐ ปี ยุทธศาสตร์สร้างความสามารถในการแข่งขัน

ก. ยุทธศาสตร์จังหวัดที่ ๑ บริหารจัดการเกษตรและอุตสาหกรรมสู่มาตรฐานครบวงจร และเป็นมิตรกับสิ่งแวดล้อม

ข. ยุทธศาสตร์การพัฒนาขององค์กรปกครองส่วนท้องถิ่นในเขตจังหวัดที่ ๔ การพัฒนาโครงสร้างพื้นฐาน

๑. ยุทธศาสตร์ด้านโครงสร้างพื้นฐาน

๑.๑ แผนงานอุตสาหกรรมและการโยธา

(แบบ ผ.๑๒/๒)

ที่	โครงการ	วัตถุประสงค์	เป้าหมาย (ผลผลิตของโครงการ)	งบประมาณ					ตัวชี้วัด (KPI)	ผลที่คาดว่าจะได้รับ	หน่วยงานที่รับผิดชอบหลัก
				๒๕๖๖ (บาท)	๒๕๖๗ (บาท)	๒๕๖๘ (บาท)	๒๕๖๙ (บาท)	๒๕๗๐ (บาท)			
๒๘	โครงการก่อสร้างถนนคอนกรีตเสริมเหล็กสายสามแยกกวนตะป้อ - โรงพระขุนทด หมู่ที่ ๑๒	เพื่อให้ประชาชนมีเส้นทางสัญจรและขนส่งผลผลิตทางการเกษตรที่มั่นคงและปลอดภัย	โดยทำการก่อสร้างถนนคอนกรีตเสริมเหล็ก ผิวจราจรกว้าง ๔.๐๐ เมตร ยาว ๑.๒๕๐ เมตร ทิศทาง ๐.๕๕ ม. หรือ หั้วค้อสร้างไม่น้อยกว่า ๕.๐๐๐ ตร.ม. ใช้วัสดุหินคลุกให้ทางตามสภาพเดิมโดยใช้วัสดุหินคลุกจำนวนไม่น้อยกว่า ๑๒๐ ตบ.ม. หรือคิดตั้งป้ายประกาศสัมพัทธ์โครงการจำนวน ๑ ป้าย รายละเอียดตามแบบมาตรฐานงานทาง แบบเลขที่ พ ๑-๐๑	๓,๕๐๐,๐๐๐					ระยะทางของถนนที่ก่อสร้าง	ประชาชนมีเส้นทางสัญจรและขนส่งผลผลิตทางการเกษตรที่มั่นคงและปลอดภัย	กองช่าง

รายละเอียดโครงการพัฒนา

แผนพัฒนาท้องถิ่น(พ.ศ.๒๕๖๖ - ๒๕๗๐)

สำหรับ ประสานโครงการที่เกี่วกันขององค์กรปกครองส่วนท้องถิ่นที่ใช้สำหรับประสานแผนพัฒนาท้องถิ่น

องค์การบริหารส่วนตำบลนาบอน อําเภอนาบอน จังหวัดนครศรีธรรมราช

ยุทธศาสตร์ชาติ ๒๐ ปี ยุทธศาสตร์การสร้างความสามารถในการแข่งขัน

ก. ยุทธศาสตร์จังหวัดที่ ๑ บริหารจัดการเกษตรและอุตสาหกรรมสู่มาตรฐานครบวงจร และเป็นมิตรกับสิ่งแวดล้อม

ข. ยุทธศาสตร์การพัฒนาขององค์กรปกครองส่วนท้องถิ่นในเขตจังหวัดที่ ๔ การพัฒนาโครงสร้างพื้นฐาน

๑. ยุทธศาสตร์ด้านโครงสร้างพื้นฐาน

๑.๑ แผนงานอุตสาหกรรมและการโยธา

(แบบ ส.๑๑/๒)

ที่	โครงการ	วัตถุประสงค์	เป้าหมาย (ผลผลิตของโครงการ)	งบประมาณ				ตัวชี้วัด (KPI)	ผลที่คาดว่าจะได้รับ	หน่วยงานที่รับผิดชอบหลัก
				๒๕๖๖ (บาท)	๒๕๖๗ (บาท)	๒๕๖๘ (บาท)	๒๕๖๙ (บาท)			
๒๙	โครงการก่อสร้างถนนคอนกรีตเสริมเหล็กสายหลักสายบ้านหมื่นฯ-ความยาว ๑๒ กม. ๑๒	เพื่อให้ประชาชนมีเส้นทางสัญจรและขนส่งสินค้าทางการเกษตรที่มีสะดวกปลอดภัย	โดยทำการก่อสร้างถนนคอนกรีตเสริมเหล็กสายด้วยระรกรมค่าง ๕.๐๐ ม. ยาว ๑.๐๐๐ ม. หน้า ๐.๕๕ ม.หรือพื้นที่ก่อสร้างไม่น้อยกว่า ๕.๐๐๐ ตร.ม. ใช้วัสดุหินคลุกถมให้สูงตามสภาพเดิมใช้วัสดุหินคลุกจำนวนไม่น้อยกว่า ๑๕๐ ลบ.ม. พร้อมติดตั้ง ป้ายประชาสัมพันธ์ โครงการ จำนวน ๑ ป้าย รายละเอียดตามแบบแปลนมาตรฐานทาง แบบเลขที่ ๗๑-๐๑	๕,๒๗๐,๐๐๐					ประชาชนมีเส้นทางสัญจรและขนส่งผลผลิตทางการเกษตรที่มั่นคงและปลอดภัย	กองช่าง

รายละเอียดโครงการพัฒนา

แผนพัฒนาท้องถิ่น(พ.ศ.๒๕๖๖ - ๒๕๗๐)

สำหรับ ประธานโครงการที่เกิดขึ้นศักยภาพขององค์กรปกครองส่วนท้องถิ่นที่ใช้สำหรับประธานแผนพัฒนาท้องถิ่น

องค์การบริหารส่วนตำบลนาบอน อำเภอนาบอน จังหวัดนครศรีธรรมราช

ยุทธศาสตร์ชาติ ๒๐ ปี ยุทธศาสตร์การสร้างความสามารถในการแข่งขัน

ก. ยุทธศาสตร์จังหวัดที่ ๑ บริหารจัดการเกษตรและอุตสาหกรรมสู่มาตรฐานครบวงจร และเป็นมิตรกับสิ่งแวดล้อม

ข. ยุทธศาสตร์การพัฒนาขององค์กรปกครองส่วนท้องถิ่นในเขตจังหวัดที่ ๔ การพัฒนาโครงสร้างพื้นฐาน

๑. ยุทธศาสตร์ด้านโครงสร้างพื้นฐาน

(แบบ ร.๐๖/๒)

๑.๑ แผนงานอุตสาหกรรมและการโยธา

ที่	โครงการ	วัตถุประสงค์	เป้าหมาย (ผลผลิตของโครงการ)	งบประมาณ					ผลที่คาดว่าจะได้รับ	หน่วยงานที่รับผิดชอบหลัก	
				๒๕๖๖ (บาท)	๒๕๖๗ (บาท)	๒๕๖๘ (บาท)	๒๕๖๙ (บาท)	๒๕๗๐ (บาท)			
๓๐	โครงการก่อสร้างถนนคอนกรีตเสริมเหล็กสายคลองโก - มาแค หมู่ที่ ๑๕	เพื่อให้ประชาชนมีเส้นทางสัญจรและขนส่งผลผลิตทางการเกษตรที่มั่นคงและปลอดภัย	โดยทำการก่อสร้างถนนคอนกรีตเสริมเหล็ก ขนาดกว้าง ๔ เมตร ยาว ๒,๗๐๐ เมตร หนา ๐.๑๕ เมตร หรือพื้นที่คอนกรีตเสริมเหล็กเสริมเหล็กไม่น้อยกว่า ๑๐,๘๐๐ ตารางเมตร รายละเอียดตามแบบมาตรฐานทางแบบเลขที่ ๗๑-๑๑ หรือมติตั้งป้ายประชาสัมพันธ์โครงการ จำนวน ๓ ป้าย						ประชาชนมีเส้นทางสัญจรและขนส่งผลผลิตทางการเกษตรที่มั่นคงและปลอดภัย	กองช่าง	
๓๑	โครงการก่อสร้างระบบประปาหมู่บ้าน แบบผิวดิน ขนาดใหญ่ ขนาดใหญ่ หมู่ที่ ๓	๑.เพื่อให้ประชาชนใช้มีน้ำอุปโภคบริโภค ๒. เพื่อแก้ไขปัญหาขาดแคลนน้ำในช่วงฤดูแล้ง	โดยทำการก่อสร้างระบบประปาหมู่บ้าน แบบผิวดินขนาดใหญ่ พร้อมติดตั้งปั๊มประปาอัตโนมัติ โครงการจำนวน ๑ ป้าย ตามแบบมาตรฐานกรมทรัพยากรน้ำ					๓,๖๓๓,๐๐๐	ร้อยละของประชาชนมีน้ำใช้ได้อย่างเพียงพอเพียง	ประชาชนมีน้ำใช้ได้อย่างเพียงพอเพียง	กองช่าง

รายละเอียดโครงการพัฒนา

แผนพัฒนาท้องถิ่น(พ.ศ.๒๕๖๖ - ๒๕๗๐)

สำหรับ ประสานโครงการที่เกี่วกันขององค์การบริหารส่วนท้องถิ่นที่เข้าหรือปรับประสานแผนพัฒนาท้องถิ่น

องค์การบริหารส่วนตำบลนาบอน อำเภอนาบอน จังหวัดนครศรีธรรมราช

ยุทธศาสตร์ชาติ ๒๐ ปี ยุทธศาสตร์สร้างความสามรถในการแข่งขัน

ก. ยุทธศาสตร์จังหวัดที่ ๑ บริหารจัดการเกษตรและอุตสาหกรรมสู่มาตรฐานครบวงจร และเป็นมิตรกับสิ่งแวดล้อม

ข. ยุทธศาสตร์การพัฒนาขององค์การบริหารส่วนท้องถิ่นในเขตจังหวัดที่ ๔ การพัฒนาโครงสร้างพื้นฐาน

๑. ยุทธศาสตร์ด้านโครงสร้างพื้นฐาน

๑.๑ แผนงานอุตสาหกรรมและการโยธา

(แบบ ผ.๑๖๖/๒)

ที่	โครงการ	วัตถุประสงค์	เป้าหมาย (ผลผลิตของโครงการ)	งบประมาณ				ตัวชี้วัด (KPI)	ผลที่คาดว่าจะได้รับ	หน่วยงานที่รับผิดชอบหลัก
				๒๕๖๖ (บาท)	๒๕๖๗ (บาท)	๒๕๖๘ (บาท)	๒๕๖๙ (บาท)			
๓๒	โครงการก่อสร้างประปาตระ น้ำชุมชนที่ ๗ หมู่ที่ ๗	๑.เพื่อให้ประชาชนได้มีน้ำอุปโภคบริโภค ๒.เพื่อเป็นการลดระยะทางในการสูบน้ำไปยังถัง ๓.เพื่อประชาชนได้รับประโยชน์มากขึ้น	โดยทำการก่อสร้างระบบลิตน้ำปริมาณขนาดใหญ่ให้อยู่ใกล้แหล่งน้ำมากขึ้นเนื่องจากระบบเก่ามีระยะทางจากแหล่งน้ำไปยังถังประมาณ ๑.๘ กม ความจุขนาด ๓๐ ลบ.ม จำนวน ๑ แห่ง	๒๕๖๖ (บาท)	๒๕๖๗ (บาท)	๒๕๖๘ (บาท)	๒๕๖๙ (บาท)	๑.เพื่อเพิ่มประสิทธิภาพในการส่งน้ำจากแหล่งน้ำไปยังห้องถัง ๒.ประชาชนได้ใช้ประโยชน์อย่างเต็มที่	กองช่าง	

รายละเอียดโครงการพัฒนา

แผนพัฒนาท้องถิ่น(พ.ศ.๒๕๖๖ - ๒๕๗๐)

สำหรับ งบประมาณโครงการที่เกินศักยภาพขององค์กรปกครองส่วนท้องถิ่นที่ใช้สำหรับประสานแผนพัฒนาท้องถิ่น

องค์การบริหารส่วนตำบลนาบอน อำเภอนาบอน จังหวัดนครศรีธรรมราช

ยุทธศาสตร์ชาติ ๒๐ ปี ยุทธศาสตร์สร้างความสามารถในการแข่งขัน

ก. ยุทธศาสตร์จังหวัดที่ ๑ บริหารจัดการเกษตรและอุตสาหกรรมสู่มาตรฐานครบวงจร และเป็นมิตรกับสิ่งแวดล้อม

ข. ยุทธศาสตร์การพัฒนาขององค์กรปกครองส่วนท้องถิ่นในเขตจังหวัดที่ ๔ การพัฒนาโครงสร้างพื้นฐาน

๑. ยุทธศาสตร์ด้านโครงสร้างพื้นฐาน

๑.๑ แผนงานอุตสาหกรรมและการโยธา

(แบบ ส.๑๒/๒)

ที่	โครงการ	วัตถุประสงค์	เป้าหมาย (ผลผลิตของโครงการ)	งบประมาณ				ตัวชี้วัด (KPI)	ผลที่คาดว่าจะได้รับ	หน่วยงานที่รับผิดชอบหลัก
				๒๕๖๖ (บาท)	๒๕๖๗ (บาท)	๒๕๖๘ (บาท)	๒๕๖๙ (บาท)			
๓๓	โครงการก่อสร้างระบบประปาภูเขา หมู่ที่ ๑๕ ตำบลนาบอน	๑.เพื่อให้บริการประปาไม่มีน้ำอุปโภคบริโภค ๒. เพื่อแก้ไขปัญหาขาดแคลนน้ำในช่วงฤดูแล้ง	ก่อสร้างระบบประปา โดยทำการก่อสร้างถังเก็บน้ำ ขนาด ๒๐๐ ลบ.ม. หรือวางท่อ PE ชนิดความหนาแน่นสูง PE ๑๐๐ PN ๘ (SDR ๒๑) T.S. ๘๘๒-๖๕๕๖ ขนาด ๑๐๐ มม. ระยะทาง ๘.๗๐๐ เมตร รายละเอียดตามแบบ ท๕-๐๖					ประชาชนมีน้ำประปาใช้เพิ่มขึ้น	ขยายการให้บริการน้ำประปาได้ทั่วถึงมากขึ้น	กองช่าง
รวม	๓๓ โครงการ			๘,๖๖๐,๐๐๐	๓,๖๖๐,๐๐๐	๒,๖๖๐,๐๐๐	๒,๖๖๐,๐๐๐	๑๓,๖๖๐,๐๐๐		

บัญชีครุภัณฑ์

(แบบ ผ.๑๓)

แผนพัฒนาท้องถิ่น (พ.ศ.๒๕๖๖ - ๒๕๗๐)

องค์การบริหารส่วนตำบลนาบอน อำเภอนาบอน จังหวัดนครศรีธรรมราช

ที่	แผนงาน	หมวด	ประเภท	เป้าหมาย (ผลผลิตของครุภัณฑ์)	งบประมาณ					หน่วยงานที่รับผิดชอบหลัก
					๒๕๖๖ (บาท)	๒๕๖๗ (บาท)	๒๕๖๘ (บาท)	๒๕๖๙ (บาท)	๒๕๗๐ (บาท)	
๑	แผนงาน บริหารงาน ทั่วไป	ค่าครุภัณฑ์	ครุภัณฑ์โฆษณา และเผยแพร่ (กล้องถ่ายภาพนิ่งระบบ ดิจิทัล)	กล้องถ่ายภาพระบบดิจิทัล จำนวน ๑ กล้อง เป็นกล้องถ่ายภาพระบบดิจิทัล สามารถเปลี่ยนเลนส์ได้ ความละเอียดไม่น้อยกว่า ๒๔ ล้านพิกเซล สามารถบันทึกภาพรูปแบบไฟล์ สามารถบันทึกภาพ VDO ได้ สามารถถ่ายโอนภาพ ผ่านระบบ WIFI ไปที่อุปกรณ์ IOS และ Android ได้ (จัดซื้อตามราคาท้องตลาด)	๒๐,๐๐๐	๒๐,๐๐๐	๒๐,๐๐๐	๒๐,๐๐๐	๒๐,๐๐๐	สำนักงานปลัด
๒	แผนงาน บริหารงาน ทั่วไป	ค่าครุภัณฑ์	ครุภัณฑ์ไฟฟ้า และวิทยุ(ชุด เครื่องเสียง เคลื่อนที่ แบบลากจูง)	ชุดเครื่องเสียงเคลื่อนที่ แบบลากจูง ๑๒ นิ้ว ๓๕๐ วัตต์ รองรับ Bluetooth หรือไมค์ลอย VHF ๒ ตัว จำนวน ๑ ชุด(จัดซื้อตามราคาท้องตลาด)	๘,๐๐๐	๘,๐๐๐	๘,๐๐๐	๘,๐๐๐	๘,๐๐๐	สำนักงานปลัด
๓	แผนงาน บริหารงาน ทั่วไป	ค่าครุภัณฑ์	ครุภัณฑ์ ยานพาหนะและ ขนส่ง (รถจักรยานยนต์)	รถจักรยานยนต์ ขนาด ๑๐๐ ซีซี แบบเบียร์รวมตา จำนวน ๑ คัน ๑)ขนาดที่กำหนดเป็นขนาดเบ็ดเตล็ดระบบออกสู่อุปกรณ์ (๑) กรณีขนาดต่ำกว่า ซีซี ที่กำหนดไม่เกิน ๕ ซีซี เป็นรถจักรยานยนต์ขนาด ซีซีที่กำหนดไว้ (๒) ราคาที่กำหนดไม่รวมอุปกรณ์และค่าจดทะเบียน (๓) การจัดซื้อรถจักรยานยนต์ ให้มีคุณสมบัติตามมาตรฐานผลิตภัณฑ์อุตสาหกรรม (จัดซื้อตามบัญชีราคามาตรฐานครุภัณฑ์)	๔๕,๐๐๐	๔๕,๐๐๐	๔๕,๐๐๐	๔๕,๐๐๐	๔๕,๐๐๐	สำนักงานปลัด

ที่	แผนงาน	หมวด	ประเภท	เป้าหมาย (ผลผลิตของครุภัณฑ์)	งบประมาณ					หน่วยงานที่รับผิดชอบหลัก
					๒๕๖๖ (บาท)	๒๕๖๗ (บาท)	๒๕๖๘ (บาท)	๒๕๖๙ (บาท)	๒๕๗๐ (บาท)	
๔	แผนงานบริหารงานทั่วไป	ค่าครุภัณฑ์	ครุภัณฑ์ยานพาหนะและขนส่ง(รถยนต์ส่วนบุคคล)	รถนั่งส่วนบุคคล จำนวน ๑ คัน ปริมาตรกระบอกลูก ๑,๖๐๐-๑,๘๐๐ ซีซี หรือกำลังเครื่องยนต์สูงสุดไม่ต่ำกว่า ๙๐ กิโลวัตต์ ๑) เป็นรถยนต์นั่ง ๔ ประตู เครื่องยนต์เบนซิน ๒) เป็นราคารถเครื่องปรับอากาศ วิทยุ และอุปกรณ์มาตรฐาน จากโรงงาน (จัดซื้อตามบัญชีราคามาตรฐานครุภัณฑ์)	๙๕๐,๐๐๐	๙๕๐,๐๐๐	๙๕๐,๐๐๐	๙๕๐,๐๐๐	๙๕๐,๐๐๐	สำนักปลัด
๕	แผนงานบริหารงานทั่วไป	ค่าครุภัณฑ์	ครุภัณฑ์สำนักงาน (พัดลมติดผ่านผนังหรือติดตั้ง)	พัดลมติดผ่านผนังพร้อมติดตั้ง ขนาดพัดลม ๑๘ นิ้ว ชุดละ ๓,๐๐๐ บาท จำนวน ๕ ชุด	๑๕,๐๐๐	๑๕,๐๐๐	๑๕,๐๐๐	๑๕,๐๐๐	๑๕,๐๐๐	สำนักปลัด
๖	แผนงานบริหารงานทั่วไป	ค่าครุภัณฑ์	ครุภัณฑ์สำนักงานตู้เหล็ก (แบบ๒บาน)	ตู้เหล็ก (แบบ ๒ บาน) จำนวน ๕ ตู้ ๕,๘๐๐ บาท คุณลักษณะพื้นฐาน ดังนี้ ๑.มีมือจับชนิดบิด ๒.มีแผ่นชั้นปรับระดับ ๓ ชั้น ๓.คุณสมบัติมาตรฐานผลิตภัณฑ์อุตสาหกรรม (มอก.) (จัดซื้อตามราคามาตรฐานครุภัณฑ์)	๒๙,๕๐๐	๒๙,๕๐๐	๒๙,๕๐๐	๒๙,๕๐๐	๒๙,๕๐๐	สำนักปลัด
๗	แผนงานบริหารงานทั่วไป	ค่าครุภัณฑ์	ครุภัณฑ์สำนักงาน (ตู้เหล็กบานเลื่อนกระจก)	ตู้เหล็ก บานเลื่อนกระจก จำนวน ๕ ตู้ ๔,๕๐๐ บาท ขนาด ๔ ฟุต	๒๒,๕๐๐	๒๒,๕๐๐	๒๒,๕๐๐	๒๒,๕๐๐	๒๒,๕๐๐	สำนักปลัด
๘	แผนงานบริหารงานทั่วไป	ค่าครุภัณฑ์	ครุภัณฑ์สำนักงาน (เครื่องโทรสาร)	เครื่องโทรสาร แบบใช้กระดาษธรรมดา จำนวน ๑ เครื่อง คุณลักษณะพื้นฐาน ๑. หมายเลขเครื่อง Facsimile หรือ โทรภาพ ๒. ความเร็วในการส่งเอกสารไม่เกิน ๖ วินาทีต่อแผ่น ๓.ขนาดที่พิมพ์เป็นมาตรฐานเอกสารขั้นต่ำ ๔.ส่งเอกสารได้ครั้งละ ๒๐ แผ่น	๑๘,๐๐๐	๑๘,๐๐๐	๑๘,๐๐๐	๑๘,๐๐๐	๑๘,๐๐๐	สำนักปลัด

ที่	แผนงาน	หมวด	ประเภท	เป้าหมาย (ผลผลิตของครุภัณฑ์)	งบประมาณ					หน่วยงานที่ รับผิดชอบหลัก	
					๒๕๖๖ (บาท)	๒๕๖๗ (บาท)	๒๕๖๘ (บาท)	๒๕๖๙ (บาท)	๒๕๗๐ (บาท)		
๙	แผนงาน บริหารงาน ทั่วไป	ค่าครุภัณฑ์	ครุภัณฑ์ สำนักงานตู้เหล็ก (แบบ๒ บาน)	ตู้เหล็ก (แบบ ๒ บาน) จำนวน ๑๐ ตู้ ๕,๕๐๐ บาท कुณลักษณะ พื้นฐาน ดังนี้ ๑.มีมือจับชนิดบิด ๒.มีแผ่นชั้นปรับระดับ ๓ ชั้น ๓. คุณสมบัติตามมาตรฐานผลิตภัณฑ์อุตสาหกรรม (มอก.)	๕๙,๐๐๐	๕๙,๐๐๐	๕๙,๐๐๐	๕๙,๐๐๐	๕๙,๐๐๐	๕๙,๐๐๐	กองคลัง
๑๐	แผนงาน บริหารงาน ทั่วไป	ค่าครุภัณฑ์	ครุภัณฑ์สำนักงาน (ตู้เหล็กบาน เลื่อนกระจก)	ตู้เหล็ก บานเลื่อนกระจก จำนวน ๒ ตู้ ๔,๕๐๐ บาท ขนาด ๔ ฟุต	๙,๐๐๐	๙,๐๐๐	๙,๐๐๐	๙,๐๐๐	๙,๐๐๐	๙,๐๐๐	กองคลัง

ที่	แผนงาน	หมวด	ประเภท	เป้าหมาย (ผลผลิตของครุภัณฑ์)	งบประมาณ					หน่วยงานที่รับผิดชอบหลัก	
					๒๕๖๖ (บาท)	๒๕๖๗ (บาท)	๒๕๖๘ (บาท)	๒๕๖๙ (บาท)	๒๕๗๐ (บาท)		
๑๑	แผนงานบริหารงานทั่วไป	ค่าครุภัณฑ์	ครุภัณฑ์คอมพิวเตอร์ (เครื่องพิมพ์ Multifunction เลเซอร์หรือLED พาว์ค่า )	<p>เครื่องพิมพ์เป็นfunction เลเซอร์หรือ LED พาว์ค่า จำนวน ๒ เครื่องละ ๑๐,๐๐๐ บาท สูงสุดและพื้นฐาน - เป็นอุปกรณ์ที่สามารถเป็น Printer, Copier, Scanner and Fax ภายในเครื่องเดียวกัน</p> <ul style="list-style-type: none"> <li>- มีความละเอียดในการพิมพ์ไม่น้อยกว่า ๖๐๐x๖๐๐ dpi</li> <li>- มีความเร็วในการพิมพ์ สำหรับกระดาษ A๔ ไม่น้อยกว่า ๒๘ หน้าต่อนาที(ppm)</li> <li>- มีหน่วยความจำ (Memory) ขนาดไม่น้อยกว่า ๒๕๖ MB</li> <li>- สามารถสแกนเอกสาร ขนาด A๔ ได้</li> <li>- มีความละเอียดในการสแกนสูงสุด ไม่น้อยกว่า ๑,๒๐๐x๑,๒๐๐ dpi</li> <li>- มีคุณสมบัติการสแกนอัตโนมัติ(Auto Document Feed)</li> <li>- สามารถถ่าย นามได้สูงสุดไม่น้อยกว่า ๘๘ ๘ หน้า</li> <li>- สามารถถ่าย และขยายได้๒๕ ถึง ๘๐๐ เปอร์เซ็นต์</li> <li>- มีช่องเชื่อมต่อ (Interface) แบบ USB ๒.๐ หรือดีกว่า จำนวนไม่น้อยกว่า ๑ ช่อง</li> <li>- มีช่องเชื่อมต่อระบบเครือข่าย (Network Interface) แบบ ๑๐/๑๐๐ Base-T หรือดีกว่า จำนวนไม่น้อยกว่า ๑ ช่อง</li> <li>- มีจอสีหรือกระดาษไม่น้อยกว่า ๒๕๐ แผ่น</li> <li>- สามารถใช้ได้กับ A๔, Letter, Legal และสามารถ ทบขนาดของกระดาษเองได้ (จัดซื้อตามเกณฑ์ราคากลางและคุณลักษณะพื้นฐานครบถ้วนพร้อมกันด้วย)</li> </ul>	๒๐,๐๐๐	๒๐,๐๐๐	๒๐,๐๐๐	๒๐,๐๐๐	๒๐,๐๐๐	๒๐,๐๐๐	สำนักปลัด

ที่	แผนงาน	หมวด	ประเภท	เป้าหมาย (ผลผลิตของครุภัณฑ์)	งบประมาณ					หน่วยงานที่รับผิดชอบหลัก	
					๒๕๖๖ (บาท)	๒๕๖๗ (บาท)	๒๕๖๘ (บาท)	๒๕๖๙ (บาท)	๒๕๗๐ (บาท)		
๑๒	บริหารงานทั่วไป	คำครุภัณฑ์	ครุภัณฑ์คอมพิวเตอร์ (เครื่องพิมพ์ Multifunction เลเซอร์หรือ LED สี )	<p>เครื่องพิมพ์ Multifunction เลเซอร์หรือ LED สี จำนวน ๑ เครื่อง ศูนย์งบประมาณ - เป็นอุปกรณ์ที่สามารถเป็น Printer, Copier และ Scanner ภายในเครื่องเดียวกัน</p> <ul style="list-style-type: none"> <li>- มีความละเอียดในการพิมพ์ไม่น้อยกว่า ๖๐๐x๖๐๐ dpi</li> <li>- มีความเร็วในการพิมพ์หน้ากระดาษ สำหรับกระดาษ A๔ ไม่น้อยกว่า ๒๓ หน้าต่อนาที(ppm)</li> <li>- มีความเร็วในการพิมพ์สีสำหรับกระดาษ A๔ ไม่น้อยกว่า ๒๓ หน้าต่อนาที (ppm)</li> <li>- มีหน่วยความจำ (Memory) ขนาดไม่น้อยกว่า ๒๕๖ MB</li> <li>- สามารถเชื่อมต่อสาร ขนด A๔ (ขนาด ๑ และ ๒) ได้</li> <li>- มีความละเอียดในการเรนสูงที่สุด ไม่น้อยกว่า ๑,๒๐๐x๑,๒๐๐ dpi</li> <li>- มีถ่ายโอนเอกสารอัตโนมัติ(Auto Document Feed)</li> <li>- สามารถถ่าย นามเอกสารได้ทั้งสีและขาวดำ</li> <li>- สามารถ ทาส ขนาดได้สูงสุดไม่น้อยกว่า ๕๙ ซม. กว้าง</li> <li>- มีช่องเชื่อมต่อและขยายได้๒๕ ถึง ๕๐๐ เปอร์เซ็นต์</li> <li>- มีช่องเชื่อมต่อ (interface) แบบ USB ๒.๐ หรือต่ำกว่า จำนวนไม่น้อยกว่า ๑ ช่อง</li> <li>- มีช่องเชื่อมต่อระบบเครือข่าย (Network interface) แบบ ๑๐/๑๐๐ Base-T หรือต่ำกว่า จำนวนไม่น้อยกว่า ๑ ช่อง หรือ สามารถใช้งานผ่านเครือข่ายไร้สาย Wi-Fi (IEEE ๘๐๒.๑๑b, g, n) ได้</li> <li>- มีขนาดกระดาษได้ไม่น้อยกว่า ๒๕๐ แผ่น</li> <li>- สามารถใช้ได้กับ A๔, Letter, Legal และสามารถ ทนขนาดของกระดาษเองได้(จัดซื้อตามเกณฑ์ราคาทางและศูนย์งบประมาณที่ระบุครุภัณฑ์คอมพิวเตอร์)</li> </ul>	๓๕,๐๐๐	๑๕,๐๐๐	๑๕,๐๐๐	๑๕,๐๐๐	๑๕,๐๐๐	๑๕,๐๐๐	สำนักงานที่รับผิดชอบหลัก





ที่	แผนงาน	หมวด	ประเภท	เป้าหมาย (ผลผลิตของครุภัณฑ์)	งบประมาณ					หน่วยงานที่รับผิดชอบหลัก	
					๒๕๖๖ (บาท)	๒๕๖๗ (บาท)	๒๕๖๘ (บาท)	๒๕๖๙ (บาท)	๒๕๗๐ (บาท)		
๑๕	บริหารงานทั่วไป	ค่าครุภัณฑ์	ครุภัณฑ์คอมพิวเตอร์ (เครื่องคอมพิวเตอร์ส่วนบุคคล)	เครื่องคอมพิวเตอร์ที่มีผู้ใช้งาน ๑ เครื่อง มีผู้ใช้ระบบงาน	๒๒,๐๐๐	๒๒,๐๐๐	๒๒,๐๐๐	๒๒,๐๐๐	๒๒,๐๐๐	๒๒,๐๐๐	สำนักงานที่รับผิดชอบหลัก
			คอมพิวเตอร์ (เครื่อง)	<ul style="list-style-type: none"> <li>- มีหน่วยประมวลผลกลาง (CPU) ไม่น้อยกว่า ๔ แกนหลัก (๔ Core) และ ๘ แกนเสมือน (๘ Thread) และใช้เทคโนโลยีเชิงลึกลงมาอีกได้ในรุ่นที่ต้องการในการประมวลผลสูง โดยมี</li> <li>- ความเร็วสัญญาณนาฬิกาสูงไม่น้อยกว่า ๔ GHz ๑ แกน ๑ หน่วย</li> <li>- หน่วยประมวลผลกลาง (CPU) มีหน่วยความจำ Cache Memory รวมในประมวลผลไม่น้อยกว่า ๘ MB</li> <li>- มีหน่วยความจำหลัก (RAM) ชนิด DDR4 หรือดีกว่า ขนาดไม่น้อยกว่า ๘ GB</li> <li>- มีหน่วยจัดเก็บข้อมูล ชนิด SATA หรือดีกว่า ขนาดความจุไม่น้อยกว่า ๑ TB หรือ ชนิด Solid State Drive ขนาดความจุไม่น้อยกว่า ๒๕๐ GB ๑ หน่วย</li> <li>- มีจอภาพที่รองรับความละเอียดไม่น้อยกว่า ๑๙๒๐ x ๑๐๘๐ Pixel และมีขนาดไม่น้อยกว่า ๑๑ นิ้ว</li> <li>- มีช่องเชื่อมต่อ (Interface) แบบ USB ๒.๐ หรือดีกว่า ไม่น้อยกว่า ๓ ช่อง</li> <li>- มีช่องเชื่อมต่อแบบ HDMI หรือ VGA ๑ จำนวนไม่น้อยกว่า ๑ ช่อง</li> <li>- มีช่องเชื่อมต่อระบบเครือข่าย (Network Interface) แบบ ๑๐/๑๐๐/๑๐๐๐ Base-T หรือดีกว่า แบบ</li> <li>- มีช่องเชื่อมต่ออินเตอร์เน็ต (Internet) หรือภายนอก (External) ๑ จำนวนไม่น้อยกว่า ๑ ช่อง</li> <li>- สามารถใช้งานได้ไม่น้อยกว่า Wi-Fi (IEEE ๘๐๒.๑๑ ac) และ Bluetooth</li> <li>- (ใช้ชื่อตามเกณฑ์การจัดจ้างและคุณสมบัติเฉพาะที่ระบุไว้ในคำขอซื้อครุภัณฑ์)</li> </ul>	๒๒,๐๐๐	๒๒,๐๐๐	๒๒,๐๐๐	๒๒,๐๐๐	๒๒,๐๐๐	๒๒,๐๐๐	สำนักงานที่รับผิดชอบหลัก

ที่	แผนงาน	หมวด	ประเภท	เป้าหมาย (ผลผลิตของครุภัณฑ์)	งบประมาณ					หน่วยงานที่ รับผิดชอบหลัก
					๒๕๖๖ (บาท)	๒๕๖๗ (บาท)	๒๕๖๘ (บาท)	๒๕๖๙ (บาท)	๒๕๗๐ (บาท)	
๑๖	แผนงาน บริหารงาน ทั่วไป	คำครุภัณฑ์	ครุภัณฑ์ คอมพิวเตอร์ (สแกนเนอร์ สำหรับงานเก็บ เอกสารระดับ ผู้บริหาร แบบ ที่ ๒ )	เป้าหมาย สำหรับงานเก็บเอกสารระดับผู้บริหาร แบบที่ ๒ จำนวน ๑ เครื่อง คุณสมบัติพื้นฐาน ดังนี้ - เป็นสแกนเนอร์ที่เชื่อมกระดาษขนาด A๔ อัตโนมัติ (Auto Document Feeder) ได้ไม่น้อยกว่า ๕๐ แผ่น - สามารถสแกนเอกสารได้ ๒ หน้าแบบอัตโนมัติ - มีความละเอียดในการสแกนสูงสุด ไม่น้อยกว่า ๖๐๐x๖๐๐ dpi - มีความเร็วในการสแกนกระดาษขนาด A๔ ได้ไม่น้อยกว่า ๔๐ ppm - สามารถสแกนเอกสารได้ไม่น้อยกว่ากระดาษขนาด A๔ - มีช่องเชื่อมต่อ (interface) แบบ USB ๒.๐ หรือดีกว่าจำนวนไม่น้อยกว่า ๑ ช่อง (จัดซื้อตามเกณฑ์ราคากลางและคุณสมบัติตามที่แนบมาพร้อมใบเสนอราคา)	๒๗,๐๐๐	๒๗,๐๐๐	๒๗,๐๐๐	๒๗,๐๐๐	๒๗,๐๐๐	สำนักงานปลัด

ที่	แผนงาน	หมวด	ประเภท	เป้าหมาย (ผลลัพธ์ของครุภัณฑ์)	งบประมาณ					หน่วยงานที่รับผิดชอบหลัก
					๒๕๖๖ (บาท)	๒๕๖๗ (บาท)	๒๕๖๘ (บาท)	๒๕๖๙ (บาท)	๒๕๗๐ (บาท)	
๑๗	แผนงานรักษา ความสงบ ภายใน	คำครุภัณฑ์	การเกษตร (เครื่องสูบน้ำ ดับเพลิงแบบ พาหนะ)	<p>เป้าหมาย (ผลลัพธ์ของครุภัณฑ์)</p> <p>เครื่องสูบน้ำดับเพลิงแบบพาหนะ ขนาดไม่ต่ำกว่า ๔.๕ แรงม้า พร้อมอุปกรณ์ใช้งาน ดับเพลิง จำนวน ๑ เครื่อง คุณลักษณะพื้นฐาน ดังนี้ ๑. เครื่องยนต์เบนซิน ๔ จังหวะ สูบเดียว - มีกำลังแรงม้า ไม่ต่ำกว่า ๔.๕ แรงม้า ๒. น้ำหนัก - เส้นผ่าศูนย์กลางท่อดูด - ส่ง ไม่น้อยกว่า ๓ นิ้ว ๓. พร้อมอุปกรณ์ใช้งานดับเพลิง - สายส่งมีดับเพลิงชนิดใบ สีขาว ขนาด ๒.๕ นิ้ว ยาว ๒๐ เมตร พร้อมข้อต่อสวม เร็ว ทองเหลือง ๑ ชุด - ท่อดูดชนิดไยอ่อน ขนาด ๓ นิ้ว ยาว ๕ เมตร พร้อมข้อต่อ ๑ ชุด - หัวฉีดน้ำดับเพลิงแบบสปรอย ขนาด ๒.๕ นิ้ว ยาว ๑๒" ๑ อัน - ท่อลดแรงดันน้ำ ขนาด ๓ นิ้ว ลม ๒.๕ ๑ อัน - หัวกะโหลกแบบกลับ ๑ อัน - เครื่องมือประจำเครื่องและคู่มือการใช้งาน ๑ ชุด (จัดซื้อนอกบัญชีราคามาตรฐานครุภัณฑ์)</p>	๓๐,๐๐๐	๓๐,๐๐๐	๓๐,๐๐๐	๓๐,๐๐๐	๓๐,๐๐๐	สำนักงานที่รับผิดชอบหลัก

ที่	แผนงาน	หมวด	ประเภท	เป้าหมาย (ผลผลิตของครุภัณฑ์)	งบประมาณ					หน่วยงานที่รับผิดชอบหลัก
					๒๕๖๖ (บาท)	๒๕๖๗ (บาท)	๒๕๖๘ (บาท)	๒๕๖๙ (บาท)	๒๕๗๐ (บาท)	
๑๘	แผนงานรักษา ความสงบ ภายใน	ค่าครุภัณฑ์	ยานพาหนะและ ขนส่ง(รถพยาบาล (รถตู้) )	<p>รถพยาบาลตู้ปรับอากาศปรับอากาศ ๒๕๐๐ ซีซี หรือใกล้เคียงเทียบมูลงบไม่เกินกว่า ๘๐ กิโลวัตต์ จำนวน ๑ คัน จำนวน ๒๕๐๐,๐๐๐ บาท</p> <p>คุณลักษณะเฉพาะดังนี้</p> <ol style="list-style-type: none"> <li>๑) เครื่องยนต์ดีเซล ๕ สูบ พร้อมอุปกรณ์ด้านมาตรฐาน</li> <li>๒) มีระบบกันสะเทือนดี มีโช้ ลำพวยกันสะเทือนเข้าออก</li> <li>๓) มีตู้เก็บของบรรจุภัณฑ์ไม่น้อยกว่า ๒ ตู้ พร้อมที่เข้าน้ำเกลือ</li> <li>๔) มีที่ติดตั้งอุปกรณ์ทางการแพทย์และอุปกรณ์อื่น ๆ ที่จำเป็นอยู่ภายในตู้</li> </ol> <p>เป็นระบบใหม่และมีมีความปลอดภัยจากการหล่น รั่ว น้เหลว ออกจากตู้จัดเก็บ</p> <p>ใบแจ้งหนี้มีการบรรจุกระดาษหรือพลาสติก</p> <ol style="list-style-type: none"> <li>๑) มีพิกัดมากม ระบบ WIFI/4G, นาฬิกาตั้งไม่ต่ำกว่า ๒๔ ชั่วโมง</li> <li>๒) เครื่องปรับอากาศมาตรฐานที่อุณหภูมิเหมาะสม</li> <li>๓) คุณลักษณะเฉพาะ อุปกรณ์การแพทย์ประกอบ</li> <li>๔) เครื่องปรับอากาศระบบ แบนดีลชั่น ปรับเป็นอัตโนมัติ</li> <li>๕) ชุดควบคุมจราจรดี มีจอเป็นสีสำหรับติดตั้งและผู้ใช้</li> <li>๖) เครื่องส่งสัญญาณเสียงและเครื่องพูดของรถที่ใช้กับไฟฉุกเฉิน</li> <li>๗) เครื่องวัดความเร็วลมทิศทางอัตโนมัติ</li> <li>๘) ชุดป้องกันประตูฉุกเฉิน</li> <li>๙) ชุดมือถือน</li> <li>๑๐) ชุดไฟฉุกเฉิน แบบ Pipe Line สำหรับรถตู้</li> <li>๑๑) อุปกรณ์ความถี่ชนิดอื่น</li> <li>๑๒) ถ้ามีสีต้องเขียนผู้เกี่ยวข้องทั้งหมด</li> <li>๑๓) เครื่องกระดาษทุกตัวใช้ชนิดใหม่</li> </ol>	๒,๕๐๐,๐๐๐					สำนักงานที่รับผิดชอบหลัก

ที่	แผนงาน	หมวด	ประเภท	เป้าหมาย (ผลิตภัณฑ์ของครูผู้เกณฑ์)	งบประมาณ					หน่วยงานที่รับผิดชอบหลัก	
					๒๕๖๖ (บาท)	๒๕๖๗ (บาท)	๒๕๖๘ (บาท)	๒๕๖๙ (บาท)	๒๕๗๐ (บาท)		
๑๙	แผนงานการศึกษา	ค่าครุภัณฑ์	ครุภัณฑ์คอมพิวเตอร์ (เครื่องคอมพิวเตอร์) ในตู้เก็บเอกสารสำหรับงานประมวลผล	เครื่องคอมพิวเตอร์ส่วนบุคคล - มีหน่วยประมวลผลกลาง (CPU) ไม่น้อยกว่า ๔ แกนหลัก (๔ core) และ ๘ เมมโมรี่ (๘ Thread) - ความเร็วสัญญาณนาฬิกาใช้ไม่ต่ำกว่า ๔ GHz จำนวน ๑ หน่วย - หน่วยประมวลผลกลาง (CPU) มีหน่วยความจำแบบ Cache Memory รวมในระดับ (Level) เดียวกัน ขนาดไม่น้อยกว่า ๘ MB - มีหน่วยความจำหลัก (RAM) ชนิด DDR๔ หรือดีกว่า ขนาดไม่น้อยกว่า ๘ GB - มีหน่วยจัดเก็บข้อมูล ชนิด SATA หรือดีกว่า ขนาดรวมไม่น้อยกว่า ๓ TB หรือ ชนิด Solid State Drive ขนาดรวมไม่น้อยกว่า ๒๕๐ GB จำนวน ๑ หน่วย - มีจอภาพหรือรับความละเอียดไม่น้อยกว่า ๑,๓๖๖ x ๗๖๘ Pixel และรักษาได้ไม่น้อยกว่า ๑๒ นิ้ว - มีช่องเชื่อมต่อ (Interface) แบบ USB ๒.๐ หรือดีกว่า ไม่น้อยกว่า ๓ ช่อง - มีช่องเชื่อมต่อแบบ HDMI หรือ VGA จำนวนไม่น้อยกว่า ๑ ช่อง - มีช่องเชื่อมต่อแบบเครือข่าย (Network Interface) แบบ ๑๐/๑๐๐/๑๐๐๐ Base-T หรือดีกว่า แบบ ติดตั้งภายใน (Internal) หรือภายนอก (External) จำนวนไม่น้อยกว่า ๑ ช่อง - สามารถใช้งานได้ไม่น้อยกว่า Wi-Fi (IEEE ๘๐๒.๑๑ ac) และ Bluetooth (จัดซื้อตามเกณฑ์ราคากลางและคุณสมบัติตามที่ระบุในคู่มือที่แนบมา)	๒๒,๐๐๐	๒๒,๐๐๐	๒๒,๐๐๐	๒๒,๐๐๐	๒๒,๐๐๐	๒๒,๐๐๐	สำนักงานที่รับผิดชอบหลัก

ที่	แผนงาน	หมวด	ประเภท	เป้าหมาย (ผลผลิตของครูฝึก)	งบประมาณ					หน่วยงานที่ รับผิดชอบหลัก
					๒๕๖๖ (บาท)	๒๕๖๗ (บาท)	๒๕๖๘ (บาท)	๒๕๖๙ (บาท)	๒๕๗๐ (บาท)	
๒๐	แผนงาน การศึกษา	ค่า ครูฝึก	ครูฝึก สำนักงาน	เครื่องดูดฝุ่น ขนาด ๒๕ ลิตร ๑) สามารถดูดฝุ่นและน้ำ) เป็น ราคาพร้อมอุปกรณ์ (จัดซื้อตามเกณฑ์ราคามาตรฐานครุภัณฑ์ ของสำนักงานงบประมาณ)	๑๔,๐๐๐	๑๔,๐๐๐	-	-	-	สำนักงานกิตติ
๒๑	แผนงาน การศึกษา	ค่า ครูฝึก	ครูฝึก สำนักงาน	ตู้เหล็ก แบบ ๒ บาน (ตู้ละ ๕,๗๐๐ บาท จำนวน ๒ ตู้) ๑) มี มือจับชนิดปิด ๒) มีแผ่นชั้นปรับระดับ ๓ ชั้น ๓) คุณสมบัติตามมาตรฐานผลิตภัณฑ์อุตสาหกรรม (มอก.)	๑๑,๔๐๐	๑๑,๔๐๐	๑๑,๔๐๐	๑๑,๔๐๐	๑๑,๔๐๐	สำนักงานกิตติ
๒๒	แผนงาน การศึกษา	ค่า ครูฝึก	ครูฝึก สำนักงาน	ตู้บานเลื่อนกระจก ๓ ชั้น (ตู้ละ ๖,๕๐๐ บาท จำนวน ๒ ตู้) ๑) ตู้ผลิตจากเหล็ก ขนาด ๐.๖ มม.๒) ระบบรางเลื่อนคู่ปีน ๓ ตอน ๓) ผลิตจากเหล็กขึ้นรูปแข็งแรง เลื่อนไปมาสะดวกขณะ เปิด-ปิด ๔) ใ้ใช้กุญแจล็อก มีอย่างกันกระแทกด้านข้างทั้ง ๒ บาน ๕) แผ่นชั้นสามารถปรับระดับได้ (จัดซื้อตามราคาท้องตลาด)	๑๓,๐๐๐	๑๓,๐๐๐	๑๓,๐๐๐	๑๓,๐๐๐	๑๓,๐๐๐	สำนักงานกิตติ

ที่	แผนงาน	หมวด	ประเภท	เป้าหมาย (ผลผลิตของครุภัณฑ์)	งบประมาณ					หน่วยงานที่รับผิดชอบหลัก	
					๒๕๖๖ (บาท)	๒๕๖๗ (บาท)	๒๕๖๘ (บาท)	๒๕๖๙ (บาท)	๒๕๗๐ (บาท)		
๒๓	แผนงาน การศึกษา	ค่า ครุภัณฑ์	ครุภัณฑ์ โฆษณาและเผยแพร่	เป้าหมาย (ผลผลิตของครุภัณฑ์) ผู้ช่วยสอนลำโพงเอนกประสงค์พร้อมไม้ค้ำ ๑)ผู้ลำโพงขยายเสียงเคลื่อนที่ ดอกลำโพงไม่น้อยกว่า ๑๕ นิ้ว ๒)มีบลูทูธ มีฟังก์ชั่น USB,SD,BT,FM,AUX ,Mic Input ๓)มีไม้ค้ำ ๒ ตัว และไม้เสกพาหรือค้ำตั้งหัว ๑ ตัว (จัดซื้อตามราคาท้องตลาด)	๑๓,๐๐๐	๑๓,๐๐๐	๑๓,๐๐๐	๑๓,๐๐๐	๑๓,๐๐๐	๑๓,๐๐๐	สำนักงานที่รับผิดชอบหลัก สำนักงานผลิต
๒๔	แผนงาน อุตสาหกรรม และการโยธา	ค่าครุภัณฑ์	ครุภัณฑ์สำนักงานตู้เหล็ก (แบบ๒ บาน)	ตู้เหล็ก (แบบ ๒ บาน) จำนวน ๒ ตู้ๆ ๕,๕๐๐ บาท งบลักษณะพื้นฐาน ดังนี้ ๑.มีมือจับติดบิด ๒.มีแผ่นชั้นปรับระดับ ๓ ชั้น ๓.คุณสมบัติตามมาตรฐานผลิตภัณฑ์อุตสาหกรรม (มอก.)	๑๑,๕๐๐	๑๑,๕๐๐	๑๑,๕๐๐	๑๑,๕๐๐	๑๑,๕๐๐	๑๑,๕๐๐	กองช่าง
๒๕	แผนงาน อุตสาหกรรม และการโยธา	ค่าครุภัณฑ์	ครุภัณฑ์สำนักงาน (ตู้เหล็กบานเลื่อนกระจก)	ตู้เหล็ก บานเลื่อนกระจก จำนวน ๒ ตู้ๆ ๔,๕๐๐ บาท ขนาด ๔ ฟุต	๔,๐๐๐	๔,๐๐๐	๔,๐๐๐	๔,๐๐๐	๔,๐๐๐	๔,๐๐๐	กองช่าง

ที่	แผนงาน	หมวด	ประเภท	เป้าหมาย (รายละเอียดของครุภัณฑ์)	งบประมาณ					หน่วยงานที่รับผิดชอบหลัก	
					๒๕๖๖ (บาท)	๒๕๖๗ (บาท)	๒๕๖๘ (บาท)	๒๕๖๙ (บาท)	๒๕๗๐ (บาท)		
๒๖	แผนงาน อุตสาหกรรม และการโยธา	ค่าครุภัณฑ์	ครุภัณฑ์ คอมพิวเตอร์ (เครื่องพิมพ์ Multi-function เลเซอร์หรือLED ขาวดำ )	<p>เพื่อพิมพ์เอกสาร ผลิตสื่อ LED กระจก จำนวน ๓ เครื่องละ ๑๐,๐๐๐ บาท (งบพิเศษที่ ๑) - บริษัท</p> <ul style="list-style-type: none"> <li>- มีคุณสมบัติเป็น Printer, Copier, Scanner และ Fax ภายในเครื่องเดียวกัน</li> <li>- มีความละเอียดในการพิมพ์ไม่น้อยกว่า ๖๐๐x๖๐๐ dpi</li> <li>- มีขนาดเข้าในกระดาษ A๔ ไม่เกินกว่า ๒๕ ซม.โดยอัตโนมัติ</li> <li>- มีหน่วยความจำ (Memory) ขยายไม่น้อยกว่า ๒GB MB</li> <li>- สามารถพิมพ์เอกสาร ขนาด A๔ ได้</li> <li>- มีความละเอียดในการพิมพ์สูง ไม่น้อยกว่า ๑,๒๐๐x๑,๒๐๐ dpi</li> <li>- มีช่องป้อนเอกสารอัตโนมัติ (Auto Document Feeder)</li> <li>- สามารถตัด ขานเอกสารได้</li> <li>- สามารถ ขาน ขานไฟล์สูงไม่น้อยกว่า ๕๙.๗ ซม</li> <li>- สามารถ ขาน ขานไฟล์สูงไม่น้อยกว่า ๕๙.๗ ซม</li> <li>- สามารถ ขาน ขานไฟล์สูงไม่น้อยกว่า ๕๙.๗ ซม</li> <li>- มีช่องเชื่อมต่อ (Interface) แบบ USB ๒.๐ หรือดีกว่า จำนวนไม่น้อยกว่า ๓ ช่อง</li> <li>- มีช่องเชื่อมต่อระบบเครือข่าย (Network Interface) แบบ ๑๐/๑๐๐ Base-T หรือดีกว่า จำนวนไม่น้อยกว่า ๑ ช่อง</li> <li>- มีจอแสดงผลไม่น้อยกว่า ๒๕๐ มม</li> <li>- สามารถใช้ได้กับ Ac, Letter, Legal และขนาดตามขนาดของใบ (ใช้สีและขนาดกระดาษและคุณสมบัติอื่นตามที่ผู้ซื้อตกลง)</li> </ul>	๑๐,๐๐๐	๑๐,๐๐๐	๑๐,๐๐๐	๑๐,๐๐๐	๑๐,๐๐๐	๑๐,๐๐๐	กองช่าง
๒๗	แผนงาน อุตสาหกรรม และการโยธา	ค่าครุภัณฑ์	ครุภัณฑ์ คอมพิวเตอร์ (สแกนเนอร์ สำหรับงานเก็บ เอกสารระดับ ศูนย์บริการ แบบ ที่ ๒ )	<p>สแกนเนอร์ สำหรับงานเก็บเอกสารระดับศูนย์บริการ แบบที่ ๒ จำนวน ๑ เครื่อง</p> <p>คุณลักษณะพื้นฐาน ดังนี้ - เป็นสแกนเนอร์ชนิดป้อนกระดาษขนาด A๔ อัตโนมัติ (Auto Document Feeder) ได้ไม่น้อยกว่า ๕๐ แผ่น</p> <ul style="list-style-type: none"> <li>- สามารถสแกนเอกสารได้ ๒ หน้าแบบอัตโนมัติ</li> <li>- มีความละเอียดในการสแกนสูงสุด ไม่น้อยกว่า ๖๐๐x๖๐๐ dpi</li> <li>- มีความเร็วในการสแกนกระดาษขนาด A๔ ได้ไม่น้อยกว่า ๔๐ ppm</li> <li>- สามารถสแกนเอกสารได้ไม่น้อยกว่ากระดาษขนาด A๔</li> <li>- มีช่องเชื่อมต่อ (Interface) แบบ USB ๒.๐ หรือดีกว่า จำนวนไม่น้อยกว่า ๑ ช่อง (จัดซื้อตามเกณฑ์ราคาและคุณสมบัติและพื้นฐานครุภัณฑ์คอมพิวเตอร์)</li> </ul>	๒๗,๐๐๐	๒๗,๐๐๐	๒๗,๐๐๐	๒๗,๐๐๐	๒๗,๐๐๐	๒๗,๐๐๐	กองช่าง

ที่	แผนงาน	หมวด	ประเภท	เป้าหมาย (ผลลัพธ์ของครุภัณฑ์)	งบประมาณ					หน่วยงานที่รับผิดชอบหลัก
					๒๕๖๖ (บาท)	๒๕๖๗ (บาท)	๒๕๖๘ (บาท)	๒๕๖๙ (บาท)	๒๕๗๐ (บาท)	
๒๘	แผนงาน อุตสาหกรรม และการโยธา	ค่าอุปกรณ์	เครื่องคอมพิวเตอร์ (เครื่องคอมพิวเตอร์ คอมพิวเตอร์โน้ตบุ๊กสำหรับงานประมวลผล)	<p>เครื่องคอมพิวเตอร์ได้จำนวน ๑ เครื่อง มีคุณลักษณะพื้นฐาน</p> <ul style="list-style-type: none"> <li>- มีหน่วยประมวลผลกลาง (CPU) ไม่น้อยกว่า ๔ แกนหลัก (๔ core) และ ๘ แกนเสมือน (๘ Thread)</li> <li>- และมีหน่วยเก็บข้อมูลขนาดใหญ่ที่ใช้การเข้าถึงข้อมูลได้เร็วและมีความสามารถในการประมวลผลสูง โดยมีความเร็วข้อมูลขนาดใหญ่สูงสุดไม่น้อยกว่า ๔ GHz ๑ หน่วย</li> <li>- หน่วยประมวลผลกลาง (CPU) มีหน่วยความจำ แบบ Cache Memory รวมในระดับ (Level) เดียวกัน</li> <li>- ขนาดไม่น้อยกว่า ๘ MB</li> <li>- มีหน่วยความจำ หลัก (RAM) ชนิด DDR๔ หรือดีกว่า ขนาดไม่น้อยกว่า ๘ GB</li> <li>- มีหน่วยจัดเก็บข้อมูล ชนิด SATA หรือดีกว่า ขนาดความจุไม่น้อยกว่า ๑ TB หรือ ชนิด Solid State Drive ขนาดความจุไม่น้อยกว่า ๒๕๐ GB ๑ หน่วย</li> <li>- มีจอภาพที่รองรับความละเอียดไม่น้อยกว่า ๑๙๒๐ x ๑๐๘๐ Pixel และมีขนาดไม่น้อยกว่า ๑๒ นิ้ว</li> <li>- มีช่องเชื่อมต่อ (Interface) แบบ USB ๒.๐ หรือดีกว่า ไม่น้อยกว่า ๓ ช่อง</li> <li>- มีช่องเชื่อมต่อแบบ HDMI หรือ VGA ๑ หน่วยไม่น้อยกว่า ๑ ช่อง</li> <li>- มีช่องเชื่อมต่อระบบเครือข่าย (Network Interface) แบบ ๑๐/๑๐๐/๑๐๐๐ Base-T หรือดีกว่า</li> </ul> <p>แบบ</p> <p>ติดตั้งภายใน (Internal) หรือภายนอก (External) ๑ หน่วยไม่น้อยกว่า ๑ ช่อง</p> <p>- สามารถใช้งานได้ไม่น้อยกว่า Wi-Fi (IEEE ๘๐๒.๑๑ ac) และ Bluetooth (จัดซื้อตามเกณฑ์ราคาทางและคุณลักษณะพื้นฐานครุภัณฑ์คอมพิวเตอร์)</p>	๒๒,๐๐๐	๒๒,๐๐๐	๒๒,๐๐๐	๒๒,๐๐๐	๒๒,๐๐๐	กองช่าง

ที่	แผนงาน	หมวด	ประเภท	เป้าหมาย (ผลผลิตของครุภัณฑ์)	งบประมาณ					หน่วยงานที่รับผิดชอบหลัก	
					๒๕๖๖ (บาท)	๒๕๖๗ (บาท)	๒๕๖๘ (บาท)	๒๕๖๙ (บาท)	๒๕๗๐ (บาท)		
๒๙	แผนงาน อุตสาหกรรม และการโยธา	ค่าครุภัณฑ์	คอมพิวเตอร์ คอมพิวเตอร์ (เครื่อง) คอมพิวเตอร์ สำหรับงาน ประมวลผล	เครื่องคอมพิวเตอร์สำนักงานประมวลผล แบบพีซี ๑ (จอขนาดไม่ต่ำกว่า ๑๙ นิ้ว) จำนวนเครื่อง ๒ เครื่องละ จำนวน ๒๐,๐๐๐ บาท ชุดพิมพ์เลเซอร์ - มีหน่วยประมวลผลกลาง (CPU) ไม่ต่ำกว่า ๔ แกนหลัก (๔ core) ไม่น้อยกว่า ๒.๕ GHz - มีหน่วยความจำ (RAM) ๘ GB หรือมากกว่า - มีหน่วยจัดเก็บข้อมูล (Storage) ไม่น้อยกว่า ๑ TB หรือมากกว่า - มีหน่วยแสดงผล (Monitor) ไม่น้อยกว่า ๑๙ นิ้ว - มีหน่วยเชื่อมต่อ (Network) ไม่น้อยกว่า ๑๐๐ Mbps หรือมากกว่า - มีหน่วยเชื่อมต่อ (Printer) ไม่น้อยกว่า ๑ เครื่อง - มีหน่วยเชื่อมต่อ (Scanner) ไม่น้อยกว่า ๑ เครื่อง - มีหน่วยเชื่อมต่อ (Fax) ไม่น้อยกว่า ๑ เครื่อง - มีหน่วยเชื่อมต่อ (Modem) ไม่น้อยกว่า ๑ เครื่อง - มีหน่วยเชื่อมต่อ (UPS) ไม่น้อยกว่า ๑ เครื่อง - มีหน่วยเชื่อมต่อ (Router) ไม่น้อยกว่า ๑ เครื่อง - มีหน่วยเชื่อมต่อ (Switch) ไม่น้อยกว่า ๑ เครื่อง - มีหน่วยเชื่อมต่อ (Access Point) ไม่น้อยกว่า ๑ เครื่อง - มีหน่วยเชื่อมต่อ (Webcam) ไม่น้อยกว่า ๑ เครื่อง - มีหน่วยเชื่อมต่อ (Microphone) ไม่น้อยกว่า ๑ เครื่อง - มีหน่วยเชื่อมต่อ (Headset) ไม่น้อยกว่า ๑ เครื่อง - มีหน่วยเชื่อมต่อ (Keyboard) ไม่น้อยกว่า ๑ เครื่อง - มีหน่วยเชื่อมต่อ (Mouse) ไม่น้อยกว่า ๑ เครื่อง - มีหน่วยเชื่อมต่อ (Speaker) ไม่น้อยกว่า ๑ เครื่อง - มีหน่วยเชื่อมต่อ (Earphone) ไม่น้อยกว่า ๑ เครื่อง - มีหน่วยเชื่อมต่อ (Webcam) ไม่น้อยกว่า ๑ เครื่อง - มีหน่วยเชื่อมต่อ (Microphone) ไม่น้อยกว่า ๑ เครื่อง - มีหน่วยเชื่อมต่อ (Headset) ไม่น้อยกว่า ๑ เครื่อง - มีหน่วยเชื่อมต่อ (Keyboard) ไม่น้อยกว่า ๑ เครื่อง - มีหน่วยเชื่อมต่อ (Mouse) ไม่น้อยกว่า ๑ เครื่อง - มีหน่วยเชื่อมต่อ (Speaker) ไม่น้อยกว่า ๑ เครื่อง - มีหน่วยเชื่อมต่อ (Earphone) ไม่น้อยกว่า ๑ เครื่อง	๔๔,๐๐๐	๔๔,๐๐๐	๔๔,๐๐๐	๔๔,๐๐๐	๔๔,๐๐๐	๔๔,๐๐๐	กองช่าง
๓๐	แผนงานการพาณิชย์	ค่าครุภัณฑ์	ครุภัณฑ์ การเกษตร (เครื่องสูบน้ำ แบบมอเตอร์ ไฟฟ้า)	เครื่องสูบน้ำแบบมอเตอร์ไฟฟ้า จำนวน ๒ เครื่อง ๑ละ ๓๐,๐๐๐ บาท คุณลักษณะพื้นฐาน ดังนี้ รายละเอียดคุณลักษณะเฉพาะเครื่องสูบน้ำแบบขับเคลื่อน (ตามรายละเอียดแนบท้ายแผนพัฒนาท้องถิ่นฉบับนี้)	๖๐,๐๐๐						กองช่าง
รวม	๓๐ โครงการ				๑,๖๐๔,๒๐๐	๔,๐๖๐,๒๐๐	๑,๕๕๐,๒๐๐	๑,๕๕๐,๒๐๐	๑,๕๕๐,๒๐๐	๑,๕๕๐,๒๐๐	

## รายละเอียดแบบท้ายครุภัณฑ์การเกษตร (เครื่องสูบน้ำแบบมอเตอร์ไฟฟ้า)

เครื่องสูบน้ำแบบมอเตอร์ไฟฟ้า จำนวน ๒ เครื่อง ๑ละ ๓๐,๐๐๐ บาท คุณลักษณะพื้นฐาน ดังนี้

รายละเอียดคุณลักษณะเฉพาะเครื่องสูบน้ำแบบขับเคลื่อนด้วย

๑. รายละเอียดคุณลักษณะทั่วไป

เครื่องสูบน้ำแบบขับเคลื่อนด้วยมอเตอร์ไฟฟ้า จะต้องมีส่วนประกอบต่อไปนี้

๑.๑ เป็นของใหม่ไม่เคยใช้งานมาก่อน

๑.๒ เป็นผลิตภัณฑ์ที่ผลิตและประกอบเป็นชุดสำเร็จจากโรงงานผู้ผลิตในทวีปยุโรป หรือทวีปออสเตรเลีย หรือสหรัฐอเมริกา หรือประเทศไทย หรือญี่ปุ่น หรือโรงงานสาขาของบริษัท  
ภายใต้มาตรฐานเดียวกัน

๑.๓ มีผู้แทนจำหน่ายและให้บริการภายในประเทศไทย

๑.๔ มีการใช้งานอย่างแพร่หลายในประเทศไทย และตัวแทนจำหน่ายต้องมีอะไหล่พร้อมที่จะให้บริการได้

๑.๕ ก่อนที่จะส่งมอบหรือติดตั้ง ผู้ขายจะต้องส่งรูปแบบ

หรือแคตตาล็อก โดยให้ระบุแบบขนาดและหมายเลขรุ่นของเครื่องสูบน้ำและอุปกรณ์ที่จะใช้ และให้แสดงรายละเอียด MATERIAL OF CONSTRUCTION PERFORMANCE DATA ของเครื่องสูบน้ำและมอเตอร์ไฟฟ้าพร้อมทั้งใบอนุญาตหรือแต่งตั้งให้เป็นผู้แทนจำหน่าย-บริการในประเทศไทย หนังสือรับรองการผลิตตามมาตรฐานอุตสาหกรรม มอก. ๑๔๓๔-๒๕๕๐ (ถ้ามี)

เพื่อให้ผู้ซื้อหรือผู้แทนผู้ซื้อตรวจสอบคุณลักษณะเฉพาะว่าถูกต้องตามที่กำหนดในรายการข้อกำหนดหรือไม่

เมื่อผู้ซื้อหรือผู้แทนผู้ซื้อพิจารณาอนุญาตให้นำเครื่องสูบน้ำดังกล่าวไปส่งมอบ จึงจะสามารถทำการส่งมอบได้

๒. รายละเอียดคุณลักษณะเฉพาะ

๒.๑ สามารถสูบน้ำได้ปริมาณไม่น้อยกว่า(Q)...๕... ลูกบาศก์เมตร/ชั่วโมง(m<sup>3</sup>/hr)

๒.๒ ที่ความสูงส่งรวม(TDH)...๕๐.....เมตร

๒.๓ ขับเคลื่อนด้วยมอเตอร์ไฟฟ้า ขนาด...๒...แรงม้า

๒.๔ ใช้กับระบบไฟฟ้า...๑...เฟส .๒๒๐..โวลต์...๕๐...เฮิร์ต

๒.๕ มีความเร็วรอบระหว่าง ๒๗๐๐ - ๓,๐๐๐ รอบ/นาที

- ๒.๖ มีประสิทธิภาพการสูบน้ำไม่น้อยกว่าร้อยละ ๕๕
- ๒.๗ เครื่องสูบน้ำแบบขับเคลื่อนด้วยมอเตอร์ ๑ เครื่อง ประกอบด้วย
  - ๒.๗.๑.) ตัวเครื่องสูบน้ำแบบขับเคลื่อนด้วยมอเตอร์ จำนวน ๑ ตัว
  - ๒.๗.๒.) มอเตอร์ขับเคลื่อนเครื่องสูบน้ำ จำนวน ๑ ตัว
  - ๒.๘ รายละเอียดของเครื่องสูบน้ำมีดังนี้
  - ๒.๘.๑.) เป็นมอเตอร์ไฟฟ้าชนิดใช้กับเครื่องสูบน้ำด้วยข้อต่อเหล็กทำด้วย STAINLESS STEEL โดยประกอบ กันมาเป็นชุด
  - ๒.๘.๒.) ระบบของมอเตอร์ไฟฟ้าจะต้องเป็นชนิด
    - WATER LUBRICATED CARBON BEARING SYSTEM
    - HERMETICALLY SEALED STATOR
    - BUILT-IN LIGHTNING ARRESTORS ( สำหรับไฟฟ้า ๑ เฟส ๒๒๐ โวลท์ )
    - LIP TYPE SHAFT SEAL
    - DOWNWARD THRUST NOT LESS THAN...๒๕๐...LBS.
  - ๒.๘.๓.) เป็นมอเตอร์ไฟฟ้าที่ต่อกับสายไฟฟ้าชนิดต่อแบบปลั๊กเสียบขันเกลียวยึดแน่นด้วยข้อต่อเกลียว
  - ๒.๘.๔.) มีชุดสำหรับสตรัทมอเตอร์ ที่ออกแบบมาจากบริษัทผู้ผลิตมอเตอร์ ( สำหรับไฟฟ้า ๑ เฟส ๒๒๐ โวลท์ )
  - ๒.๘.๕.) ฉนวนที่มอดูลของมอเตอร์เป็นฉนวนแบบ Class F (Insulation Class F) สำหรับขนาดขนาด ๐ ๖” ขึ้นไป ตามมาตรฐาน NEMA หรือ IEC และมีระบบป้องกันไม่ต่ำกว่า IP๕๘
- ๒.๙ รายละเอียดส่วนประกอบที่สำคัญของตัวเครื่องสูบน้ำ ต้องประกอบด้วย
  - ๒.๙.๑.) ตัวเรือนสูบ (CASING) ทำด้วย STAINLESS STEEL
  - ๒.๙.๒.) ใบพัด (IMPELLER) ทำด้วย STAINLESS STEEL หรือ พลาสติกชนิดโพลีโพรพิลีน (POLYPROPYLENE) หรือวัสดุที่มีคุณภาพสูงกว่า
  - ๒.๙.๓.) เพลา (SHAFT) ทำด้วย STAINLESS STEEL
  - ๒.๙.๔.) มี CHECK VALVE กันน้ำไหลกลับในตัวเรือน (จัดซื้อตามราคาท้องตลาดโดยประหยัด)

# ภาคผนวก



คำสั่งองค์การบริหารส่วนตำบลนาบอน

ที่ ๘๒/๒๕๖๒

เรื่อง แก้ไขคำสั่งแต่งตั้งคณะกรรมการสนับสนุนการจัดทำแผนพัฒนา  
องค์การบริหารส่วนตำบลนาบอน

ตามคำสั่งองค์การบริหารส่วนตำบลนาบอน ที่ ๘๒๕/๒๕๕๙ ลงวันที่ ๑๐ กุมภาพันธ์ ๒๕๕๙ แต่งตั้งคณะกรรมการสนับสนุนการจัดทำแผนพัฒนาองค์การบริหารส่วนตำบลนาบอน โดยอาศัยระเบียบกระทรวงมหาดไทย ว่าด้วยการจัดทำแผนพัฒนาองค์กรปกครองส่วนท้องถิ่น พ.ศ. ๒๕๔๘ ข้อ ๙ แต่กระทรวงมหาดไทยได้ออกระเบียบกระทรวงมหาดไทยว่าด้วยการจัดทำแผนพัฒนาองค์กรปกครองส่วนท้องถิ่น (ฉบับที่ ๒) พ.ศ. ๒๕๕๙ และ (ฉบับที่ ๓) พ.ศ. ๒๕๖๑ เพิ่มเติม

ดังนั้นเพื่อให้การแต่งตั้งคณะกรรมการสนับสนุนการจัดทำแผนพัฒนาองค์การบริหารส่วนตำบลนาบอน เป็นไปด้วยความถูกต้องตามระเบียบกระทรวงมหาดไทย ฉบับดังกล่าว จึงคณะกรรมการสนับสนุนการจัดทำแผนพัฒนาองค์การบริหารส่วนตำบลนาบอน โดยคณะกรรมการที่ได้รับการแต่งตั้งตามคำสั่งดังกล่าว(ชุดเดิม) ประกอบด้วย

- |   |                   |
|---|-------------------|
| ๑. นายประพันธ์ พรหมเมือง                    | ประธานกรรมการ     |
| ปลัดองค์การบริหารส่วนตำบลนาบอน              |                   |
| ๒. นางสุนันทา ทิพย์สุขุม                    | กรรมการ           |
| ผู้อำนวยการกองคลัง                          |                   |
| ๓. นายสุวิทย์ พุทธิรัตน์                    | กรรมการ           |
| ผู้อำนวยการกองช่าง                          |                   |
| ๔. นายวิธาน กุญชรินทร์                      | กรรมการ           |
| ผู้แทนประชาคมท้องถิ่น หมู่ที่ ๙             |                   |
| ๕. นายพัน ไชยฤทธิ                           | กรรมการ           |
| ผู้แทนประชาคมท้องถิ่น หมู่ที่ ๒             |                   |
| ๖. นายจรูญ สาริพันธ์                        | กรรมการ           |
| ผู้แทนประชาคมท้องถิ่น หมู่ที่ ๕             |                   |
| ๗. นายภัทรเดช ทองแบน                        | กรรมการ/เลขานุการ |
| หัวหน้าสำนักปลัด องค์การบริหารส่วนตำบลนาบอน |                   |
| ๘. นางสาวรัตนา ร่มเย็น                      | ผู้ช่วยเลขานุการ  |
| นักวิเคราะห์นโยบายและแผนชำนาญการ            |                   |

/คณะกรรมการ...

คณะกรรมการสนับสนุนการจัดทำแผนพัฒนาท้องถิ่นมีหน้าที่จัดทำร่างแผนพัฒนาให้สอดคล้องกับแนวทางการพัฒนาที่คณะกรรมการพัฒนาท้องถิ่นกำหนด จัดทำร่างแผนการดำเนินงานและจัดทำร่างข้อกำหนดขอบข่ายและรายละเอียดของงานตามระเบียบข้อ ๑๙ (๑) แห่งระเบียบกระทรวงมหาดไทยว่าด้วยการจัดทำแผนพัฒนาขององค์กรปกครองส่วนท้องถิ่น พ.ศ. ๒๕๔๘ และ (ฉบับที่ ๒) พ.ศ. ๒๕๕๙ ข้อ ๒๓/ จัดทำแผนดำเนินงานให้จัดทำให้แล้วเสร็จภายในสามสิบวัน นับแต่วันที่ประกาศใช้งบประมาณรายจ่ายประจำปี งบประมาณรายจ่ายเพิ่มเติม งบประมาณจากเงินสะสม หรือได้รับแจ้งแผนงานและโครงการจากหน่วยราชการส่วนกลาง ส่วนภูมิภาค รัฐวิสาหกิจหรือหน่วยงานอื่นๆ ที่ต้องดำเนินการในพื้นที่องค์กรปกครองส่วนท้องถิ่นในปีงบประมาณนั้น

ทั้งนี้ ตั้งแต่บัดนี้เป็นต้นไป

สั่ง ณ วันที่ ๕ เดือน กุมภาพันธ์ พ.ศ. ๒๕๖๒

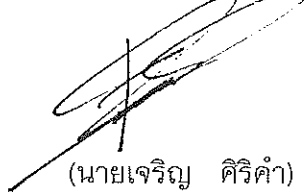

(นายเจริญ คีรีคำ)

นายกองค์การบริหารส่วนตำบลนาบอน



คำสั่งองค์การบริหารส่วนตำบลนาบอน

ที่ ๗๐/ ๒๕๖๔

เรื่อง แก้ไขคำสั่งแต่งตั้งคณะกรรมการพัฒนาองค์การบริหารส่วนตำบลนาบอน

ตามคำสั่งองค์การบริหารส่วนตำบลนาบอน ที่ ๒๓๐/๒๕๖๓ ลงวันที่ ๑ พฤษภาคม ๒๕๖๓ เรื่อง แก้ไขคำสั่งแต่งตั้งคณะกรรมการพัฒนาองค์การบริหารส่วนตำบลนาบอน ตามระเบียบกระทรวงมหาดไทย ว่าด้วยการจัดทำแผนพัฒนาขององค์กรปกครองส่วนท้องถิ่น พ.ศ. ๒๕๔๘ หมวด ๑ ข้อ ๘ ไปแล้วนั้น แต่เนื่องจาก กรรมการตาม ข้อ ๘ (๕) ผู้แทนภาคราชการและ/หรือรัฐวิสาหกิจ ที่ผู้บริหารท้องถิ่นคัดเลือกจำนวนไม่น้อยกว่า สามคน เป็นกรรมการได้ว่างลง จึงจำเป็นต้องให้ผู้บริหารคัดเลือกกรรมการดังกล่าวแทนตำแหน่งที่ว่างขึ้น

อาศัยอำนาจตามความในระเบียบกระทรวงมหาดไทย ว่าด้วยการจัดทำแผนพัฒนาขององค์กรปกครองส่วนท้องถิ่น พ.ศ. ๒๕๔๘ หมวด ๑ ข้อ ๘ ประกอบกับระเบียบกระทรวงมหาดไทย ว่าด้วยการจัดทำแผนพัฒนาองค์กรปกครองส่วนท้องถิ่น (ฉบับที่ ๒) พ.ศ. ๒๕๕๙ ข้อ ๕ เพื่อให้การแต่งตั้งคณะกรรมการพัฒนาองค์การบริหารส่วนตำบลนาบอน เป็นไปด้วยความถูกต้อง องค์การบริหารส่วนตำบลนาบอน จึงแต่งตั้งคณะกรรมการพัฒนาองค์การบริหารส่วนตำบลนาบอน ตามรายชื่อดังต่อไปนี้

- |  |               |
|--|---------------|
| ๑. นายเจริญ ศิริคำ<br>นายกองค์การบริหารส่วนตำบลนาบอน                           | ประธานกรรมการ |
| ๒. นายอมร รัตนพันธ์<br>รองนายกองค์การบริหารส่วนตำบลนาบอน                       | กรรมการ       |
| ๓. นายโกวิท ศุทธางกูร<br>รองนายกองค์การบริหารส่วนตำบลนาบอน                     | กรรมการ       |
| ๔. นางสาวประทีป คงพิทักษ์<br>สมาชิกสภา อบต. หมู่ที่ ๑ บ้านอัมพวัน              | กรรมการ       |
| ๕. นางพัชรี รัตนพันธ์<br>สมาชิกสภา อบต. หมู่ที่ ๑๓ บ้านป่อทราย                 | กรรมการ       |
| ๖. นางอุไร กรดศรีใหม่<br>สมาชิกสภา อบต. หมู่ที่ ๔ บ้านคลองจิ่ง                 | กรรมการ       |
| ๗. นายยงยุทธ สหานัตย์<br>ผู้ทรงคุณวุฒิ หมู่ที่ ๔ บ้านคลองจิ่ง (ด้านราชการ)     | กรรมการ       |
| ๘. นางสุนีย์ โรจน์พุทธิ<br>ผู้ทรงคุณวุฒิ หมู่ที่ ๔ บ้านคลองจิ่ง (ด้านราชการ)   | กรรมการ       |
| ๙. นายพรสวัสดิ์ รัตนพันธ์<br>ผู้ทรงคุณวุฒิ หมู่ที่ ๑๐ บ้านหนองตาม (ด้านปกครอง) | กรรมการ       |
| ๑๐. นางสาวอนุสรรา รัตนบุรี<br>ผู้แทนภาคราชการ นักวิชาการส่งเสริมการเกษตร       | กรรมการ       |

- |   |                   |
|---|-------------------|
| ๑๑. นางนิชมน รัตน์คช<br>ผู้แทนภาคราชการ สาธารณสุขอำเภอ نابอน                              | กรรมการ           |
| ๑๒. นางบุปผา สุขอนันต์<br>ผู้แทนภาคราชการ พัฒนาการอำเภอ نابอน                             | กรรมการ           |
| ๑๓. นายโยธิน จินดาเรือง<br>ผู้แทนภาคราชการ ท้องถิ่นอำเภอ نابอน                            | กรรมการ           |
| ๑๔. นายโสภณ ชูบัวทอง<br>ผู้แทนภาครัฐวิสาหกิจ ผู้จัดการไฟฟ้าส่วนภูมิภาคสาขาย่อยอำเภอ نابอน | กรรมการ           |
| ๑๕. นางปราณี รัตน์พันธุ์<br>ผู้แทนประชาคมท้องถิ่น หมู่ที่ ๔ บ้านคลองจิ่ง                  | กรรมการ           |
| ๑๖. นายนิรัตน์ เกิดบุญชู<br>ผู้แทนประชาคมท้องถิ่น หมู่ที่ ๑๒ บ้านด่านปรังใน               | กรรมการ           |
| ๑๗. นางสุภาภรณ์ สมรูป<br>ผู้แทนประชาคมท้องถิ่น หมู่ที่ ๔ บ้านคลองจิ่ง                     | กรรมการ           |
| ๑๘. นายประพันธ์ พรหมเมือง<br>ปลัดองค์การบริหารส่วนตำบลนาบอน                               | กรรมการ/เลขานุการ |
| ๑๙. นายภัทรเดช ทองแป้น<br>หัวหน้าสำนักปลัด องค์การบริหารส่วนตำบลนาบอน                     | ผู้ช่วยเลขานุการ  |

ให้คณะกรรมการพัฒนาองค์การบริหารส่วนตำบลนาบอน มีอำนาจหน้าที่ ดังนี้

๑. กำหนดแนวทางการพัฒนาท้องถิ่น โดยพิจารณาจาก

(ก) อำนาจหน้าที่ขององค์กรปกครองส่วนท้องถิ่น โดยเฉพาะอำนาจหน้าที่ที่มีผลกระทบต่อประโยชน์สุขของประชาชน เช่น การป้องกันและบรรเทาสาธารณภัย การผังเมือง

(ข) ภารกิจถ่ายโอนตามกฎหมายกำหนดแผนและขั้นตอนการกระจายอำนาจ

(ค) ยุทธศาสตร์การพัฒนาประเทศ กลุ่มจังหวัด และจังหวัด โดยให้เน้นดำเนินการในยุทธศาสตร์ที่สำคัญ และมีผลต่อประชาชนโดยตรง เช่น การแก้ไขปัญหาความยากจน การป้องกันและแก้ไขปัญหาเสพติด

(ง) กรอบนโยบาย ทิศทาง แนวทางการพัฒนาขององค์กรปกครองส่วนท้องถิ่นในเขตจังหวัด

(จ) นโยบายของผู้บริหารท้องถิ่นที่แถลงต่อสภาท้องถิ่น

(ฉ) แผนพัฒนาหมู่บ้านหรือแผนชุมชน

ในการนำประเด็นข้างต้นมาจัดทำแผนพัฒนา ให้องค์กรปกครองส่วนท้องถิ่นคำนึงถึงสถานะทางคลังของท้องถิ่น และความจำเป็นเร่งด่วนที่ต้องดำเนินการ มาประกอบการพิจารณาด้วย

(๒) ร่วมจัดทำร่างแผนพัฒนา เสนอแนะแนวทางการพัฒนาและการแก้ไขปัญหาเกี่ยวกับการจัดทำ  
ร่างแผนพัฒนา

ในการจัดทำร่างแผนพัฒนา ให้องค์การบริหารส่วนตำบลเมือง นำปัญหาความต้องการจากแผนพัฒนาหมู่บ้าน  
หรือแผนชุมชน ที่เกินศักยภาพของหมู่บ้านหรือชุมชน ที่จะดำเนินการเองได้มาพิจารณาบรรจุไว้ในแผนพัฒนา  
แต่หากเกินศักยภาพของ องค์การบริหารส่วนตำบล ให้เสนอปัญหา ความต้องการไปยังองค์การบริหารส่วนจังหวัด  
และให้องค์การบริหารส่วนจังหวัดนำมาพิจารณาบรรจุไว้ในแผนพัฒนาขององค์การบริหารส่วนจังหวัด  
ตามอำนาจหน้าที่

ทั้งนี้ ตั้งแต่บัดนี้เป็นต้นไป

สั่ง ณ วันที่ ๑๐ เดือน กุมภาพันธ์ พ.ศ. ๒๕๖๔

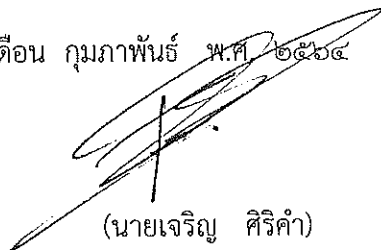

(นายเจริญ ศิริคำ)

นายกองค์การบริหารส่วนตำบลนาบอน



คำสั่งองค์การบริหารส่วนตำบลนาบอน

ที่ ๒๖๘ /๒๕๕๙

เรื่อง แต่งตั้งประธานและเลขานุการคณะกรรมการติดตามและ  
ประเมินแผนพัฒนาองค์การบริหารส่วนตำบลนาบอน

ตามที่ได้มีคำสั่งองค์การบริหารส่วนตำบลนาบอน ที่ ๒๔๗/๒๕๕๗ ลงวันที่ ๓๐ พฤษภาคม ๒๕๕๗ และแต่งตั้งคณะกรรมการติดตามและประเมินผลแผนพัฒนาองค์การบริหารส่วนตำบลนาบอนไปแล้ว นั้น

เพื่อปฏิบัติให้เป็นไปตามระเบียบกระทรวงมหาดไทย ว่าด้วยการจัดทำแผนพัฒนาขององค์กรปกครองส่วนท้องถิ่น พ.ศ. ๒๕๔๘ ข้อ ๒๘ และมติการประชุมคณะกรรมการติดตามและประเมินผลแผนพัฒนาองค์การบริหารส่วนตำบลนาบอน เมื่อวันที่ ๑๔ มิถุนายน ๒๕๕๗ ครั้งที่ ๑/๒๕๕๗ จึงแต่งตั้งประธานและเลขานุการคณะกรรมการติดตามและประเมินผลแผนพัฒนาองค์การบริหารส่วนตำบลนาบอน ดังนี้

- |   |                     |
|---|---------------------|
| ๑. นายยงยุทธ สหานลัตย์                      | ประธานกรรมการ       |
| ผู้ทรงคุณวุฒิ หมู่ที่ ๔ บ้านคลองจ้ง         |                     |
| ๒. นายภัทรเดช ทองแบน                        | กรรมการและเลขานุการ |
| หัวหน้าสำนักปลัด องค์การบริหารส่วนตำบลนาบอน |                     |

ทั้งนี้ ตั้งแต่วันที่ ๑๔ เดือน มิถุนายน พ.ศ. ๒๕๕๗

สั่ง ณ วันที่ ๗ เดือน กรกฎาคม พ.ศ. ๒๕๕๙

(นายเจริญ คิริคำ)

นายกองค์การบริหารส่วนตำบลนาบอน



คำสั่งองค์การบริหารส่วนตำบลนาบอน

ที่ ๗๑ / ๒๕๖๔

เรื่อง แก้ไขคำสั่งแต่งตั้งคณะกรรมการติดตามและประเมินผลแผนพัฒนา

องค์การบริหารส่วนตำบลนาบอน

ตามคำสั่งองค์การบริหารส่วนตำบลนาบอน ที่ ๘๓/๒๕๖๒ ลงวันที่ ๕ กุมภาพันธ์ ๒๕๖๒ เรื่อง แก้ไขคำสั่งแต่งตั้งคณะกรรมการติดตามและประเมินผลแผนพัฒนาองค์การบริหารส่วนตำบลนาบอน ตามระเบียบกระทรวงมหาดไทย ว่าด้วยการจัดทำแผนพัฒนาขององค์กรปกครองส่วนท้องถิ่น พ.ศ. ๒๕๔๘ หมวด ๖ ข้อ ๒๘ ไปแล้วนั้น แต่เนื่องจากกรรมการตาม ข้อ ๒๘ (๓) ผู้แทนหน่วยงานที่เกี่ยวข้องที่ผู้บริหารท้องถิ่น คัดเลือกจำนวนสองคน เป็นกรรมการได้ว่างลง จึงจำเป็นต้องให้ผู้บริหารคัดเลือกกรรมการดังกล่าวแทนตำแหน่งที่ว่างขึ้น

อาศัยอำนาจตามความในระเบียบกระทรวงมหาดไทย ว่าด้วยการจัดทำแผนพัฒนาขององค์กรปกครองส่วนท้องถิ่น พ.ศ. ๒๕๔๘ หมวด ๖ ข้อ ๒๘ ประกอบกับระเบียบกระทรวงมหาดไทย ว่าด้วยการจัดทำแผนพัฒนาขององค์กรปกครองส่วนท้องถิ่น (ฉบับที่ ๓) พ.ศ. ๒๕๖๑ ข้อ ๑๒ (๓) เพื่อให้การแต่งตั้งคณะกรรมการพัฒนาองค์การบริหารส่วนตำบลนาบอน เป็นไปด้วยความถูกต้อง องค์การบริหารส่วนตำบลนาบอน จึงแต่งตั้งคณะกรรมการพัฒนาองค์การบริหารส่วนตำบลนาบอน ตามรายชื่อดังต่อไปนี้

- |   |         |
|---|---------|
| ๑. นายมนตรี รัตนภรณ์                              | กรรมการ |
| สมาชิกสภา อบต. หมู่ที่ ๒ บ้านตลาดล่าง             |         |
| ๒. นายอุตร จินใหม่                                | กรรมการ |
| สมาชิกสภา อบต. หมู่ที่ ๑๑ บ้านตลาดบน              |         |
| ๓. นายประธาน ทองบำรุง                             | กรรมการ |
| สมาชิกสภา อบต. หมู่ที่ ๓ บ้านนาบอน                |         |
| ๔. นายประกอบ ได้รับความสุข                        | กรรมการ |
| ผู้แทนประชาคมท้องถิ่น หมู่ที่ ๖ บ้านหน้าเกาะ      |         |
| ๕. นายสมพงษ์ จินใหม่                              | กรรมการ |
| ผู้แทนประชาคมท้องถิ่น หมู่ที่ ๑๓ บ้านบ่อทราย      |         |
| ๖. นายไชยพงศ์ ทะนันไชย                            | กรรมการ |
| เกษตรอำเภอนาบอน                                   |         |
| ๗. นายอรรถพร สุวรรณ                               | กรรมการ |
| ผู้อำนวยการโรงพยาบาลส่งเสริมสุขภาพตำบลบ้านกองเส้า |         |
| ๘. นายภัทรเดช ทองแป้น                             | กรรมการ |
| หัวหน้าสำนักปลัด องค์การบริหารส่วนตำบลนาบอน       |         |

/๙. นางสุนันทา...

๙. นางสาวนันทา ทิพย์สุขุม กรรมการ  
ผู้อำนวยการกองคลัง องค์การบริหารส่วนตำบลนาบอน
๑๐. นางอาภรณ์ หมั่นละม้าย กรรมการ  
ผู้ทรงคุณวุฒิ หมู่ที่ ๑ บ้านอัมพวัน  
(ด้านอาชีพ งานฝีมือ)
๑๑. นายยงยุทธ สาทนัสสัย กรรมการ  
ผู้ทรงคุณวุฒิ หมู่ที่ ๔ บ้านบ้านคลองจิ่ง  
(ด้านราชการ)

ให้คณะกรรมการติดตามและประเมินผลแผนพัฒนาองค์การบริหารส่วนตำบลนาบอน มีอำนาจหน้าที่ ดังนี้

๑. กำหนดแนวทางวิธีการในการติดตามและประเมินผลแผนพัฒนา
๒. ดำเนินการติดตามและประเมินผลแผนพัฒนา
๓. รายงานผลและเสนอความเห็นซึ่งได้จากการติดตามและประเมินแผนพัฒนาต่อผู้บริหารท้องถิ่น เพื่อให้ผู้บริหารท้องถิ่นเสนอต่อสภาท้องถิ่น และคณะกรรมการพัฒนาท้องถิ่น พร้อมทั้งประกาศผลการติดตามและประเมินผลแผนพัฒนาให้ประชาชนในท้องถิ่นทราบในที่เปิดเผยภายในสิบห้าวัน นับแต่วันรายงานผลและเสนอความเห็นดังกล่าวและต้องปิดประกาศไว้เป็นระยะเวลาไม่น้อยกว่าสามสิบวันโดยอย่างน้อยปีละหนึ่งครั้งภายในเดือนธันวาคมของทุกปี
๔. แต่งตั้งคณะอนุกรรมการหรือคณะทำงานเพื่อช่วยปฏิบัติงานตามที่ได้เห็นสมควร
๕. กรรมการและผู้ทรงคุณวุฒิให้มีวาระอยู่ในตำแหน่งคราวละสี่ปีและอาจได้รับการคัดเลือกอีกก็ได้

ทั้งนี้ ตั้งแต่บัดนี้เป็นต้นไป

สั่ง ณ วันที่ ๑๐ เดือน กุมภาพันธ์ พ.ศ. ๒๕๖๔

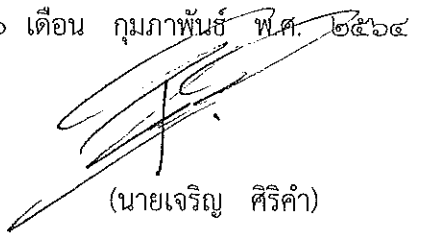

(นายเจริญ ศิริคำ)

นายกองค์การบริหารส่วนตำบลนาบอน

