



# แผนยุทธศาสตร์การพัฒนา (พ.ศ.๒๕๕๙ - ๒๕๖๓)



องค์การบริหารส่วนตำบลนาบอน  
อำเภอนาบอน จังหวัดนครศรีธรรมราช

## คำนำ

แผนยุทธศาสตร์การพัฒนางานองค์การบริหารส่วนตำบลนาบอน (พ.ศ. ๒๕๕๙ – ๒๕๖๓) ได้จัดทำขึ้นเพื่อเป็นเครื่องมือในการนำนโยบายการพัฒนาขององค์การบริหารส่วนตำบลนาบอนไปปฏิบัติ ซึ่งคำนึงถึงความสอดคล้องกับปัญหา ศักยภาพ และความต้องการของประชาชนในท้องถิ่นเป็นหลัก โดยที่ประชาชนและทุกภาคส่วนที่เกี่ยวข้องในการพัฒนา ทั้งภาครัฐและภาคเอกชนได้เข้ามามีส่วนร่วมในการดำเนินงานในทุกกระบวนการ ตั้งแต่การนำเสนอข้อมูลเพื่อการพัฒนา การวิเคราะห์ประเด็นการพัฒนา และจัดลำดับความสำคัญของประเด็นการพัฒนา การวิเคราะห์สถานการณ์การพัฒนา การกำหนดวิสัยทัศน์ การตั้งเป้าหมาย และตัวชี้วัด ตลอดทั้งแนวทางการพัฒนาและการติดตามประเมินผล

ในกระบวนการจัดทำยุทธศาสตร์การพัฒนางานองค์การบริหารส่วนตำบลนาบอน ทุกภาคส่วนได้พิจารณาบูรณาการแนวคิดในการพัฒนาจากนโยบายรัฐบาล แผนพัฒนาเศรษฐกิจและสังคมแห่งชาติ ยุทธศาสตร์การพัฒนาจังหวัด กรอบแนวทางการพัฒนาขององค์กรปกครองส่วนท้องถิ่นในเขตจังหวัด นครศรีธรรมราช รวมถึงนโยบายการพัฒนาขององค์การบริหารส่วนตำบลนาบอน

องค์การบริหารส่วนตำบลนาบอน ขอขอบคุณคณะกรรมการพัฒนางานองค์การบริหารส่วนตำบลนาบอน คณะกรรมการสนับสนุนการจัดทำแผนพัฒนางานองค์การบริหารส่วนตำบลนาบอน หัวหน้าส่วนราชการ กำนัน ผู้ใหญ่บ้าน ประชาคมตำบล ที่ได้ให้ความร่วมมือในการจัดทำแผนยุทธศาสตร์การพัฒนางานองค์การบริหารส่วนตำบลนาบอนจนสำเร็จลุล่วงไปด้วยดี และองค์การบริหารส่วนตำบลนาบอน จะได้นำยุทธศาสตร์การพัฒนานี้ไปใช้เป็นเครื่องมือในการพัฒนาเพื่อให้เกิดประโยชน์สูงสุดแก่ประชาชนตำบลนาบอนต่อไป

องค์การบริหารส่วนตำบลนาบอน

คณะกรรมการพัฒนา อบต.นาบอน ประชุมกำหนดการพัฒนามาร่วมกับประชาคมตำบล  
เมื่อ วันที่ ๑๔ เดือน มกราคม พ.ศ. ๒๕๕๘

คณะกรรมการสนับสนุนการจัดทำแผนพัฒนา อบต.นาบอน จัดทำร่างแผนฯ  
เมื่อ วันที่ ๗ เดือนพฤษภาคม พ.ศ. ๒๕๕๘

คณะกรรมการพัฒนา อบต.นาบอน พิจารณาร่างแผนฯ  
เมื่อ วันที่ ๑๒ เดือนพฤษภาคม พ.ศ. ๒๕๕๘

สภา อบต.นาบอน พิจารณาให้ความเห็นชอบ  
เมื่อ วันที่ ๒๑ เดือนพฤษภาคม พ.ศ. ๒๕๕๘

นายก อบต.นาบอนประกาศใช้  
เมื่อ วันที่ ๒๒ เดือนพฤษภาคม พ.ศ. ๒๕๕๘

## บทที่ ๑ บทนำ

### ๑.๑ ลักษณะของแผนยุทธศาสตร์การพัฒนา

แผนยุทธศาสตร์การพัฒนา หมายความว่า แผนพัฒนาเศรษฐกิจและสังคมขององค์กรปกครองส่วนท้องถิ่นที่กำหนดยุทธศาสตร์ แนวทางการพัฒนาขององค์กรปกครองส่วนท้องถิ่น ซึ่งแสดงถึงวิสัยทัศน์ พันธกิจ และจุดมุ่งหมายเพื่อการพัฒนาในอนาคต โดยสอดคล้องกับแผนพัฒนาเศรษฐกิจและสังคมแห่งชาติ แผนการบริหารราชการแผ่นดิน ยุทธศาสตร์การพัฒนาจังหวัด อำเภอ แผนชุมชน และนโยบายในการพัฒนาท้องถิ่น

การวางแผนยุทธศาสตร์การพัฒนาขององค์กรปกครองส่วนท้องถิ่นจึงเป็นกระบวนการกำหนดทิศทางในอนาคตขององค์กรปกครองส่วนท้องถิ่น โดยกำหนดสภาพการณ์ที่ต้องการบรรลุและแนวทางในการบรรลุบนพื้นฐานของการรวบรวมและวิเคราะห์ข้อมูลอย่างรอบด้านและเป็นระบบ ทั้งนี้จะต้องสอดคล้องกับศักยภาพของท้องถิ่น และปัญหา ความต้องการของประชาชนในท้องถิ่นด้วย

การวางแผนยุทธศาสตร์การพัฒนาที่มีความสำคัญต่อองค์การบริหารส่วนตำบลเป็นอย่างมาก เนื่องจากแผนยุทธศาสตร์การพัฒนาเป็นแผนพัฒนาที่มุ่งไปสู่สภาพการณ์ที่ต้องการให้เกิดขึ้นในอนาคต เป็นกรอบในการกำหนดทิศทางการพัฒนาขององค์การบริหารส่วนตำบลให้มุ่งไปสู่สภาพการณ์อันพึงประสงค์ได้อย่างเท่าทันกับการเปลี่ยนแปลง โดยสามารถจัดสรรทรัพยากรที่มีอยู่อย่างจำกัดได้อย่างมีประสิทธิภาพ การจัดทำแผนยุทธศาสตร์การพัฒนาจึงเน้นการกำหนดทิศทางการพัฒนาขององค์การบริหารส่วนตำบลที่ต้องกำหนดถึงสภาพการณ์ที่ต้องการจะบรรลุและแนวทางในการที่จะทำให้บรรลุถึงสภาพการณ์นั้น

การจัดทำแผนยุทธศาสตร์การพัฒนาที่ดีจะต้องตั้งอยู่บนพื้นฐานของการรวบรวมและการวิเคราะห์ข้อมูลอย่างรอบด้านอย่างเป็นระบบ เพื่อให้แผนยุทธศาสตร์การพัฒนาขององค์การบริหารส่วนตำบลสามารถแก้ไขปัญหาและสนองความต้องการของประชาชนได้อย่างแท้จริง

### ๑.๒ วัตถุประสงค์ของการจัดทำแผนยุทธศาสตร์การพัฒนา

๑. เพื่อเป็นแนวทางในการพัฒนาองค์การบริหารส่วนตำบลให้เป็นรูปธรรมในลักษณะของแผนงาน โครงการ กิจกรรมในการพัฒนา
๒. เพื่อให้การบริหารงานขององค์การบริหารส่วนตำบลมีจุดหมายและแนวทางการพัฒนาที่ชัดเจน เป็นไปอย่างมีระบบ มีกระบวนการที่แน่นอน
๓. เพื่อให้การใช้ทรัพยากรเป็นไปอย่างมีประสิทธิภาพและประสิทธิผล เกิดความคุ้มค่า
๔. เพื่อให้มีการประสานการดำเนินงานและลดความซ้ำซ้อนในการปฏิบัติงาน

### ๑.๓ ขั้นตอนในการจัดทำแผนยุทธศาสตร์การพัฒนา

#### ขั้นตอนที่ ๑ การเตรียมการจัดทำแผนยุทธศาสตร์การพัฒนา

เป็นการเตรียมการเพื่อกำหนดรายละเอียดเกี่ยวกับกิจกรรมในการจัดทำแผนยุทธศาสตร์การพัฒนา โดยสรุปกิจกรรมได้ดังนี้

๑. ชี้แจงวัตถุประสงค์ ความสำคัญ แนวทางและขั้นตอนในการจัดทำแผนยุทธศาสตร์การพัฒนา ให้ผู้บริหารทราบ และแจ้งผู้ที่เกี่ยวข้องทราบเพื่อดำเนินการตามขั้นตอนที่กำหนดไว้ต่อไป

๒. ทบทวน และตรวจสอบคำสั่งแต่งตั้งคณะกรรมการที่มีอยู่เดิม และปรับปรุงให้มีความเหมาะสม และเป็นปัจจุบัน โดยพิจารณาจากภารกิจในการดำเนินงานตามที่กำหนดไว้

๓. จัดทำโครงการ กำหนดให้มีโครงการจัดทำแผนยุทธศาสตร์การพัฒนาเพื่อระบุรายละเอียดเกี่ยวกับทรัพยากรการบริหาร กระบวนการ และระยะเวลาในการดำเนินการแต่ละขั้นตอน

๔. กำหนดแผนปฏิบัติการ เพื่อกำหนดรายละเอียดกิจกรรม ช่วงเวลาดำเนินการ และหน่วยรับผิดชอบในแต่ละขั้นตอน

#### ขั้นตอนที่ ๒ การรวบรวมข้อมูลและปัญหาความสำคัญ

๑. **การเก็บรวบรวมข้อมูล** เป็นการเก็บรวบรวมข้อมูลที่เกี่ยวข้องและจำเป็นในการจัดทำแผนยุทธศาสตร์การพัฒนา ได้แก่ ข้อมูลด้านโครงสร้างพื้นฐาน ด้านเศรษฐกิจ ด้านสังคม ด้านการเมืองการบริหาร ด้านทรัพยากรธรรมชาติและสิ่งแวดล้อม ฯลฯ และนำมาจัดทำเป็นฐานข้อมูลเพื่อจัดทำแผนยุทธศาสตร์การพัฒนาขององค์การบริหารส่วนตำบลนาบอน

๒. **การรวบรวมปัญหาสำคัญของท้องถิ่น** ข้อมูลปัญหาสำคัญของท้องถิ่นจะช่วยในการกำหนดยุทธศาสตร์เพื่อแก้ไขปัญหา องค์การบริหารส่วนตำบลนาบอนจึงจัดประชุมประชาคมหมู่บ้าน เพื่อรับฟังปัญหาความต้องการและระดมความคิดเห็นเกี่ยวกับปัญหาความต้องการของประชาชนในท้องถิ่น และแนวทางการแก้ไขปัญหาจากทุกฝ่ายที่เกี่ยวข้อง และนำมาจัดลำดับความสำคัญเร่งด่วนของปัญหา โดยวิเคราะห์จาก

- กลุ่มคนผู้ได้รับประโยชน์
- ความร้ายแรงและเร่งด่วนของปัญหา
- ความเสียหายที่จะเกิดขึ้นในอนาคต
- การยอมรับร่วมกันของชุมชน
- ความเป็นไปได้ในการแก้ไขปัญหา/การดำเนินการ

#### ขั้นตอนที่ ๓ การวิเคราะห์ศักยภาพเพื่อประเมินสถานภาพการพัฒนาของท้องถิ่นในปัจจุบัน

เป็นการประเมินโดยวิเคราะห์ถึงโอกาสและภาวะคุกคามหรือข้อจำกัด อันเป็นสภาวะแวดล้อมภายนอกที่มีผลต่อการพัฒนาต่าง ๆ ขององค์การบริหารส่วนตำบลนาบอน รวมทั้งการวิเคราะห์จุดแข็ง จุดอ่อนของท้องถิ่น อันเป็นสภาวะแวดล้อมภายใน ซึ่งทั้งหมดเป็นการประเมินสถานภาพของท้องถิ่นในปัจจุบัน โดยใช้เทคนิค SWOT analysis การพิจารณาถึงปัจจัยภายใน ได้แก่ จุดแข็ง (Strength - S) จุดอ่อน (Weak - W) และปัจจัยภายนอก ได้แก่ โอกาส (Opportunity - O) และอุปสรรค (Threat - T) เป็นเครื่องมือ

**การวิเคราะห์จุดแข็ง (Strength - S)** เป็นการพิจารณาปัจจัยภายในหน่วยงานว่ามีส่วนดี ความเข้มแข็ง ความสามารถ ศักยภาพ ส่วนที่ส่งเสริมให้เกิดความสำเร็จ ซึ่งจะพิจารณาในด้านต่าง ๆ

**การวิเคราะห์จุดอ่อน (Weakness - S)** เป็นการพิจารณาปัจจัยภายในหน่วยงานว่ามีส่วนเสีย ความอ่อนแอ ข้อจำกัด ความไม่พร้อม ซึ่งจะพิจารณาในด้านต่าง ๆ เช่นเดียวกับการวิเคราะห์จุดแข็ง

**การวิเคราะห์โอกาส (Opportunity - O)** เป็นการศึกษาสภาพแวดล้อมภายนอกที่มีสภาพเป็น เช่นไร เหตุการณ์สถานการณ์ของประเทศ ของจังหวัด ของอำเภอที่เกิดขึ้นจะส่งผลกระทบต่อองค์การบริหารส่วน ตำบลอย่างไร มีการเปลี่ยนแปลงใดที่เป็นประโยชน์หรือเป็นโอกาสอันดีต่อองค์การบริหารส่วนตำบล ซึ่งพิจารณาทั้งด้านเศรษฐกิจ สังคม การเมืองการปกครอง และเทคโนโลยี

**การวิเคราะห์อุปสรรค (Threat - T)** เป็นการศึกษาสภาพแวดล้อมนอกที่เป็นอุปสรรคหรือ ภาวะคุกคาม ก่อให้เกิดผลเสียหรือเป็นข้อจำกัดต่อองค์การบริหารส่วนตำบล ซึ่งพิจารณาจากด้านเศรษฐกิจ สังคม การเมืองการปกครอง และเทคโนโลยี เช่นเดียวกับการวิเคราะห์โอกาส

## ขั้นตอนที่ ๔ การกำหนดวิสัยทัศน์และภารกิจหลักการพัฒนาท้องถิ่น

### ๑. การกำหนดวิสัยทัศน์การพัฒนาท้องถิ่น

วิสัยทัศน์ (vision) คือ สภาพการณ์ที่องค์การบริหารส่วนตำบลอยากให้เกิดขึ้นในอนาคตข้างหน้า วิสัยทัศน์เป็นผลรวมของการสรุปบทเรียนจากอดีต พิจารณาปัจจุบัน และมุ่งหวังถึงอนาคตข้างหน้า การกำหนดวิสัยทัศน์ จึงเป็นการตอบคำถามว่า **“องค์การบริหารส่วนตำบลต้องการเป็นอะไรในอนาคต”** วิสัยทัศน์ที่ดีควรมีลักษณะ

- เป็นข้อความที่เข้าใจง่าย แสดงให้เห็นถึงจุดมุ่งหมายและทิศทาง
- มีความเป็นไปได้ในการบรรลุถึงภายในระยะเวลาที่กำหนด
- สร้างแรงบันดาลใจ (ท้าทาย เร้าใจ)
- สอดคล้องกับขนบธรรมเนียม ประเพณีและวัฒนธรรมอันดีงามของสังคม
- วัดผลสำเร็จได้
- เป็นที่ยอมรับของผู้ที่เกี่ยวข้อง

### ๒. การกำหนดภารกิจหลักหรือพันธกิจ ในการพัฒนาท้องถิ่น ในการพัฒนาท้องถิ่น

เป็นการกำหนดสิ่งที่องค์การบริหารส่วนตำบลจะต้องทำ โดยจะเกิดขึ้นหลังจากที่ทราบว่าจะต้องการเป็นอะไรในอนาคต แล้วกำหนดว่าจะต้องทำอะไรถึงจะบรรลุวิสัยทัศน์ภารกิจหลักหรือพันธกิจที่ดีในการพัฒนาท้องถิ่น มีลักษณะดังนี้

- ต้องสอดคล้องกับนโยบาย กฎหมายและระเบียบที่มีอยู่
- ไม่ขัดแย้งต่อบทบาทหน้าที่และความรับผิดชอบตามกฎหมาย
- ต้องระบุถึงบทบาทหน้าที่ที่จำเป็นต่อการบรรลุวิสัยทัศน์ได้อย่างครอบคลุมรอบด้านและมีความเป็นไปได้ในทางปฏิบัติ
- ต้องสะท้อนถึงคุณค่าหลักหรือขอบเขตกิจกรรมที่มุ่งเน้นเป็นพิเศษ
- ต้องสนับสนุนและนำไปสู่การบรรลุวิสัยทัศน์ที่กำหนดได้

### **ขั้นตอนที่ ๕ การกำหนดจุดมุ่งหมายเพื่อการพัฒนาท้องถิ่น**

การกำหนดจุดมุ่งหมายเพื่อการพัฒนา หมายถึง ขอบเขตหรือประเภทของกิจกรรมที่ควรค่าแก่การดำเนินงานขององค์การบริหารส่วนตำบลที่จะก่อให้เกิดการพัฒนาที่ยั่งยืนและสอดคล้องกับวิสัยทัศน์และภารกิจหลักขององค์การบริหารส่วนตำบล

การกำหนดจุดมุ่งหมายเพื่อการพัฒนาที่ดี มีลักษณะดังนี้

๑. ต้องระบุขอบเขตหรือประเภทของกิจกรรมที่สนับสนุนและนำไปสู่ภารกิจหลักและบรรลุวิสัยทัศน์ได้อย่างครอบคลุม รอบด้าน

๒. มีความเป็นไปได้ในทางปฏิบัติ

### **ขั้นตอนที่ ๖ การกำหนดเป้าหมายการพัฒนาท้องถิ่น**

เป็นการกำหนดปริมาณหรือจำนวนสิ่งที่ต้องการให้บรรลุในแต่ละแนวทางการพัฒนา ภายในเวลาที่กำหนด จึงมีความเฉพาะเจาะจงในผลที่คาดว่าจะได้รับในเชิงปริมาณตามช่วงเวลาต่าง ๆ ของกระบวนการดำเนินงาน

เป้าหมายที่ดีควรมีองค์ประกอบ ดังนี้

๑. ระยะเวลา ควรระบุว่าการทำอะไรให้บรรลุผลเมื่อใด

๒. ปริมาณ ที่ต้องการให้เกิดขึ้นในจำนวนเท่าใด

๓. คุณภาพ เป็นสภาพที่พึงปรารถนา

๔. มีความเป็นไปได้ในการใช้ทรัพยากรที่มีอยู่จริง

๕. ควรเป็นข้อความที่แสดงผลลัพธ์ที่จะเกิดขึ้นภายหลังโครงการสิ้นสุด

### **ขั้นตอนที่ ๗ การกำหนดยุทธศาสตร์และแนวทางการพัฒนา**

ยุทธศาสตร์การพัฒนาท้องถิ่น หมายถึง แนวคิดหรือวิธีการอันบ่งบอกถึงลักษณะการเคลื่อนตัวขององค์การบริหารส่วนตำบลว่าจะก้าวไปสู่เป้าหมายที่ต้องการในอนาคตได้อย่างไร เป็นกรอบชี้แนะหรือส่วนหัวกระบวนการของชุดแผนงาน ซึ่งเป็นการกำหนดวิธีการหรือขั้นตอนที่ท้องถิ่นเลือกที่จะปฏิบัติ เพื่อให้บรรลุวัตถุประสงค์ที่กำหนดไว้ เป็นการตอบคำถามว่า **“องค์การบริหารส่วนตำบลจะไปถึงจุดหมายที่ต้องการได้อย่างไร”**

ภายใต้ยุทธศาสตร์ต่าง ๆ องค์การบริหารส่วนตำบลจะกำหนดแนวทางเพื่อแสดงให้เห็นแนวทางการดำเนินการให้บรรลุยุทธศาสตร์นั้น

แนวทางการพัฒนาท้องถิ่นที่กำหนดไว้จะต้องนำแนวทางที่ได้ทั้งหมดมาทำการบูรณาการเพื่อไม่ให้เกิดความซ้ำซ้อนกัน การบูรณาการแนวทางการพัฒนาท้องถิ่นจะทำให้ได้ยุทธศาสตร์การพัฒนาท้องถิ่นด้านต่าง ๆ ที่สมบูรณ์

### **ขั้นตอนที่ ๘ การอนุมัติและประกาศใช้แผนยุทธศาสตร์การพัฒนา**

คณะกรรมการสนับสนุนการจัดทำแผนพัฒนาท้องถิ่น นำผลที่ได้จากขั้นตอนที่ ๑ - ๗ มาจัดทำ ร่างแผนยุทธศาสตร์พัฒนาองค์การบริหารส่วนตำบลนาบอน จากนั้นเสนอคณะกรรมการพัฒนาท้องถิ่นเพื่อพิจารณาก่อนนำเสนอให้สภาท้องถิ่นพิจารณา และผู้บริหารท้องถิ่นพิจารณาอนุมัติและประกาศใช้แผนยุทธศาสตร์การพัฒนา

## ๑.๔ ประโยชน์ของการจัดทำแผนยุทธศาสตร์การพัฒนา

การวางแผนจัดทำแผนยุทธศาสตร์การพัฒนาขององค์กรปกครองส่วนท้องถิ่นเป็นกระบวนการกำหนดทิศทางการพัฒนาในอนาคตขององค์กร โดยกำหนดสภาพการณ์ความต้องการและแนวทางในการดำเนินการเพื่อให้บรรลุเป้าหมาย บนพื้นฐานของการรวบรวมข้อมูล การวิเคราะห์ข้อมูลอย่างเป็นระบบ สอดคล้องกับศักยภาพ ปัญหาและความต้องการของชุมชน เพื่อให้การดำเนินการตามข้อกำหนดต่างๆ บรรลุตามเป้าหมาย โดยสามารถแก้ไขปัญหาและสามารถตอบสนองความต้องการของชุมชนครอบคลุมทุกด้าน และมีประโยชน์ที่สำคัญ ดังนี้

๑. องค์กรบริหารส่วนตำบล มีจุดมุ่งหมายและแนวทางการพัฒนาที่ชัดเจน
๒. องค์กรบริหารส่วนตำบลสามารถจัดสรรและบริหารทรัพยากรที่มีอยู่ได้อย่างมีประสิทธิภาพ
๓. ผู้บริหารองค์กรบริหารส่วนตำบลสามารถบริหารจัดการได้อย่างเหมาะสม และสอดคล้องกับปัญหา/ความต้องการของชุมชนอย่างมีประสิทธิภาพ

๔. แนวทางการพัฒนาเป็นการประสานความร่วมมือระหว่างองค์กรต่างๆ ทั้งภาครัฐ เอกชน และมีชุมชนมีส่วนร่วมในการกำหนดแนวทางการพัฒนา ทั้งนี้ทำให้การดำเนินงานบรรลุผลตามยุทธศาสตร์ที่ได้กำหนดไว้

๕. องค์กรบริหารส่วนตำบลใช้กำหนดทิศทางการพัฒนาในช่วงระยะเวลา ๕ ปี ภายใต้การมีส่วนร่วมของประชาชน

๖. สามารถการกักตุน ติดตาม และประเมินผลการพัฒนา ได้อย่างมีประสิทธิภาพ

## บทที่ ๒

### สภาพทั่วไปและข้อมูลพื้นฐานสำคัญขององค์การบริหารส่วนตำบลนาบอน

#### ๒.๑ ข้อมูลทั่วไป

##### ๑. ลักษณะที่ตั้ง/อาณาเขตและเขตการปกครอง

องค์การบริหารส่วนตำบลนาบอน ตั้งอยู่เลขที่ ๒๐๐ หมู่ที่ ๓ ถนนสายควนไม้แดง – จันดี ตำบลนาบอน อำเภอนาบอน จังหวัดนครศรีธรรมราช ๘๐๒๒๐ เว็บไซต์ [www.nabon.go.th](http://www.nabon.go.th) ซึ่งห่างจากที่ว่าการอำเภอนาบอนประมาณ ๒ กิโลเมตร ห่างจากตัวเมืองจังหวัดนครศรีธรรมราช ประมาณ ๕๔ กิโลเมตร มีเนื้อที่โดยประมาณ ๘๕ ตารางกิโลเมตร หรือประมาณ ๕๓,๑๒๕ ไร่ มีพื้นที่รับผิดชอบทั้งหมด ๑๔ หมู่บ้าน จำนวน ๓,๐๒๕ ครัวเรือน มีอาณาเขตดังนี้

ทิศเหนือ	ติดต่อกับ ตำบลช้างกลาง อำเภอลำปลายงู จังหวัดนครศรีธรรมราช
ทิศใต้	ติดต่อกับ ตำบลหนองหงส์ อำเภอนาทอง จังหวัดนครศรีธรรมราช
ทิศตะวันออก	ติดต่อกับ ตำบลหนองหงส์ และตำบลนาหลวงเสน อำเภอนาทอง จังหวัดนครศรีธรรมราช
ทิศตะวันตก	ติดต่อกับ ตำบลแก้วแสน อำเภอนาบอน ตำบลนาโพธิ์ อำเภอนาบอน จังหวัดนครศรีธรรมราช

##### ๒. ลักษณะภูมิประเทศ

ตำบลนาบอน มีความสูงเหนือระดับน้ำทะเล ประมาณ ๔๐-๕๐ เมตร ลักษณะพื้นที่โดยทั่วไปมีลักษณะดังนี้ คือ

๑. ที่ราบเชิงเขา	มีอยู่เกือบทุกพื้นที่	ประมาณร้อยละ ๔๕
๒. ที่ลาดชัน	มีพื้นที่	ประมาณร้อยละ ๒๕.๙๕
๓. ที่ราบลุ่ม	มีพื้นที่	ประมาณร้อยละ ๙.๐๕
๔. ที่ดอน	มีอยู่ทั่วไปของพื้นที่	ประมาณร้อยละ ๒๐

##### ๓. ลักษณะภูมิอากาศ

ตำบลนาบอน มีลักษณะภูมิอากาศอยู่ในเขตอิทธิพลของลมมรสุมตะวันออกเฉียงใต้ และลมมรสุมตะวันตกเฉียงใต้ มีอากาศร้อนชื้นตลอดปี มี ๒ ฤดู ประกอบด้วย

ฤดูฝน	เริ่มตั้งแต่เดือนพฤษภาคม ถึง เดือนธันวาคม
ฤดูแล้ง	เริ่มตั้งแต่เดือนมกราคม ถึง เดือนเมษายน

**๔. เขตการปกครอง**

ตำบลนาบอนมีจำนวนหมู่บ้านทั้งหมด ๑๔ หมู่บ้าน ๑ เทศบาล ๑ อบต. จำนวนหมู่บ้านในเขต อบต. เต็มทั้งหมู่บ้าน จำนวน ๑๑ หมู่บ้าน ได้แก่

หมู่ที่ ๑ บ้านอัมพวัน	หมู่ที่ ๔ บ้านคลองจิ่ง
หมู่ที่ ๕ บ้านด่านปริง	หมู่ที่ ๖ บ้านหน้าเกาะ
หมู่ที่ ๗ บ้านนาโพธิ์	หมู่ที่ ๘ บ้านเคี่ยมลูกหมี่
หมู่ที่ ๙ บ้านนาชุมเห็ด	หมู่ที่ ๑๐ บ้านหนองตาม
หมู่ที่ ๑๒ บ้านด่านปริงโน	หมู่ที่ ๑๓ บ้านบ่อทราย
หมู่ที่ ๑๔ บ้านควนเย็น	

- จำนวนหมู่บ้านในเขต อบต. บางส่วน จำนวน ๓ หมู่บ้าน ได้แก่

หมู่ที่ ๒ บ้านตลาดล่าง
หมู่ที่ ๓ บ้านนาบอน
หมู่ที่ ๑๑ บ้านตลาดบน

**๔.๑ ที่ตั้งถิ่นอื่นในตำบล**

- จำนวนเทศบาล ๑ แห่ง ชื่อ เทศบาลตำบลนาบอน

**๕. ประชากร**

อาศัยแบบอยู่ร่วมกันเป็นกลุ่ม มีลักษณะชุมชนและวิถีชีวิตเป็นแบบเรียบง่ายถ้อยที่ถ้อยอาศัยซึ่งกันและกัน มีจำนวนประชากรปัจจุบัน ๓,๐๒๕, ครัวเรือน รวม ๘,๘๐๘ คน

หมู่ที่	ชื่อหมู่บ้าน	จำนวนประชากร			จำนวนผู้มีสิทธิเลือกตั้ง		
		ชาย	หญิง	รวม	ชาย	หญิง	รวม
๑	บ้านอัมพวัน	๓๐๑	๒๙๗	๕๙๘	๒๕๑	๒๔๓	๔๙๔
๒	บ้านตลาดล่าง	๒๖๙	๒๘๕	๕๕๔	๒๑๓	๒๓๘	๔๕๑
๓	บ้านนาบอน	๔๕๓	๔๓๓	๘๘๖	๓๕๐	๓๓๐	๖๘๐
๔	บ้านคลองจิ่ง	๔๕๗	๔๗๙	๙๓๖	๓๓๘	๓๗๓	๗๑๑
๕	บ้านด่านปริง	๓๔๓	๓๓๔	๖๗๗	๒๖๓	๒๖๐	๕๒๓
๖	บ้านหน้าเกาะ	๓๒๙	๓๒๖	๖๕๕	๒๔๕	๒๗๕	๕๒๐
๗	บ้านนาโพธิ์	๗๕๑	๗๙๓	๑,๕๔๔	๖๔๖	๕๙๙	๑,๒๔๖
๘	บ้านเคี่ยมลูกหมี	๒๒๒	๒๒๕	๔๔๗	๑๕๗	๑๖๖	๓๒๓
๙	บ้านนาชุมเห็ด	๑๘๑	๑๘๔	๓๖๕	๑๓๕	๑๓๘	๒๗๓
๑๐	บ้านหนองตาม	๒๗๒	๒๔๒	๕๑๔	๒๐๗	๒๐๗	๔๑๔
๑๑	บ้านตลาดบน	๑๐๔	๑๐๔	๒๐๘	๗๖	๘๔	๑๖๐
๑๒	บ้านด่านปริงใน	๒๒๖	๒๖๗	๔๙๓	๑๗๘	๒๑๓	๓๙๑
๑๓	บ้านป่อทราย	๒๙๐	๒๖๖	๕๕๖	๒๑๕	๒๒๒	๔๓๗
๑๔	บ้านควนเย็น	๑๘๖	๑๘๙	๓๗๕	๑๓๖	๑๕๔	๒๙๐
<b>รวมทั้งสิ้น</b>		<b>๔,๓๘๔</b>	<b>๔,๔๒๔</b>	<b>๘,๘๐๘</b>	<b>๓,๔๑๐</b>	<b>๓,๕๐๒</b>	<b>๖,๙๑๒</b>
ความหนาแน่นเฉลี่ย (พื้นที่ ๘๕ ตารางกิโลเมตร)				๑๐๓.๖๒ คน / ตารางกิโลเมตร			

(ข้อมูล : งานทะเบียนราษฎร อำเภอนาบอน , กุมภาพันธ์ ๒๕๕๘)

## จำนวนประชากรตำบลนาบอน ๓,๐๒๕ ครัวเรือน

หมู่ที่	ชื่อหมู่บ้าน	จำนวนครัวเรือน	รายชื่อการนับ/ผู้ใหญ่บ้าน	รายชื่อ ส.อบต.
๑	บ้านอัมพวัน	๒๒๔	นายสวรรคค์ เถกรัตน์	นางสาวประทีป คงพิทักษ์ นายสามารถ ขวัญเทพ
๒	บ้านตลาดล่าง	๒๗๘	นายวุฒินันท์ มอบนรินทร์	นายสุริยา หนูทอง นายมนตรี รัตนภรณ์
๓	บ้านนาบอน	๓๐๖	นายศรายุทธ ชูบัวทอง	นายวิชาญ กิ่งจันทร์ นายประธาน ทองบำรุง
๔	บ้านคลองจ้ง	๔๒๔	กำนันสุวรรณ แซ่ห่าน	นางอุไร กรดศรีใหม่ นายสมเกียรติ เรือนจันทร์
๕	บ้านด่านปริง	๑๙๖	นายศุภชัย รัตนบุรี	นายสมพงศ์ รัตนบุรี นายสนาม พรหมดนตรี
๖	บ้านหน้าเกาะ	๑๗๓	นายกฤษณ์ รัตนภรณ์	นายวิสุทธิ ศุทธางกูร นายสาเริง เมืองมีศรี
๗	บ้านนาโพธิ์	๔๖๙	นายถาวร ร่มเย็น	นายปรีดา ราชคงแก้ว นายสมศักดิ์ เมืองฟ้า
๘	บ้านเคี่ยมลูกหมี่	๑๒๑	นายสุกรี สุดถนอม	นายอานวย บัญชา นายจรรุญ หวานน้อย
๙	บ้านนาชุมเห็ด	๘๒	นายเจตรัตน์ รัตนบุรี	นายวิธาน กุญชรินทร์ นายสมพร รัตนบุรี
๑๐	บ้านหนองตาม	๑๔๑	นายสวัสดิ์ รัตนพันธุ์	นางปาริภษาต รัตนพันธุ์ นายประจักษ์ รัตนกระจำง
๑๑	บ้านตลาดบน	๑๒๙	นายวิรัช ลิขิตวิทยาไกร	นายสุภาพ บวร นายอุดร จินใหม่
๑๒	บ้านด่านปริงใน	๑๘๔	นายประเสริฐ รัตนบุรี	นายประไพ พริกเล็ก
๑๓	บ้านป่อทราย	๑๙๐	นายสมควร จันทร์อุดม	นางพัชรี รัตนพันธ์ นายธรรมรัตน์ รัตนพันธุ์
๑๔	บ้านควนเย็น	๑๐๘	นายสมชาย พิบูลย์	นายสมหมาย ชัยน้อย นายสุริยา มณีฉาย

จำนวนประชากรตำบลนาบอนจำแนกตามเพศและช่วงอายุ

กลุ่มอายุ (ปี)	ชาย (คน)	หญิง (คน)	รวม (คน)
๐ - ๒	๑๒๘	๑๑๙	๒๔๗
๓ - ๕	๒๒๘	๒๑๘	๔๔๖
๖ - ๑๒	๓๘๘	๓๕๙	๗๔๗
๑๓ - ๑๘	๓๘๓	๓๓๗	๗๒๐
๑๙ - ๒๕	๔๕๖	๔๒๗	๘๘๓
๒๖ - ๓๕	๗๕๔	๗๐๖	๑,๔๖๐
๓๖ - ๔๙	๙๗๙	๙๔๕	๑,๙๒๔
๕๐ - ๕๙	๔๖๘	๕๓๙	๑,๐๐๗
๖๐ - ๖๙	๓๒๒	๓๗๗	๖๙๙
๗๐ - ๗๙	๑๙๗	๒๓๕	๔๕๐
๘๐ - ๘๙	๖๐	๑๑๖	๑๗๖
๙๐ - ๙๙	๑๐	๓๐	๔๐
๑๐๐ ปีขึ้นไป	๐	๑	๑

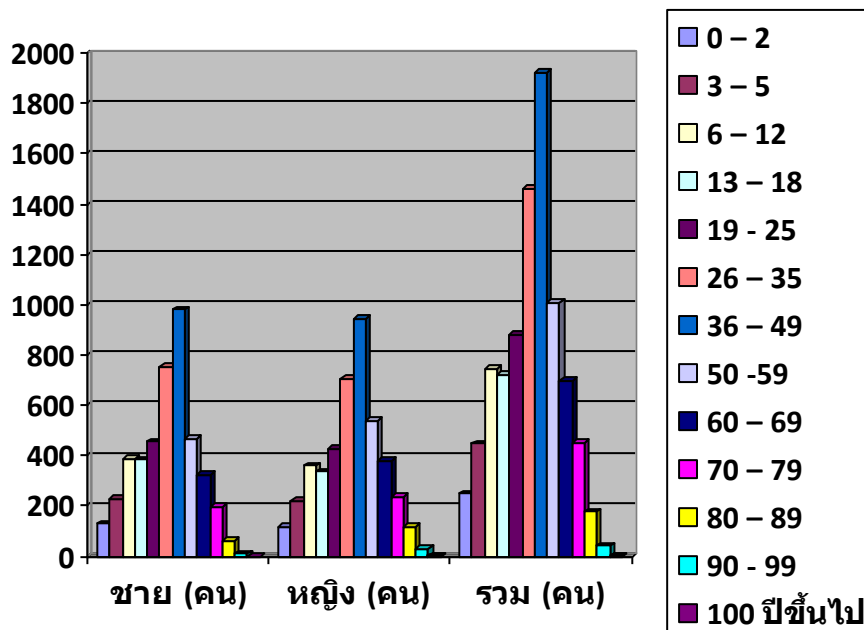

แผนภูมิแสดงสัดส่วนจำนวนประชากรในช่วงอายุต่างๆ

๖. หน่วยบริการสาธารณะทางสังคม/การศึกษา/สาธารณสุข

๖.๑ วัด/สำนักสงฆ์ จำนวน ๕ แห่ง ดังนี้

ชื่อวัด/สำนักสงฆ์	ที่ตั้ง
๑. วัดอัมพวัน	หมู่ที่ ๑
๒. วัดคลองกุย	หมู่ที่ ๒
๓. วัดพิบูลไชยภูมิ	หมู่ที่ ๓
๔. วัดเทวสิทธิ์	หมู่ที่ ๖
๕. วัดอานวยสิทธิ์	หมู่ที่ ๗

๖.๒ โรงเรียน/ศพด./สถานศึกษา จำนวน ๖ แห่ง

ชื่อสถานศึกษา	สังกัด	ระดับที่เปิดสอน	ที่ตั้ง
๑. ศพด. บ้านด่านปริง	อบต.นาบอน	ปฐมวัย	หมู่ที่ ๑๒
๒. โรงเรียนชุมชนวัดอัมพวัน	สพป.นศ. เขต ๒	อนุบาล - มัธยมศึกษาปีที่ ๓	หมู่ที่ ๑
๓. โรงเรียนบ้านนาบอน	สพป.นศ. เขต ๒	อนุบาล - ประถมศึกษาปีที่ ๖	หมู่ที่ ๒
๔. โรงเรียนประชาอุทิศมูลนิธิ	มูลนิธิ	อนุบาล - มัธยมศึกษาปีที่ ๓	หมู่ที่ ๑
๕. โรงเรียนวัดเทวสิทธิ์	สพป.นศ. เขต ๒	อนุบาล - ประถมศึกษาปีที่ ๖	หมู่ที่ ๖
๖. โรงเรียนบ้านนาโพธิ์	สพป.นศ. เขต ๒	อนุบาล - ประถมศึกษาปีที่ ๖	หมู่ที่ ๗

๖.๓ สถานบริการด้านสาธารณสุข

ชื่อสถานบริการด้านสาธารณสุข	ที่ตั้ง
๑. โรงพยาบาลนาบอน	หมู่ที่ ๓
๒. โรงพยาบาลส่งเสริมสุขภาพตำบลบ้านคลองจิ่ง	หมู่ที่ ๑
๓. โรงพยาบาลส่งเสริมสุขภาพตำบลบ้านกองเสา	หมู่ที่ ๗

๖.๔ ความปลอดภัยในชีวิตและทรัพย์สิน

หน่วยงาน/กลุ่ม/องค์กร	ที่ตั้ง
๑. สถานีตำรวจภูธรนาบอน	หมู่ที่ ๒
๒. ป้อมตำรวจบ้านป่อทราย	หมู่ที่ ๑๓
๓. ศูนย์ อปพร. ตำบลนาบอน	หมู่ที่ ๓

## ๗. สภาพทางเศรษฐกิจและสังคมโดยรวม

**เศรษฐกิจ** ประชากรตำบลนาบอนประมาณร้อยละ ๙๐ ประกอบอาชีพทางการเกษตรทำสวนยางพาราและมีประกอบอาชีพรับจ้าง และอาชีพค้าขาย โดยที่บางครัวเรือนมีอาชีพเลี้ยงสัตว์และปลูกผลไม้เป็นอาชีพเสริม

### การพาณิชย์

- ปั้มน้ำมันและก๊าซ	จำนวน	๒	แห่ง
- โรงรับซื้อน้ำยางพารา	จำนวน	๔	แห่ง
- โรงรมยาง	จำนวน	๑	แห่ง
- โรงงานแปรรูปไม้ยางพารา	จำนวน	๓	แห่ง
- ร้านค้าปลีก	จำนวน	๙๖	แห่ง
- ตลาด	จำนวน	๑	แห่ง

**สังคม** มีการตั้งบ้านเรือนอยู่อาศัยรวมกันเป็นชุมชนบพาศัยแบบอยู่ร่วมกันเป็นกลุ่ม มีลักษณะชุมชนและวิถีชีวิตเป็นแบบเรียบง่ายถ้อยทีถ้อยอาศัยซึ่งกันและกัน

## ๘. การบริการโครงสร้างพื้นฐาน

### ๘.๑ การคมนาคม

- รถยนต์โดยสารประจำทาง	จำนวน	๑	เส้นทาง
สายนาบอน - นาบอน - จันดี			
- สถานีรถไฟ	จำนวน	๑	แห่ง
สถานีรถไฟคลองจิ่ง			
- ถนนที่ใช้สัญจรภายในตำบล	รวม	๑๐๓	สาย
ถนนลาดยาง	จำนวน	๑๘	สาย
ถนนคอนกรีตเสริมเหล็ก	จำนวน	๒๓	สาย
ถนนดินลูกรัง	จำนวน	๖๒	สาย

### ๘.๒ การไฟฟ้า

- ไฟฟ้าเข้าถึงทุกหมู่บ้าน จำนวน ๑๔ หมู่บ้าน ทั้งตำบล รวม ๒,๖๓๙ ครัวเรือน
 

มีไฟฟ้าใช้	จำนวน	๒,๕๕๕	ครัวเรือนคิดเป็น	๙๖.๘๒	เปอร์เซ็นต์
ไม่มีไฟฟ้าใช้	จำนวน	๑๐	ครัวเรือนคิดเป็น	๓.๑๘	เปอร์เซ็นต์

 (ขยายเขตไฟฟ้าแรงต่ำไปไม่ถึง)
- ไฟฟ้าสาธารณะ จำนวน ๒๕๐ จุด

### ๘.๓ น้ำประปา

- มีน้ำประปาใช้ จำนวน ๑๓ หมู่บ้าน (ยกเว้นหมู่ที่ ๑๔) ทั้งตำบลรวม ๒,๕๗๐ ครัวเรือน
 

มีน้ำประปาใช้	จำนวน	๖๗๐	ครัวเรือน	คิดเป็น	๒๖.๐๗	เปอร์เซ็นต์
ไม่มีน้ำประปาใช้	จำนวน	๑,๙๐๐	ครัวเรือน	คิดเป็น	๗๓.๙๓	เปอร์เซ็นต์

๘.๔ โทรศัพท์สาธารณะ จำนวน ๗ แห่ง

๘.๕ แหล่งน้ำธรรมชาติ

- ลำห้วย	จำนวน	๑๐	สาย
- ลำคลอง	จำนวน	๑๐	สาย
- หนองน้ำและอื่นๆ	จำนวน	๖	แห่ง

๘.๖ แหล่งน้ำสาธารณะ

- ฝายกั้นน้ำ	จำนวน	๖	แห่ง
- สระน้ำ	จำนวน	๘	สระ
- ลำคลอง,ลำห้วย,หนอง,บึง	จำนวน	๒๖	แห่ง

๙. ข้อมูลอื่นๆ

๙.๑.๑ ทรัพยากรธรรมชาติในพื้นที่ รวม ๗๐๔ ไร่

- ภูเขา	จำนวน ๑ แห่ง (เขาเหมน)
- น้ำตก	จำนวน ๒ แห่ง (น้ำตกคลองจิ่ง,น้ำตกหนานเตย)

๙.๑.๒ อปพร. จำนวน ๑๒๑ คน

จุดเด่นของพื้นที่

- การประกอบอาชีพการทำสวนยางพาราเป็นอาชีพหลักสร้างรายได้สู่ตำบลเป็นจำนวนมาก
- มีสถานที่ท่องเที่ยวเชิงอนุรักษ์ คือ ยอดเขาเหมน และน้ำตกคลองจิ่ง ซึ่งมีทรัพยากรทางธรรมชาติที่อุดมสมบูรณ์ ควรค่าแก่การอนุรักษ์ไว้สืบไป

**๒.๒ ข้อมูลเกี่ยวกับศักยภาพขององค์การบริหารส่วนตำบลนาบอน**

**๑. บุคลากร**

องค์การบริหารส่วนตำบลนาบอนมีจำนวนบุคลากรทั้งหมด ๓๙ คน แยกเป็น

- พนักงานส่วนตำบล ๑๖ คน
- ลูกจ้างประจำ ๑ คน
- พนักงานจ้างตามภารกิจ ๗ คน
- พนักงานจ้างทั่วไป ๑๖ คน
- ครูผู้ดูแลเด็ก ๑ คน

**๒. สถานะทางการคลัง**

**รายรับ**

รายการ	ปี ๒๕๕๕	ปี ๒๕๕๖	ปี ๒๕๕๗	ปี ๒๕๕๘ (ประมาณการ)
ภาษีอากร	๕๖๐,๓๐๐.๘๓	๕๕๙,๐๐๑.๗๗	๕๖๗,๖๓๑.๕๗	๕๐๐,๐๐๐.๐๐
ค่าธรรมเนียม ค่าปรับและ ใบอนุญาต	๓๕๑,๘๓๔.๙๑	๓๔๔,๔๙๒.๔๐	๕๗๐,๕๔๑.๒๐	๒๕๔,๐๐๐.๐๐
รายได้จากทรัพย์สิน	๑๘๓,๗๔๒.๕๕	๓๔๗,๐๕๒.๘๖	๔๑๑,๖๔๕.๑๕	๒๗๐,๐๐๐.๐๐
รายได้จากสาธารณูปโภคและ การพาณิชย์	๑๓๒,๙๘๕.๐๐	๑๗๙,๙๗๕.๐๐	๓๙๐,๔๘๔.๐๐	๒๕๐,๐๐๐.๐๐
รายได้เบ็ดเตล็ด	๒๕๓,๓๘๐.๘๐	๔๓,๘๕๙.๐๐	๕๙,๐๒๑.๐๐	๖๐,๐๐๐.๐๐
ภาษีจัดสรร	๑๕,๐๕๘,๙๐๓.๒๔	๑๗,๗๒๒,๖๓๗.๙๖	๑๘,๔๓๕,๒๓๓.๐๓	๑๖,๗๒๐,๐๐.๐๐
เงินอุดหนุนทั่วไป	๙,๘๗๗,๘๕๖.๐๐	๑๐,๒๑๗,๘๙๐.๔๙	๑๑,๒๗๘,๕๖๘.๐๐	๑๑,๐๐๐,๐๐๐.๐๐
<b>รวม</b>	<b>๒๖,๔๑๙,๐๐๓.๓๓</b>	<b>๒๙,๔๑๔,๙๐๙.๔๘</b>	<b>๓๑,๗๑๓,๑๓๓.๙๕</b>	<b>๒๙,๐๕๔,๐๐.๐๐</b>

**รายจ่าย**

รายการ	ปี ๒๕๕๕	ปี ๒๕๕๖	ปี ๒๕๕๗	ปี ๒๕๕๘ (ประมาณการ)
งบกลาง	๑,๑๖๗,๘๙๓.๗๑	๑,๐๘๐,๓๗๐.๐๐	๑,๐๙๘,๕๔๐.๐๐	๑,๐๖๒,๑๖๕.๐๐
เงินเดือน (ฝ่ายการเมือง)	๒,๗๖๙,๖๙๗.๐๐	๒,๙๗๐,๓๓๕.๐๐	๓,๑๔๒,๙๓๙.๐๐	๓,๑๗๕,๙๒๐.๐๐
เงินเดือน (ฝ่ายประจำ)	๓,๘๘๗,๗๒๖.๙๔	๔,๗๑๕,๘๘๒.๐๐	๕,๙๔๖,๘๕๕.๙๔	๗,๓๔๙,๖๖๐.๐๐
ค่าตอบแทน	๑,๓๓๑,๓๘๖.๐๐	๑,๖๕๔,๓๓๓.๐๐	๔๓๒,๓๔๓.๐๐	๒,๔๐๓,๖๒๐.๐๐
ค่าใช้สอย	๓,๒๑๔,๘๘๓.๗๐	๓,๕๕๓,๕๘๕.๔๓	๔,๑๖๔,๓๐๑.๗๗	๒,๖๒๐,๐๐๐.๐๐
ค่าวัสดุ	๑,๘๑๑,๖๕๘.๐๐	๒,๑๘๓,๐๐๗.๗๒	๒,๑๘๒,๕๓๗.๔๕	๒,๙๗๖,๖๒๐.๐๐
ค่าสาธารณูปโภค	๖๒๔,๖๙๙.๗๓	๘๑๗,๔๖๖.๓๕	๗๔๑,๔๑๑.๘๖	๖๗๐,๐๐๐.๐๐
ค่าครุภัณฑ์	๔๖๗,๑๙๙.๐๐	๔๕๗,๓๓๓.๐๐	๗๗๐,๕๗๐.๐๐	๑,๒๓๐,๗๐๐.๐๐
ค่าที่ดินและสิ่งก่อสร้าง	๓,๐๒๒,๔๔๕.๐๐	๒,๓๘๕,๘๘๐.๐๐	๑,๔๑๕,๕๖๐.๐๐	๑,๘๐๖,๒๘๕.๐๐
เงินอุดหนุน	๑,๕๘๔,๘๐๐.๐๐	๑,๗๐๔,๔๕๐.๐๐	๒,๔๕๖,๗๕๐.๐๐	๕,๓๗๘,๐๐๐.๐๐
รายจ่ายอื่น	๒๕,๐๐๐.๐๐	๒๕,๐๐๐.๐๐	๑,๑๑๒,๕๕๐.๐๐	๑,๐๖๒,๑๙๕.๐๐
<b>รวม</b>	<b>๑๙,๙๑๗,๘๘๙.๓๘</b>	<b>๒๑,๕๕๗,๖๔๒.๕๐</b>	<b>๒๓,๔๖๔,๓๕๘.๐๒</b>	<b>๒๙,๗๓๕,๑๖๕.๐๐</b>

## ๒.๓ จุดยืนทางยุทธศาสตร์ (Positioning) ขององค์การบริหารส่วนตำบลนาบอน

การจัดทำแผนยุทธศาสตร์การพัฒนาตำบลนาบอน (พ.ศ. ๒๕๕๙ – ๒๕๖๓) เป็นการดำเนินการภายใต้สถานการณ์และความเสี่ยงซึ่งเกิดขึ้นจากการเปลี่ยนแปลงในจังหวัดและภายในประเทศ โดยเฉพาะความเคลื่อนไหวทางการเมืองในระดับประเทศ ที่มีผลกระทบต่อเศรษฐกิจ พลังงาน และการเปลี่ยนแปลงของสภาพภูมิอากาศ ที่เป็นไปอย่างรวดเร็วและส่งผลกระทบต่อองค์การบริหารส่วนตำบล ดังนั้น ทิศทางการบริหารจัดการตำบล จึงมุ่งเน้นภายใต้หลักปรัชญาของเศรษฐกิจพอเพียงเพื่อรองรับการเปลี่ยนแปลงดังกล่าว จึงเป็นการใช้จุดแข็งและศักยภาพที่มีอยู่ให้เป็นประโยชน์ต่อการพัฒนาตำบล เพื่อสร้างความเข้มแข็งอย่างยั่งยืน โดยให้ความสำคัญกับการพัฒนาโครงสร้างพื้นฐานและระบบสาธารณูปโภค การพัฒนาด้านการศึกษา เศรษฐกิจภายในตำบล เพื่อเป็นฐานรากในการพัฒนาเสริมสร้างความเข้มแข็งของกลุ่มอาชีพ ภาคการเกษตร ขณะเดียวกันจำเป็นต้องปรับตัวในการเชื่อมโยงกับระบบเศรษฐกิจในระดับจังหวัด ภูมิภาคและระดับประเทศ การเตรียมความพร้อมก้าวสู่ประชาคมเศรษฐกิจอาเซียนในปี ๒๕๕๘ การเตรียมความพร้อมด้านโครงสร้างพื้นฐานระบบคมนาคมขนส่งที่ต้องก้าวไปพร้อมกับการยกระดับคุณภาพชีวิตคน การเสริมสร้างองค์ความรู้ การพัฒนาเทคโนโลยีนวัตกรรมและความคิดสร้างสรรค์ ให้เป็นพลังขับเคลื่อนการพัฒนาเศรษฐกิจและสังคมของตำบล

นอกจากนี้ยังจำเป็นต้องมีการบริหารจัดการองค์กร เพื่อสร้างความเป็นธรรมในสังคมให้มีความสำคัญกับการพัฒนาการบริหารราชการ เพื่อให้เกิดประโยชน์สุขแก่ประชาชนและเป็นไปตามหลักการบริหารกิจการบ้านเมืองที่ดีรวมทั้งการส่งเสริมการมีส่วนร่วมของประชาชนในการตรวจสอบการบริหารงานขององค์กร ส่งเสริมให้ประชาชนเข้าถึงทรัพยากรอย่างมีส่วนร่วม ควบคู่กับการปลูกจิตสำนึกค่านิยมประชาธิปไตยและธรรมาภิบาลแก่ประชาชนทุกกลุ่ม

โดยยังคงยึดหลักการ **“เป็นองค์การบริหารส่วนตำบล ที่ส่งเสริมและพัฒนาคุณภาพชีวิตประชาชนอย่างยั่งยืน ภายใต้หลักปรัชญาเศรษฐกิจพอเพียง”** โดยการประยุกต์ใช้แนวคิดดังกล่าวและสร้างความมั่นใจว่าการพัฒนาจะเป็นไปในแนวทางที่ยั่งยืนและสร้างความสุขให้คนตำบลนาบอน ทุกภาคส่วนต้องพิจารณาการเปลี่ยนแปลงทั้งภายในและภายนอกตำบลอย่างรอบคอบ และวางจุดยืนในการพัฒนาระยะยาว และควรมุ่งถึงยุทธศาสตร์การพัฒนาในกลุ่มจังหวัดภาคใต้ฝั่งอ่าวไทย ที่ควรเน้นการพัฒนาฐานอุตสาหกรรมแปรรูปผลผลิตจากน้ำมันปาล์ม พัฒนาการปลูกข้าวและการเลี้ยงปศุสัตว์ พัฒนาการเกษตรยั่งยืนเพื่อผลิตสินค้าเกษตรเชิงคุณภาพ พัฒนาแหล่งท่องเที่ยวเชิงอนุรักษ์บริเวณชายฝั่งทะเล

กรอบแนวคิดการพัฒนาตำบลนาบอน จึงเป็นการดำเนินการเพื่อให้บรรลุภารกิจและวิสัยทัศน์ของตำบล โดยใช้ปรัชญาเศรษฐกิจพอเพียงเป็นปรัชญานำทาง และคำนึงถึงบริบทการเปลี่ยนแปลงที่จะเป็นทั้งโอกาสและข้อจำกัดเป็นแนวทางในการพัฒนาในอนาคต ดังนี้

**ส่งเสริมและพัฒนาคุณภาพชีวิตประชาชนอย่างยั่งยืน ภายใต้หลักปรัชญาเศรษฐกิจพอเพียง**  
การพัฒนาและปรับปรุงโครงสร้างพื้นฐาน ไม่ว่าจะเป็นเส้นทางคมนาคม ประปา ไฟฟ้า และสาธารณูปการ สิ่งแวดล้อม แหล่งน้ำเพื่อการเกษตร และผังเมือง คือการเตรียมความพร้อม อำนวยความสะดวกในการขนส่งสินค้าเกษตร เนื่องจากในพื้นที่มีสวนปาล์มน้ำมันและสวนยางพาราซึ่งเป็นสินค้าเกษตรหลักของตำบล

การส่งเสริมการพัฒนาคุณภาพชีวิตประชาชนในตำบล ตั้งแต่เกิดจนตาย ในทุกเพศทุกวัย การส่งเสริมการดูแลสุขภาพทั้งสุขภาพกาย สุขภาพใจ และสติปัญญา ประชาชนและผู้ด้อยโอกาสทางสังคม ได้รับสวัสดิการจากองค์การบริหารส่วนตำบลและภาครัฐอย่างทันทั่วถึงและทั่วถึงเป็นธรรม ส่งเสริมประเพณีวัฒนธรรมของไทยและท้องถิ่นปลูกฝังจิตสำนึกความเป็นไทยให้กับคนรุ่นใหม่

การเตรียมความพร้อมการเข้าสู่ประชาคมอาเซียนในปี ๒๕๕๘ ทั้งในด้านการพัฒนาโครงสร้างพื้นฐานและคมนาคม ที่สะดวกต่อการเดินทางและโครงสร้างพื้นฐานที่จำเป็นต่อการขยายฐานการผลิต อาทิ ถนน ไฟฟ้า และประปา การพัฒนาเศรษฐกิจในระดับชุมชน ทบทุนบทบาทในการดูแลและช่วยเหลือกลุ่มผู้ผลิตในพื้นที่ ยกระดับกระบวนการผลิต ให้เป็นมาตรฐานเท่าเทียมสากล การจัดการทรัพยากรธรรมชาติและสิ่งแวดล้อม โดยเน้นการบริหารจัดการทรัพยากรธรรมชาติโดยมีส่วนร่วมของประชาชน การพัฒนาคุณภาพชีวิต เตรียมรับมือผลกระทบจากปัญหาสังคมและปัญหาด้านสาธารณสุข ที่อาจจะเกิดจากการเคลื่อนย้ายแรงงานและนักท่องเที่ยวโดยเสรี อาทิ โรคระบาด ความขัดแย้งทางสังคม และเชื้อชาติ การเฝ้าระวังปัญหาอาชญากรรม ยาเสพติด การค้ามนุษย์ จะต้องจัดสวัสดิการสังคมสำหรับเด็กกลุ่มเสี่ยง และกลุ่มผู้ด้อยโอกาสอย่างมีคุณภาพและทั่วถึงการจัดการด้านการศึกษา เน้นการพัฒนามาตรฐานด้านการศึกษา ส่งเสริมการเรียนรู้ภาษาอังกฤษและภาษาเพื่อนบ้านในภูมิภาคอาเซียน พัฒนาและสนับสนุนครูผู้สอนและนำเทคโนโลยีมาใช้ประกอบการเรียนการสอน

การส่งเสริมอาชีพ กลุ่มอาชีพ ทั้งอาชีพหลักและอาชีพเสริมแก่ประชาชนในตำบล โดยเฉพาะเกษตรกรสวนยางพารา และสวนปาล์มน้ำมัน ซึ่งเป็นประชากรส่วนใหญ่ ร้อยละ ๘๐ ของประชากรทั้งหมดในตำบล

**น้อมนำหลักปรัชญาเศรษฐกิจพอเพียง (Sufficiency Economy Philosophy)** ประเทศไทยน้อมนำปรัชญาเศรษฐกิจพอเพียงไปประยุกต์ใช้ในภาคีการพัฒนากระจายไปทุกภาคส่วน การใช้หลักปรัชญานำทางในการขับเคลื่อนนโยบายของผู้บริหารและกระแสนโยบายตามหลักธรรมาภิบาล เน้นการนำเกษตรทฤษฎีใหม่ตามแนวพระราชดำริไปประยุกต์ใช้เพื่อเพิ่มรายได้และลดรายจ่ายของครัวเรือน ขณะนี้เน้นการมีส่วนร่วมของชุมชน การพึ่งตนเอง พัฒนานวัตกรรมและคุณภาพชีวิตผ่านกระบวนการจัดทำแผนชุมชน สร้างแผนชุมชนที่มีคุณภาพเป็นชุมชนเข้มแข็ง ส่งเสริมให้ประชาชนรู้จักและเข้าใจปรัชญาของเศรษฐกิจพอเพียง สร้างกระแสการประชาสัมพันธ์ในสื่อรูปแบบต่าง ๆ เพื่อสร้างความเข้าใจหลักความพอประมาณ การมีภูมิคุ้มกัน และเงื่อนไข มีความรู้ การมีคุณธรรม และความมีเหตุผลในการดำเนินชีวิต

จากเหตุผลดังกล่าวข้างต้น และศักยภาพขององค์การบริหารส่วนตำบลนาบอน ตลอดจนความต้องการของผู้มีส่วนได้ส่วนเสีย (Stakeholder) ที่เกี่ยวข้อง การเข้าสู่ประชาคมอาเซียน ภาคประชาชน ส่วนราชการ/องค์กรภาครัฐ หน่วยงานเอกชน กลุ่มองค์กรต่าง ๆ จึงกำหนด จุดยืนทางยุทธศาสตร์ (Positioning) ขององค์การบริหารส่วนตำบลนาบอน คือ **“เป็นองค์การบริหารส่วนตำบลที่ส่งเสริมและพัฒนาคุณภาพชีวิตประชาชนอย่างยั่งยืน”**

## บทที่ ๓

## แผนยุทธศาสตร์ขององค์การบริหารส่วนตำบลนาบอน พ.ศ. ๒๕๕๙-๒๕๖๓

## การวิเคราะห์ศักยภาพการพัฒนาท้องถิ่น

## ๓.๑ กรอบแนวคิดในการจัดทำยุทธศาสตร์การพัฒนาท้องถิ่น

## ๓.๑.๑ นโยบายของรัฐบาล

นโยบายของรัฐบาล พลเอก ประยุทธ์ จันทร์โอชา ที่ใช้แถลงต่อสภานิติบัญญัติแห่งชาติในวันศุกร์ที่ ๑๒ กันยายน ๒๕๕๗ นี้ ซึ่งเป็นยุทธศาสตร์การบริหารราชการแผ่นดิน ประกอบด้วย ๑๑ นโยบาย โดยมีดังนี้

๑. การปกป้องและเชิดชูสถาบันพระมหากษัตริย์
๒. การรักษาความมั่นคงของรัฐและการต่างประเทศ
๓. การลดความเหลื่อมล้ำของสังคม และการสร้างโอกาสการเข้าถึงบริการของรัฐ
๔. การศึกษาและเรียนรู้ การทะนุบำรุงศาสนา ศิลปะและวัฒนธรรม
๕. การยกระดับคุณภาพบริการด้านสาธารณสุข และสุขภาพของประชาชน
๖. การเพิ่มศักยภาพทางเศรษฐกิจของประเทศ
๗. การส่งเสริมบทบาทและการใช้โอกาสในประชาคมอาเซียน
๘. การพัฒนาและส่งเสริมการใช้ประโยชน์จากวิทยาศาสตร์ เทคโนโลยี การวิจัยและพัฒนาและนวัตกรรม
๙. การรักษาความมั่นคงของฐานทรัพยากร และการสร้างสมดุล ระหว่างการอนุรักษ์กับการใช้ประโยชน์อย่างยั่งยืน
๑๐. การส่งเสริมการบริหารราชการแผ่นดินที่มีธรรมาภิบาลและการป้องกันปราบปรามการทุจริตและประพฤติมิชอบในภาครัฐ
๑๑. การปรับปรุงกฎหมายและกระบวนการยุติธรรม

## ๑. การปกป้องและเชิดชูสถาบันพระมหากษัตริย์

สถาบันพระมหากษัตริย์เป็นองค์ประกอบสำคัญของการปกครองในระบอบประชาธิปไตย ตามประเพณีการปกครองของไทย รัฐบาลจึงถือเป็นหน้าที่สำคัญยิ่งยวดในอันที่จะเชิดชูสถาบันนี้ไว้ด้วยความจงรักภักดี และปกป้องรักษาพระบรมเดชานุภาพ โดยจะใช้มาตรการทางกฎหมาย มาตรการทางสังคมจิตวิทยา และมาตรการทางระบบสื่อสารและเทคโนโลยีสารสนเทศในการดำเนินการกับผู้กระทำความผิด ยามใจหรือประสงค์ร้าย มุ่งสั่นคลอนสถาบันหลักของชาติโดยไม่คำนึงถึงความรู้สึกรักและศรัทธาของประชาชนจำนวนมาก ตลอดจนเผยแพร่ความรู้ความเข้าใจที่ถูกต้องและเป็นจริงเกี่ยวกับสถาบันพระมหากษัตริย์และพระราชกรณียกิจเพื่อประชาชน ทั้งจะสนับสนุนโครงการทั้งหลายอันเนื่องมาจากพระราชดำริ ส่งเสริมให้เจ้าหน้าที่สถานศึกษา ตลอดจนหน่วยงานทั้งหลายของรัฐเรียนรู้เข้าใจหลักการทรงงาน สามารถนำหลักดังกล่าวมาประยุกต์ใช้ในการปฏิบัติราชการและการพัฒนา ตลอดจนเร่งขยายผลตามโครงการและแบบอย่างที่ทรงวางรากฐานไว้ให้แพร่หลายเป็นที่ประจักษ์และเกิดประโยชน์ในวงกว้างอันจะช่วยสร้างความสมบูรณ์พูนสุขแก่ประชาชนในที่สุด

## ๒. การรักษาความมั่นคงของรัฐและการต่างประเทศ

๒.๑ ในระยะเร่งด่วน รัฐบาลให้ความสำคัญต่อการเตรียมความพร้อมสู่ประชาคมการเมืองและความมั่นคงอาเซียนในกิจการ ๕ ด้าน

๒.๒ เร่งแก้ไขปัญหาการใช้ความรุนแรงในจังหวัดชายแดนภาคใต้

๒.๓ พัฒนาและเสริมสร้างศักยภาพของกองทัพและระบบป้องกันประเทศให้ทันสมัย

๒.๔ เสริมสร้างความสัมพันธ์อันดีกับนานาประเทศบนหลักการที่ว่านโยบายการต่างประเทศ

## ๓. การลดความเหลื่อมล้ำของสังคม และการสร้างโอกาสการเข้าถึงบริการของรัฐ

๓.๑ ในระยะเฉพาะหน้า จะเร่งสร้างโอกาส อาชีพ และการมีรายได้ที่มั่นคง

๓.๒ ป้องกันและแก้ไขปัญหาการค้ามนุษย์

๓.๓ ในระยะต่อไป จะพัฒนาระบบการคุ้มครองทางสังคม ระบบการออมและระบบสวัสดิการชุมชนให้มีประสิทธิภาพและมีความยั่งยืนมากยิ่งขึ้น

๓.๔ เตรียมความพร้อมเข้าสู่สังคมผู้สูงอายุ

๓.๕ เตรียมความพร้อมเข้าสู่สังคมที่มีความหลากหลายเนื่องจากการเข้าสู่ประชาคมอาเซียน โดยสร้างความเข้มแข็งและความพร้อมแก่แรงงานไทยและร่วมพัฒนาระบบการคุ้มครองทางสังคมของแรงงานอาเซียน

๓.๖ จัดระเบียบสังคม สร้างมาตรฐานด้านคุณธรรม จริยธรรม และธรรมาภิบาล

๓.๗ แก้ไขปัญหาการไร้ที่ดินทำกินของเกษตรกรและการรुकู้เช่าป่าสงวนโดยการกระจายสิทธิการถือครองให้แก่ผู้ที่อยู่ในพื้นที่ที่ไม่ได้รูกู้

## ๔. การศึกษาและเรียนรู้ การทะนุบำรุงศาสนา ศิลปะและวัฒนธรรม

๔.๑ จัดให้มีการปฏิรูปการศึกษาและการเรียนรู้

๔.๒ ในระยะเฉพาะหน้า จะปรับเปลี่ยนการจัดสรรงบประมาณสนับสนุนการศึกษาให้สอดคล้องกับความจำเป็นของผู้เรียนและลักษณะพื้นที่ของสถานศึกษา

๔.๓ ให้องค์กรภาคประชาสังคม ภาคเอกชน องค์กรปกครองส่วนท้องถิ่นและประชาชนทั่วไปมีโอกาสร่วมจัดการศึกษาที่มีคุณภาพและทั่วถึง

๔.๔ พัฒนาคนทุกช่วงวัยโดยส่งเสริมการเรียนรู้ตลอดชีวิต

๔.๕ ส่งเสริมอาชีวศึกษาและการศึกษาระดับวิทยาลัยชุมชน

๔.๖ พัฒนาระบบการผลิตและพัฒนาครูที่มีคุณภาพและมีจิตวิญญาณของความเป็นครู

๔.๗ ทะนุบำรุงและอุปถัมภ์พระพุทธศาสนาและศาสนาอื่น ๆ

๔.๘ อนุรักษ์ ฟื้นฟู และเผยแพร่มรดกทางวัฒนธรรม ภาษาไทยและภาษาถิ่น  
ภูมิปัญญาท้องถิ่น

๔.๙ สนับสนุนการเรียนรู้ภาษาต่างประเทศ วัฒนธรรมของประเทศเพื่อนบ้านและวัฒนธรรมสากล

๔.๑๐ ปลุกฝังค่านิยมและจิตสำนึกที่ดี

## ๕. การยกระดับคุณภาพบริการด้านสาธารณสุข และสุขภาพของประชาชน

- ๕.๑ วางรากฐานให้ระบบหลักประกันสุขภาพครอบคลุมประชากรในทุกภาคส่วน
- ๕.๒ พัฒนาระบบบริการสุขภาพ
- ๕.๓ เสริมความเข้มแข็งของระบบเฝ้าระวังโรคระบาด
- ๕.๔ ป้องกันและแก้ไขปัญหาการเกิดอุบัติเหตุ
- ๕.๕ ส่งเสริมการกีฬาเพื่อสุขภาพ
- ๕.๖ ประสานการทำงานระหว่างภาคส่วนต่าง ๆ ใน
- ๕.๗ พัฒนาขีดความสามารถในการวิจัยด้านวิทยาศาสตร์การแพทย์และ

สาธารณสุข

## ๖. การเพิ่มศักยภาพทางเศรษฐกิจของประเทศ

- ๖.๑ ในระยะเร่งด่วน เร่งจ่ายงบลงทุนของปีงบประมาณ พ.ศ. ๒๕๕๙ ที่ยังคงอยู่ก่อนที่จะพ้นกำหนดภายในสิ้นปีนี้
- ๖.๒ สานต่อนโยบายงบประมาณกระตุ้นเศรษฐกิจตามที่คณะรักษาความสงบแห่งชาติ
- ๖.๓ กระตุ้นการลงทุนด้วยการเร่งพิจารณาโครงการลงทุนที่มีประสิทธิภาพ
- ๖.๔ ดูแลเกษตรกรให้มีรายได้ที่เหมาะสมด้วยวิธีการต่าง ๆ
- ๖.๕ ลดอุปสรรคในการส่งออกเพื่อให้เกิดความคล่องตัว
- ๖.๖ ชักจูงให้นักท่องเที่ยวต่างชาติเข้ามาเที่ยวในประเทศไทย
- ๖.๗ ในระยะต่อไป ประสานนโยบายการเงินและการคลังให้สอดคล้องกันเพื่อที่จะสนับสนุนการฟื้นตัวของเศรษฐกิจพร้อมกับการรักษาเสถียรภาพของราคาอย่างเหมาะสม
- ๖.๘ แก้ปัญหาน้ำท่วมในฤดูฝนทั้งที่ท่วมเป็นบริเวณกว้างและท่วมเฉพาะพื้นที่และปัญหาขาดแคลนน้ำในบางพื้นที่และบางฤดูกาล
- ๖.๙ ปฏิรูปโครงสร้างราคาเชื้อเพลิงประเภทต่าง ๆ ให้สอดคล้องกับต้นทุนและให้มีภาระภาษีที่เหมาะสมระหว่างน้ำมันต่างชนิดและผู้ใช้ต่างประเภท
- ๖.๑๐ ปรับปรุงวิธีการจัดเก็บภาษีให้จัดเก็บได้อย่างครบถ้วน
- ๖.๑๑ บริหารจัดการหนี้ภาครัฐที่เกิดขึ้นในช่วงรัฐบาลที่ผ่านมา
- ๖.๑๒ ในระยะยาวพัฒนาโครงสร้างพื้นฐานด้านการขนส่งและคมนาคมด้านคมนาคมทางบก
- ๖.๑๓ ปรับโครงสร้างการบริหารจัดการในสาขาขนส่งที่มีการแยกบทบาทและภารกิจของหน่วยงานระดับนโยบาย หน่วยงานการกักดูแล และหน่วยปฏิบัติที่ชัดเจน และจัดตั้งหน่วยงานการกักดูแลระบบราง
- ๖.๑๔ พัฒนาและปรับปรุงระบบบริหารจัดการของรัฐวิสาหกิจ
- ๖.๑๕ ในด้านเกษตรกรรม ดำเนินการใน ๒ เรื่องใหญ่ คือ การปรับโครงสร้างการผลิตสินค้าเกษตรให้สอดคล้องกับความต้องการด้วยวิธีการต่าง ๆ สนับสนุนให้สหกรณ์ของกลุ่มเกษตรกรที่ผลิตสินค้าเกษตรเพิ่มบทบาทในฐานะผู้ซื้อพืชผลจนถึงการแปรรูปและการส่งออกได้
- ๖.๑๖ ในด้านอุตสาหกรรม ส่งเสริมการพัฒนาอุตสาหกรรมที่สอดคล้องกับศักยภาพพื้นฐานของประเทศ
- ๖.๑๗ เพิ่มขีดความสามารถของผู้ประกอบการวิสาหกิจขนาดกลางและขนาดย่อมให้เข้มแข็ง
- ๖.๑๘ ส่งเสริมภาคเศรษฐกิจดิจิทัลและวางรากฐานของเศรษฐกิจดิจิทัล

## ๗. การส่งเสริมบทบาทและการใช้โอกาสในประชาคมอาเซียน

- ๗.๑ เร่งส่งเสริมความเชื่อมโยงทางเศรษฐกิจ การค้า การลงทุน ในภูมิภาคอาเซียน และขยายความร่วมมือทางเศรษฐกิจกับประเทศเพื่อนบ้าน
- ๗.๒ พัฒนาศักยภาพในการแข่งขันของผู้ประกอบการไทยทุกระดับ
- ๗.๓ พัฒนาแรงงานของภาคอุตสาหกรรมเพื่อรองรับการเข้าสู่ประชาคม
- ๗.๔ เร่งพัฒนาความเชื่อมโยงด้านการขนส่งและระบบโลจิสติกส์
- ๗.๕ ต่อเชื่อมเส้นทางคมนาคมขนส่งและระบบโลจิสติกส์จากฐานการผลิต
- ๗.๖ พัฒนาเขตเศรษฐกิจพิเศษโดยเริ่มจากการพัฒนาด้านการค้าชายแดน

## ๘. การพัฒนาและส่งเสริมการใช้ประโยชน์จากวิทยาศาสตร์ เทคโนโลยี การวิจัยและพัฒนา และนวัตกรรม

- ๘.๑ สนับสนุนการเพิ่มค่าใช้จ่ายในการวิจัยและพัฒนาของประเทศ
- ๘.๒ เร่งเสริมสร้างสังคมนวัตกรรม
- ๘.๓ ปฏิรูประบบการให้สิ่งจูงใจ ระเบียบ และกฎหมายที่เป็นอุปสรรค
- ๘.๔ ส่งเสริมให้โครงการลงทุนขนาดใหญ่ของประเทศ
- ๘.๕ ปรับปรุงและจัดเตรียมให้มีโครงสร้างพื้นฐานด้านวิทยาศาสตร์และเทคโนโลยีด้านการวิจัยและพัฒนา และด้านนวัตกรรมซึ่งเป็นโครงสร้างพื้นฐานทางปัญญา

## ๙. การรักษาความมั่นคงของฐานทรัพยากร และการสร้างสมดุลระหว่างการอนุรักษ์กับการใช้ประโยชน์อย่างยั่งยืน

- ๙.๑ ในระยะเฉพาะหน้า เร่งปกป้องและฟื้นฟูพื้นที่อนุรักษ์ ทรัพยากรป่าไม้และสัตว์ป่า
- ๙.๒ ส่งเสริมการอนุรักษ์และใช้ประโยชน์จากทรัพยากรชีวภาพและความหลากหลายทางชีวภาพอย่างยั่งยืน
- ๙.๓ ในระยะต่อไป พัฒนาระบบบริหารจัดการที่ดิน และแก้ไขปัญหาบุกรุก
- ๙.๔ บริหารจัดการทรัพยากรน้ำของประเทศให้เป็นเอกภาพในทุกมิติทั้งเชิงปริมาณและคุณภาพ
- ๙.๕ เร่งรัดการควบคุมมลพิษทั้งทางอากาศ ชยะ และน้ำเสีย

## ๑๐. การส่งเสริมการบริหารราชการแผ่นดินที่มีธรรมาภิบาลและการป้องกันปราบปรามการทุจริตและประพฤติมิชอบในภาครัฐ

- ๑๐.๑ ปรับปรุงระบบราชการในด้านองค์กรหรือหน่วยงานภาครัฐ
- ๑๐.๒ ในระยะแรก กระจายอำนาจเพื่อให้ประชาชนสามารถเข้าถึงบริการสาธารณะได้โดยรวดเร็ว ประหยัด และสะดวก
- ๑๐.๓ ยกย่องสมรรถนะของหน่วยงานของรัฐให้มีประสิทธิภาพ
- ๑๐.๔ เสริมสร้างระบบคุณธรรมในการแต่งตั้งและโยกย้ายบุคลากรภาครัฐ
- ๑๐.๕ ใช้มาตรการทางกฎหมาย การปลูกฝังค่านิยม คุณธรรม จริยธรรม
- ๑๐.๖ ปรับปรุงและจัดให้มีกฎหมายเพื่อให้ครอบคลุมการป้องกันและปราบปรามการทุจริตประพฤติมิชอบ
- ๑๐.๗ ส่งเสริมและสนับสนุนภาคีองค์กรภาคเอกชนและเครือข่ายต่าง ๆ

**๑๑. การปรับปรุงกฎหมายและกระบวนการยุติธรรม**

๑๑.๑ ในระยะเฉพาะหน้า จะเร่งปรับปรุงประมวลกฎหมายหลักของประเทศ และกฎหมายอื่น ๆ ที่ล้าสมัย ไม่เป็นธรรม ไม่สอดคล้องกับความตกลงระหว่างประเทศ

๑๑.๒ เพิ่มศักยภาพหน่วยงานที่มีหน้าที่ให้ความเห็นทางกฎหมายและจัดทำกฎหมาย ให้สามารถปฏิบัติงานได้อย่างรวดเร็ว

๑๑.๓ ในระยะต่อไป จะจัดตั้งองค์กรปฏิรูปกระบวนการยุติธรรมที่ปราศจากการแทรกแซงของรัฐ

๑๑.๔ นำเทคโนโลยีที่ทันสมัยและความรู้ทางนิติวิทยาศาสตร์มาใช้เพื่อเร่งรัดการดำเนินคดี ทุกขั้นตอนให้รวดเร็ว เกิดความเป็นธรรม และมีระบบฐานข้อมูลที่เชื่อมโยงกัน

๑๑.๕ ปรับปรุงระบบการช่วยเหลือทางกฎหมายและค่าใช้จ่ายแก่ประชาชน

๑๑.๖ นำมาตรการทางการเงิน ภาษี และการป้องกันการฟอกเงินมาใช้ในการป้องกันและปราบปรามผู้มีอิทธิพลและเจ้าหน้าที่ของรัฐที่ทุจริตและประพฤติมิ

## ยุทธศาสตร์การพัฒนาของคณะรักษาความสงบแห่งชาติ (คสช.) ๙ ด้าน

๑. ยุทธศาสตร์การสร้างความเป็นธรรมในสังคม
๒. ยุทธศาสตร์การพัฒนาคนสู่สังคมแห่งการเรียนรู้ตลอดชีวิตอย่างยั่งยืน
๓. ยุทธศาสตร์สร้างความเข้มแข็งภาคการเกษตร ความมั่นคงของอาหาร และพลังงาน
๔. ยุทธศาสตร์การปรับโครงสร้างเศรษฐกิจสู่การเติบโตอย่างมีคุณภาพและยั่งยืน
๕. ยุทธศาสตร์การสร้างการเชื่อมโยงกับประเทศในภูมิภาคเพื่อความมั่นคงทางเศรษฐกิจและสังคม
๖. ยุทธศาสตร์การจัดการทรัพยากรธรรมชาติและสิ่งแวดล้อมอย่างยั่งยืน
๗. ยุทธศาสตร์ในการปรับปรุง เปลี่ยนแปลงโครงสร้างการบริหารงานของรัฐวิสาหกิจให้เกิดประโยชน์กับประชาชนในการใช้บริการอย่างแท้จริง
๘. ยุทธศาสตร์ในเรื่องการปรับปรุงระบบโทรคมนาคม เทคโนโลยีของชาติให้เกิดความมั่นคงและยั่งยืนในอนาคตให้ทัดเทียมอาเซียน และประชาคมโลก
๙. ยุทธศาสตร์ในการป้องกันและปราบปรามการทุจริต คอร์รัปชันอย่างยั่งยืน

### ค่านิยม ๑๒ ประการ

๑. มีความรักชาติ ศาสนา พระมหากษัตริย์
๒. ซื่อสัตย์ เสียสละ อดทน มีอุดมการณ์ในสิ่งที่ดีงามเพื่อส่วนรวม
๓. กตัญญูต่อพ่อแม่ ผู้ปกครอง ครูบาอาจารย์
๔. ใฝ่หาความรู้ หมั่นศึกษาเล่าเรียนทั้งทางตรง และทางอ้อม
๕. รักษาวัฒนธรรมประเพณีไทยอันงดงาม
๖. มีศีลธรรม รักษาความสัตย์ หวังดีต่อผู้อื่น เผื่อแผ่และแบ่งปัน
๗. เข้าใจเรียนรู้การเป็นประชาธิปไตย อันมีพระมหากษัตริย์ทรงเป็นประมุขที่ถูกต้อง
๘. มีระเบียบวินัย เคารพกฎหมาย ผู้น้อยรู้จักการเคารพผู้ใหญ่
๙. มีสติรู้ตัว รู้คิด รู้ทำ รู้ปฏิบัติตามพระราชดำรัสของพระบาทสมเด็จพระเจ้าอยู่หัว
๑๐. รู้จักดำรงตนอยู่โดยใช้หลักปรัชญาเศรษฐกิจพอเพียงตามพระราชดำรัสของ พระบาทสมเด็จพระเจ้าอยู่หัว รู้จักอดออมไว้ใช้เมื่อยามจำเป็น มีไว้พอกินพอใช้ ถ้าเหลือก็แจกจ่ายจำหน่าย และพร้อมที่จะขยายกิจการเมื่อมีความพร้อม เมื่อมีภูมิคุ้มกันที่ดี
๑๑. มีความเข้มแข็งทั้งร่างกาย และจิตใจ ไม่ยอมแพ้ต่ออำนาจฝ่ายต่ำ หรือกิเลส มีความละอายเกรงกลัวต่อบาปตามหลักของศาสนา
๑๒. คำนึงถึงผลประโยชน์ของส่วนรวม และของชาติมากกว่าผลประโยชน์ของตนเอง

### ๓.๑.๒ แผนพัฒนาเศรษฐกิจและสังคมแห่งชาติ

แผนพัฒนาเศรษฐกิจและสังคมแห่งชาติ ฉบับที่ ๑๑ เป็นแผนยุทธศาสตร์ที่ชี้นำทิศทางการพัฒนาประเทศระยะกลาง เพื่อมุ่งสู่วิสัยทัศน์ระยะยาว ที่ทุกภาคส่วนในสังคมไทยได้เห็นพ้องร่วมกันกำหนดเป็นวิสัยทัศน์ปี พ.ศ. ๒๕๗๐ ซึ่งกำหนดไว้ว่า “คนไทยภาคภูมิใจในความเป็นไทย มีมิตรไมตรีบนวิถีชีวิตแห่งความพอเพียง ยึดมั่นในวัฒนธรรมประชาธิปไตย และหลักธรรมาภิบาล การบริการสาธารณะขั้นพื้นฐานที่ทั่วถึง มีคุณภาพ สังคมมีความปลอดภัยและมั่นคง อยู่ในสภาวะแวดล้อมที่ดี เกื้อกูลและเอื้ออาทรซึ่งกันและกัน ระบบการผลิตเป็นมิตรกับสิ่งแวดล้อม มีความมั่นคงด้านอาหารและพลังงาน อยู่บนฐานทางเศรษฐกิจที่พึ่งตนเองและแข่งขันได้ในเวทีโลก สามารถอยู่ในประชาคมภูมิภาคและโลกได้อย่างมีศักดิ์ศรี”

#### วิสัยทัศน์

**“สังคมอยู่ร่วมกันอย่างมีความสุข ด้วยความเสมอภาค เป็นธรรม และมีภูมิคุ้มกันต่อการเปลี่ยนแปลง”**

#### พันธกิจ

๑. สร้างสังคมเป็นธรรมและเป็นสังคมที่มีคุณภาพ ทุกคนมีความมั่นคงในชีวิต ได้รับการคุ้มครองทางสังคมที่มีคุณภาพอย่างทั่วถึงและเท่าเทียม มีโอกาสเข้าถึงทรัพยากรและกระบวนการยุติธรรมอย่างเสมอภาค ทุกภาคส่วนได้รับการเสริมพลังให้สามารถมีส่วนร่วมในกระบวนการพัฒนา ภายใต้ระบบบริหารจัดการภาครัฐที่โปร่งใส เป็นธรรม

๒. พัฒนาคุณภาพคนไทยให้มีคุณธรรม เรียนรู้ตลอดชีวิต มีทักษะและการดำรงชีวิตอย่างเหมาะสมในแต่ละช่วงวัย สถาบันทางสังคมและชุมชนท้องถิ่นมีความเข้มแข็ง สามารถปรับตัวรู้เท่าทันกับการเปลี่ยนแปลง

๓. พัฒนาระบบการผลิตและบริการให้เข้มแข็งและมีคุณภาพบนฐานความรู้ ความคิดสร้างสรรค์ และภูมิปัญญา สร้างความมั่นคงด้านอาหารและพลังงาน ปรับโครงสร้างการผลิตและการบริโภคให้เป็นมิตรกับสิ่งแวดล้อม พร้อมสร้างความเชื่อมโยงกับประเทศในภูมิภาคเพื่อความมั่นคงทางเศรษฐกิจและสังคม

๔. สร้างความมั่นคงของฐานทรัพยากรธรรมชาติและสิ่งแวดล้อม สนับสนุนการมีส่วนร่วมของชุมชน รวมทั้งสร้างภูมิคุ้มกันเพื่อรองรับผลกระทบจากการเปลี่ยนแปลงสภาพภูมิอากาศและภัยพิบัติทางธรรมชาติ

#### วัตถุประสงค์

๑. เพื่อเสริมสร้างสังคมที่เป็นธรรมและเป็นสังคมสันติสุข

๒. เพื่อพัฒนาคนไทยทุกกลุ่มวัยอย่างเป็นองค์รวมทั้งทางกาย ใจ สติปัญญา อารมณ์คุณธรรม จริยธรรม และสถาบันทางสังคมมีบทบาทหลักในการพัฒนาคนให้มีคุณภาพ

๓. เพื่อพัฒนาเศรษฐกิจให้เติบโตอย่างมีเสถียรภาพ คุณภาพ และยั่งยืน มีความเชื่อมโยงกับเครือข่ายการผลิตสินค้าและบริการบนฐานปัญญา นวัตกรรม และความคิดสร้างสรรค์ในภูมิภาคอาเซียน มีความมั่นคงทางอาหารและพลังงาน การผลิตและการบริโภคเป็นมิตรต่อสิ่งแวดล้อม นำไปสู่การเป็นสังคมคาร์บอนต่ำ

๔. เพื่อบริหารจัดการทรัพยากรธรรมชาติและสิ่งแวดล้อมให้เพียงพอต่อการรักษาสมดุลของระบบนิเวศ และเป็นฐานที่มั่นคงของการพัฒนาประเทศ

## เป้าหมายหลัก

๑. ความอยู่เย็นเป็นสุขและความสงบสุขของสังคมไทยเพิ่มขึ้น ความเหลื่อมล้ำในสังคมลดลง สัดส่วนผู้อยู่ใต้เส้นความยากจนลดลง และดัชนีภาพลักษณ์การคอร์รัปชันไม่ต่ำกว่า ๕.๐ คะแนน

๒. คนไทยมีการเรียนรู้อย่างต่อเนื่อง มีสุขภาวะดีขึ้น มีคุณธรรม จริยธรรม และสถาบันทางสังคมมีความเข้มแข็งมากขึ้น

๓. เศรษฐกิจเติบโตในอัตราที่เหมาะสมตามศักยภาพของประเทศ ให้ความสำคัญกับการเพิ่มผลิตภาพรวมไม่ต่ำกว่าร้อยละ ๓.๐ ต่อปี เพิ่มขีดความสามารถในการแข่งขันทางเศรษฐกิจของประเทศ เพิ่มมูลค่าผลิตภัณฑ์ของวิสาหกิจขนาดกลางและขนาดย่อมต่อผลิตภัณฑ์มวลรวมในประเทศ ให้มีไม่ต่ำกว่าร้อยละ ๔๐.๐

๔. คุณภาพสิ่งแวดล้อมอยู่ในเกณฑ์มาตรฐาน เพิ่มประสิทธิภาพการลดการปล่อยก๊าซเรือนกระจก รวมทั้งเพิ่มพื้นที่ป่าไม้เพื่อรักษาสมดุลของระบบนิเวศ

## ยุทธศาสตร์ และแนวทางการพัฒนา

๑. **ยุทธศาสตร์การสร้างความเป็นธรรมในสังคม** ให้ความสำคัญกับ

๑) การสร้างความมั่นคงทางเศรษฐกิจและสังคมให้ทุกคนในสังคมไทยควบคู่กับการเสริมสร้างขีดความสามารถในการจัดการความเสี่ยงและสร้างโอกาสในชีวิตให้แก่ตนเอง

๒) การจัดบริการทางสังคมให้ทุกคนตามสิทธิขั้นพื้นฐาน เน้นการสร้างภูมิคุ้มกันระดับปัจเจก และสร้างการมีส่วนร่วมในกระบวนการตัดสินใจในการพัฒนาประเทศ

๓) การเสริมสร้างพลังให้ทุกภาคส่วนสามารถเพิ่มทางเลือกการใช้ชีวิตในสังคมและมีส่วนร่วมในเชิงเศรษฐกิจ สังคม และการเมืองได้อย่างมีคุณค่าและศักดิ์ศรี

๔) การสานสร้างความสัมพันธ์ของคนในสังคมให้มีคุณค่าร่วมและตระหนักถึงผลประโยชน์ของสังคม และเสริมสร้างการบริหารราชการแผ่นดินที่มีประสิทธิภาพ โปร่งใส มีระบบตรวจสอบและการรับผิดชอบที่รัดกุม

๒. **ยุทธศาสตร์การพัฒนาคู่สังคมแห่งการเรียนรู้ตลอดชีวิตอย่างยั่งยืน** ให้ความสำคัญกับ

๑) การปรับโครงสร้างและการกระจายตัวประชากรให้เหมาะสม

๒) การพัฒนาคุณภาพคนไทยให้มีภูมิคุ้มกันต่อการเปลี่ยนแปลง

๓) การส่งเสริมการลดปัจจัยเสี่ยงด้านสุขภาพอย่างเป็นองค์รวม

๔) การส่งเสริมการเรียนรู้ตลอดชีวิต

๕) การเสริมสร้างความเข้มแข็งของสถาบันทางสังคม

๓. **ยุทธศาสตร์ความเข้มแข็งภาคเกษตร ความมั่นคงของอาหารและพลังงาน** ให้ความสำคัญกับ

๑) การพัฒนาทรัพยากรธรรมชาติที่เป็นฐานการผลิตภาคเกษตรให้เข้มแข็งและยั่งยืน

๒) การเพิ่มประสิทธิภาพและศักยภาพการผลิตภาคเกษตร

๓) การสร้างมูลค่าเพิ่มผลผลิตทางการเกษตรตลอดห่วงโซ่การผลิต

๔) การสร้างความมั่นคงในอาชีพและรายได้ให้แก่เกษตรกร

๕) การสร้างความมั่นคงด้านอาหารและพัฒนาพลังงานชีวภาพในระดับครัวเรือนและชุมชน

๖) การสร้างความมั่นคงด้านพลังงานชีวภาพเพื่อสนับสนุนการพัฒนาประเทศและความเข้มแข็งภาคเกษตร

๗) การปรับระบบบริหารจัดการภาครัฐเพื่อเสริมสร้างความมั่นคงด้านอาหารและพลังงาน

**๔. ยุทธศาสตร์การปรับโครงสร้างเศรษฐกิจสู่การเติบโตอย่างมีคุณภาพและยั่งยืน** ให้ความสำคัญ

- ๑) การปรับโครงสร้างเศรษฐกิจสู่การพัฒนาที่มีคุณภาพและยั่งยืน
- ๒) การพัฒนาวิทยาศาสตร์ เทคโนโลยี วิจัย และนวัตกรรม
- ๓) การพัฒนาขีดความสามารถในการแข่งขันที่มีประสิทธิภาพ เท่าเทียม และเป็นธรรม
- ๔) การบริหารจัดการเศรษฐกิจส่วนรวมอย่างมีเสถียรภาพ

**๕. ยุทธศาสตร์การสร้างเชื่อมโยงกับประเทศในภูมิภาคเพื่อความมั่นคงทางเศรษฐกิจและสังคม** ให้ความสำคัญ

- ๑) การพัฒนาความเชื่อมโยงด้านการขนส่งและระบบโลจิสติกส์ภายใต้กรอบความร่วมมือในอนุภูมิภาคต่าง ๆ
- ๒) การพัฒนาฐานลงทุนโดยเพิ่มขีดความสามารถในการแข่งขันระดับอนุภูมิภาค
- ๓) การสร้างความพร้อมในการเข้าสู่ประชาคมอาเซียน
- ๔) การเข้าร่วมเป็นภาคีความร่วมมือระหว่างประเทศและภูมิภาคภายใต้บทบาทที่สร้างสรรค์เป็นทางเลือกในการดำเนินนโยบายระหว่างประเทศในเวทีโลก
- ๕) การสร้างความเป็นหุ้นส่วนทางเศรษฐกิจในภูมิภาคด้านการพัฒนาทรัพยากรมนุษย์ การเคลื่อนย้ายแรงงาน และการส่งเสริมแรงงานไทยในต่างประเทศ
- ๖) การมีส่วนร่วมอย่างสำคัญในการสร้างสังคมนานาชาติที่มีคุณภาพชีวิต ป้องกันภัยจากการก่อการร้ายและอาชญากรรม ยาเสพติด ภัยพิบัติ และการแพร่ระบาดของโรคภัย
- ๗) การเสริมสร้างความร่วมมือที่ีระหว่างประเทศในการสนับสนุนการเจริญเติบโตทางเศรษฐกิจอย่างมีจริยธรรมและไม่ส่งผลกระทบต่อสิ่งแวดล้อม พร้อมทั้งเปิดรับความร่วมมือกับองค์กรระหว่างประเทศที่ไม่แสวงหาการไร
- ๘) การเร่งรัดการใช้ประโยชน์จากข้อตกลงการค้าเสรีที่มีผลบังคับใช้แล้ว
- ๙) การส่งเสริมให้ประเทศไทยเป็นฐานการลงทุน และการประกอบธุรกิจในเอเชียรวมทั้งเป็นฐานความร่วมมือในการพัฒนาภูมิภาค
- ๑๐) การปรับปรุงและเสริมสร้างความเข้มแข็งของภาคีการพัฒนาภายในประเทศตั้งแต่ระดับชุมชนท้องถิ่น

**๖. ยุทธศาสตร์การจัดการทรัพยากรธรรมชาติและสิ่งแวดล้อมอย่างยั่งยืน** ให้ความสำคัญ

- ๑) การอนุรักษ์ ฟื้นฟู และสร้างความมั่นคงของฐานทรัพยากรธรรมชาติและสิ่งแวดล้อม
- ๒) การปรับกระบวนการพัฒนาและขับเคลื่อนประเทศเพื่อเตรียมพร้อมไปสู่การเป็นเศรษฐกิจและสังคมคาร์บอนต่ำและเป็นมิตรกับสิ่งแวดล้อม
- ๓) การยกระดับขีดความสามารถในการรองรับและปรับตัวต่อการเปลี่ยนแปลงสภาพภูมิอากาศเพื่อให้สังคมมีภูมิคุ้มกัน
- ๔) การเตรียมความพร้อมรองรับกับภัยพิบัติทางธรรมชาติ
- ๕) การสร้างภูมิคุ้มกันด้านการค้าจากเงื่อนไขด้านสิ่งแวดล้อมและวิกฤตจากการเปลี่ยนแปลงสภาพภูมิอากาศ
- ๖) การเพิ่มบทบาทประเทศไทยในเวทีประชาคมโลกที่เกี่ยวข้องกับกรอบความตกลงและพันธกรณีด้านสิ่งแวดล้อมระหว่างประเทศ
- ๗) การควบคุมและลดมลพิษ

๘) การพัฒนาระบบการบริหารจัดการทรัพยากรธรรมชาติและสิ่งแวดล้อมให้มีประสิทธิภาพ โปร่งใสและเป็นธรรมอย่างบูรณาการ

### ๓.๑.๓ ยุทธศาสตร์ประเทศ (Country Strategy)

#### วิสัยทัศน์ประเทศ

“ ประเทศไทยมีขีดความสามารถในการแข่งขัน คนไทยอยู่ดีกินดี มีความเสมอภาค และเป็นธรรม ”

#### หลักการของยุทธศาสตร์

“ ต่อยอดรายได้จากฐานเดิม สร้างรายได้จากโอกาสใหม่ เพื่อความสมดุล และการพัฒนาอย่างยั่งยืน ”

#### วัตถุประสงค์

๑. รักษาฐานรายได้เดิม และสร้างรายได้ใหม่
๒. เพิ่มประสิทธิภาพของระบบการผลิต (ต้องผลิตสินค้าได้เร็วกว่าปัจจุบัน)
๓. ลดต้นทุนให้กับธุรกิจ (ด้วยการลดต้นทุนค่าขนส่งและโลจิสติกส์)

#### เป้าหมายเชิงยุทธศาสตร์

๑. การเพิ่มรายได้จากฐานเดิม
๒. การสร้างรายได้จากโอกาสใหม่
๓. การลดรายจ่าย
๔. การเพิ่มประสิทธิภาพในการแข่งขัน

#### ยุทธศาสตร์การพัฒนา

๑. การเพิ่มขีดความสามารถในการแข่งขันของประเทศเพื่อหลุดพ้นจากประเทศรายได้ปานกลาง
๒. การลดความเหลื่อมล้ำ
๓. การเติบโตที่เป็นมิตรต่อสิ่งแวดล้อม
๔. การสร้างความสมดุลและปรับระบบบริหารจัดการภาครัฐ

### ๓.๑.๔ ยุทธศาสตร์การพัฒนาพื้นที่

#### แนวคิดและหลักการ

๑.๑ ยึดแนวคิดการพัฒนาตาม “ปรัชญาของเศรษฐกิจพอเพียง” ให้เกิดการพัฒนาที่สมดุล เป็นธรรม และมีภูมิคุ้มกันต่อผลกระทบจากกระแสการเปลี่ยนแปลงทั้งภายนอกและภายในประเทศควบคู่ กับแนวคิด “การพัฒนาแบบองค์รวม” ที่ยึดคน ผลประโยชน์ของประชาชน ภูมิสังคม ยุทธศาสตร์ พระราชทาน เข้าใจ เข้าถึง และพัฒนายึดหลักการมีส่วนร่วมของทุกภาคภาคีการพัฒนา และหลักธรรมาภิบาล เพื่อให้สังคมสมานฉันท์ และอยู่เย็นเป็นสุขร่วมกัน

๑.๒ หลักการ มุ่งสร้างความเชื่อมโยงกับแผนระดับชาติต่างๆ นโยบายรัฐบาล แผนการบริหารราชการแผ่นดิน เพื่อสร้างโอกาสทางการพัฒนา สอดคล้องกับภูมิสังคมของพื้นที่ โดย

(๑) กำหนดรูปแบบการพัฒนาเชิงพื้นที่ของประเทศและภาค รวมถึงชุมชน

(๒) กำหนดบทบาทและยุทธศาสตร์การพัฒนาภาคใต้สอดคล้องกับศักยภาพและโอกาสของ

พื้นที่

#### ทิศทางการพัฒนาเชิงพื้นที่

ภายใต้กระแสโลกาภิวัตน์ที่มีการเปลี่ยนแปลงตลอดเวลา สภาพแวดล้อมภายนอกเป็นปัจจัย สำคัญต่อการพัฒนาประเทศเป็นผลให้จำเป็นต้องเตรียมการรองรับการเปลี่ยนแปลงดังกล่าวให้เหมาะสมการ พัฒนาที่สมดุล ดังนั้นจึงกำหนดทิศทางการพัฒนาพื้นที่ของประเทศ ดังนี้

๒.๑ พัฒนาพื้นที่ในภูมิภาคต่างๆ ของประเทศให้เชื่อมโยงกับภูมิภาคเอเชียตะวันออกเฉียง ใต้ เพื่อเป็นฐานการพัฒนาด้านอุตสาหกรรม การเกษตรและการแปรรูปการเกษตรและการท่องเที่ยวของ ภูมิภาค โดยเฉพาะ

๒.๑.๑ พัฒนาพื้นที่เชื่อมโยงทางเศรษฐกิจตามแนวตะวันออก - ตะวันออก (East West Economic Corridor) เช่น พื้นที่เขตเศรษฐกิจแม่สอด - สุโขทัย - พิษณุโลก - ขอนแก่น-มุกดาหาร แนว สะพานเศรษฐกิจพื้นที่อรัญประเทศ-สระแก้ว-ปราจีนบุรี พื้นที่เศรษฐกิจระนอง-ชุมพร-บางสะพาน แนว สะพานเศรษฐกิจพังงา-กระบี่- สุราษฎร์ธานี-นครศรีธรรมราช และแนวสะพานเศรษฐกิจสตูล-สงขลา

๒.๑.๒ พัฒนาพื้นที่เชื่อมโยงทางเศรษฐกิจตามแนวเหนือ - ใต้ (North South Economic Corridor) ได้แก่ แนวเศรษฐกิจเชียงใหม่ - เชียงราย - พิษณุโลก - นครสวรรค์-จังหวัด ปริณทล แนวเศรษฐกิจหนองคาย - อุดรธานี - ขอนแก่น - นครราชสีมา - จังหวัดปริณทล พื้นที่แหลม ฉบัง-ชลบุรี-ฉะเชิงเทรา-สระแก้ว-บุรีรัมย์-มุกดาหาร

๒.๒ พัฒนาบริการพื้นฐานของชุมชนเพื่อรองรับการพัฒนาเศรษฐกิจเชื่อมโยงระหว่าง ประเทศ โดยเน้นพื้นที่ชุมชนตามแนวเขตเศรษฐกิจเหนือ-ใต้ และตะวันออก-ตะวันตก โดยเฉพาะชุมชน เศรษฐกิจชายแดน

๒.๓ พัฒนาระบบโลจิสติกส์และโครงข่ายคมนาคมขนส่งเพื่อสนับสนุนการเพิ่มขีด ความสามารถในการแข่งขันเชิงพื้นที่ เช่น การพัฒนาระบบบรณาง เพิ่มประสิทธิภาพการขนส่งทางน้ำ และเพิ่มประสิทธิภาพการเชื่อมโยงโครงข่ายการคมนาคมบริเวณจุดตัด เช่น พิษณุโลกและขอนแก่น

๒.๔ สร้างความมั่นคงของฐานทรัพยากรธรรมชาติและสิ่งแวดล้อม เพื่อรักษาสมดุลของ ระบบนิเวศให้ยั่งยืน ได้แก่ พัฒนาแหล่งน้ำให้เพียงพอต่อการเกษตร พัฒนาสิ่งแวดล้อมเมืองและแหล่ง อุตสาหกรรม และการจัดให้มีการจัดการใช้ประโยชน์ที่ดินอย่างมีประสิทธิภาพ

## ยุทธศาสตร์การพัฒนาภาคใต้

### ยุทธศาสตร์การพัฒนา

๑) การเสริมสร้างความเข้มแข็งภาคการผลิตหลัก ให้เจริญเติบโตอย่างต่อเนื่องและยั่งยืน โดยพัฒนาการเกษตรและอุตสาหกรรมแปรรูป พัฒนาประสิทธิภาพและผลผลิตการผลิตสินค้าอาหารพัฒนาการท่องเที่ยว

๒) ขยายฐานเศรษฐกิจเพื่อเพิ่มความหลากหลายของแหล่งสร้างรายได้และการจ้างงานให้แก่ภาคโดยพัฒนาความร่วมมือกับประเทศเพื่อนบ้านภายใต้กรอบโครงการ JDS และกรอบโครงการ IMT-GT พัฒนารองรับการขยายการลงทุนอุตสาหกรรมที่มีศักยภาพของประเทศ และพัฒนาการคมนาคมขนส่งทางทะเล

๓) พัฒนาคณะและสังคมให้มีคุณภาพและมีภูมิคุ้มกันที่ดีเพื่อเสริมสมรรถนะการพัฒนาโดยการพัฒนาความรู้ คุณธรรม และสุขภาวะ การสร้างความมั่นคงในการดำรงชีวิตของคนจน คนด้อยโอกาสให้สามารถพึ่งตนเองได้ การพัฒนาศักยภาพคนเพื่อเพิ่มผลผลิตการผลิตและเพิ่มโอกาสด้านอาชีพและรายได้ และการอำนวยความสะดวกและเป็นธรรมและสร้างภูมิคุ้มกันแก่คนกลุ่มเสี่ยงเพื่อแก้ปัญหาความไม่สงบในชายแดนภาคใต้

๔) เสริมสร้างความเข้มแข็งทางเศรษฐกิจและสังคมระดับชุมชน โดยสร้างกระบวนการเรียนรู้เพื่อสร้างความเข้มแข็งของชุมชนสู่การพึ่งตนเอง พัฒนาเศรษฐกิจชุมชนโดยการเพิ่มโอกาสการมีรายได้จากทรัพยากรในท้องถิ่น และส่งเสริมการใช้กระบวนการชุมชนเข้มแข็งเพื่อสร้างสันติสุขโดยเฉพาะการใช้กระบวนการชุมชนเข้มแข็งแก้ไขปัญหาเสพติด

๕) พื้นฟูและบริหารจัดการทรัพยากรธรรมชาติและสิ่งแวดล้อมเพื่อรักษาสมดุลเชิงนิเวศน์อย่างยั่งยืน โดยฟื้นฟูและอนุรักษ์ทรัพยากรธรรมชาติเพื่อความสมดุลเชิงนิเวศน์ สร้างความอุดมสมบูรณ์ทรัพยากรธรรมชาติให้เป็นฐานการผลิตอย่างยั่งยืน และควบคุมคุณภาพสิ่งแวดล้อมเพื่อลดผลกระทบด้านคุณภาพชีวิต

### ทิศทางการพัฒนากลุ่มจังหวัด

(๑) ทิศทางการพัฒนากลุ่มจังหวัดภาคใต้ฝั่งอ่าวไทย ประกอบด้วย ชุมพร สุราษฎร์ธานี นครศรีธรรมราชและพัทลุง เน้นการพัฒนาฐานอุตสาหกรรมแปรรูปผลผลิตจากน้ำมันปาล์ม พัฒนาการปลูกข้าวและการเลี้ยงปศุสัตว์ พัฒนาการเกษตรยั่งยืนเพื่อผลิตสินค้าเกษตรเชิงคุณภาพ พัฒนาแหล่งท่องเที่ยวเชิงอนุรักษ์บริเวณชายฝั่งทะเล และ การเตรียมความพร้อมพื้นที่ที่มีศักยภาพรองรับการพัฒนาอุตสาหกรรมใหม่ๆ

## ยุทธศาสตร์การพัฒนากลุ่มจังหวัดภาคใต้ฝั่งอ่าวไทย (พ.ศ. ๒๕๕๘ – ๒๕๖๑)

### วิสัยทัศน์ (Vision) “ศูนย์กลางการสร้างสรรค์เศรษฐกิจการเกษตรและการท่องเที่ยวระดับนานาชาติ”

#### นิยาม “ศูนย์กลางการสร้างสรรค์เศรษฐกิจการเกษตร”

การพัฒนากลุ่มจังหวัดให้เป็นศูนย์กลาง การผลิตทางการเกษตร (การผลิตวัตถุดิบขั้นต้น) และอุตสาหกรรมเนื่องจากการเกษตร (การแปรรูปและการผลิตสินค้าสำเร็จรูป) ที่มีคุณภาพและปลอดภัย โดยเน้นที่พืชและสัตว์เศรษฐกิจศักยภาพสำคัญของกลุ่มจังหวัด ได้แก่ ยางพารา ปาล์มน้ำมัน ไม้ผลและกุ้งทะเล และการเป็นแหล่งเรียนรู้สำคัญในระดับนานาชาติในการพัฒนาการเกษตร และสร้างสรรคให้เกิดมูลค่าเพิ่มจากผลผลิตทางการเกษตรด้วยเทคโนโลยีสมัยใหม่ที่สามารถดำเนินการได้ในระดับพื้นที่บูรณาการร่วมกับภูมิปัญญาท้องถิ่นให้สามารถสร้างงาน สร้างอาชีพและเป็นกลจักรสำคัญในการขับเคลื่อนภาคเศรษฐกิจอื่นๆ ที่เกี่ยวข้องแหล่งท่องเที่ยวของกลุ่มจังหวัดเป็นจุดมุ่งหมายปลายทางที่นักท่องเที่ยวทั่วโลกต้องการมาเยี่ยมเยือน และการท่องเที่ยวของกลุ่มจังหวัดเป็นกลจักรสำคัญในการขับเคลื่อนภาคเศรษฐกิจอื่นๆ ที่เกี่ยวข้องและสร้างมูลค่า คุณค่า ตลอดจนสร้างรายได้ และกระจายรายได้ สู่ชุมชนบนฐานของการบริหารจัดการโดยคำนึงถึงความสมดุลและยั่งยืน

#### เป้าประสงค์รวม (objectives)

๑. พืชเศรษฐกิจยางพาราและปาล์มน้ำมันมีศักยภาพในการแข่งขันและสร้างมูลค่าเพิ่มแก่ระบบเศรษฐกิจ
๒. การท่องเที่ยวได้รับพัฒนาบนฐานทรัพยากรที่หลากหลายให้มีชื่อเสียงระดับนานาชาติ
๓. ไม้ผลและสินค้าประมงปลอดภัยต่อการบริโภคและมีศักยภาพในการส่งออก
๔. การคมนาคมขนส่งและระบบโลจิสติกส์ของกลุ่มจังหวัดสามารถรองรับการค้าการลงทุน การท่องเที่ยว การเกษตรและการพัฒนาคุณภาพชีวิต

#### ประเด็นยุทธศาสตร์การพัฒนากลุ่มจังหวัดภาคใต้ฝั่งอ่าวไทย

ประเด็นยุทธศาสตร์	เป้าประสงค์เชิงยุทธศาสตร์	กลยุทธ์
<b>ประเด็นยุทธศาสตร์ที่ ๑</b> การบริหารจัดการเพื่อเพิ่มมูลค่าพืชเศรษฐกิจยางพาราและปาล์มน้ำมัน	๑.๑ ยางพาราและปาล์มน้ำมันมีศักยภาพการแข่งขันทางเศรษฐกิจและมูลค่าเพิ่มสูงขึ้น	๑.๑.๑ บริหารจัดการพืชเศรษฐกิจยางพาราและปาล์มน้ำมันแบบครบวงจร (การผลิตขั้นต้นการแปรรูป การตลาด) เพื่อเพิ่มประสิทธิภาพลดต้นทุนและสร้างมูลค่าเพิ่ม
<b>ประเด็นยุทธศาสตร์ที่ ๒</b> การพัฒนาการท่องเที่ยวนานาชาติบนฐานทรัพยากรและเอกลักษณ์ของพื้นที่	๒.๑ การท่องเที่ยวได้รับการพัฒนาอย่างยั่งยืนบนฐานทรัพยากรที่หลากหลายและเอกลักษณ์ของพื้นที่สู่ระดับนานาชาติ	๒.๑.๑ ใช้ความหลากหลายของทรัพยากรการท่องเที่ยวสร้างเอกลักษณ์การท่องเที่ยวเชิงอนุรักษ์และเชิงสุขภาพ ๒.๑.๒ บริหารจัดการทรัพยากรธรรมชาติ สิ่งแวดล้อมเพื่อส่งเสริมและพัฒนาแหล่งท่องเที่ยวและ

ประเด็นยุทธศาสตร์	เป้าประสงค์เชิงยุทธศาสตร์	กลยุทธ์
		<p>ชุมชนเมืองอย่างยั่งยืน</p> <p>๒.๑.๓ ส่งเสริมกิจกรรมประเพณี วัฒนธรรมและสินค้า OTOP อันเป็นเอกลักษณ์ของพื้นที่สร้าง จุดเด่น จุดขายทางการท่องเที่ยว</p> <p>๒.๑.๔ ลดความเสี่ยงและความเสียหายจากภัยพิบัติและสาธารณภัยในแหล่งท่องเที่ยวและเส้นทางท่องเที่ยว</p>
<p><b>ประเด็นยุทธศาสตร์ที่ ๓</b></p> <p>การพัฒนาไม้ผลและการประมงให้ปลอดภัยและมีศักยภาพในการส่งออก</p>	<p>๓.๑ การเป็นแหล่งผลิตอาหาร (ไม้ผลและกุ้งทะเล) ปลอดภัยและมีศักยภาพ (ปริมาณและคุณภาพ) ในการส่งออก</p>	<p>๓.๑.๑ เพิ่มมูลค่าและศักยภาพไม้ผลและกุ้งทะเลด้วยกรอบมาตรฐาน GAP ให้สามารถแข่งขันกับผู้ผลิตอื่นๆในกลุ่มประชาคมอาเซียนได้</p> <p>๓.๑.๒ ส่งเสริมการเลี้ยงกุ้งทะเลด้วยวิทยาการสมัยใหม่ตามมาตรฐานสากลเพื่อรับมือกับโรคระบาด</p>
<p><b>ประเด็นยุทธศาสตร์ที่ ๔</b></p> <p>การพัฒนาโครงสร้างพื้นฐานทางคมนาคมขนส่งและระบบโลจิสติกส์ให้รองรับ การค้า การลงทุน การท่องเที่ยว การเกษตร และการพัฒนาคุณภาพชีวิต</p>	<p>๔.๑ การคมนาคมขนส่งและระบบโลจิสติกส์ของกลุ่มจังหวัดเพิ่มศักยภาพในการแข่งขันและพัฒนาคุณภาพชีวิต</p>	<p>๔.๑.๑ พัฒนาโครงข่ายคมนาคมขนส่งและศูนย์โลจิสติกส์เพื่อรองรับการเข้าสู่ประชาคมอาเซียน</p>

## ๓.๑.๕ ยุทธศาสตร์การพัฒนาจังหวัดนครศรีธรรมราช

## วิสัยทัศน์ (Vision)

“นครแห่งการเรียนรู้ เกษตร ท่องเที่ยว น่ายอยู่ ชุมชนเข้มแข็ง”

## ค่านิยมวิสัยทัศน์

คำจากวิสัยทัศน์	หมายถึง
นครแห่งการเรียนรู้	วิถีชีวิตของผู้คนและกลุ่มคน ที่มีการปรับปรุงแบบแผนการดำเนินชีวิตให้เท่าทันกับสถานการณ์ที่เปลี่ยนแปลงตามศักยภาพของตนเองและสังคม พัฒนาจังหวัดให้เติบโตอย่างมั่นคงและยั่งยืนบนฐานการจัดการความรู้และกระบวนการเรียนรู้ตลอดชีวิต ความรู้และภูมิปัญญาท้องถิ่น และการรักษาไว้ซึ่งสิ่งที่ดีงามของเมืองนคร
นครแห่งการเกษตร	ระบบการบริหารจัดการภาคการเกษตรของจังหวัดมีมาตรฐานในระดับสากล อุตสาหกรรมการเกษตรมีศักยภาพสร้างคน สร้างอาชีพ สร้างเศรษฐกิจแก่จังหวัด การเกษตรของจังหวัดมีความเข้มแข็งสู่การพึ่งพาตนเองอย่างยั่งยืน ยึดหลักการประยุกต์หลักทฤษฎีพอเพียง ระบบการเกษตรมีศักยภาพทางการพาณิชย์ที่มีมาตรฐาน เกษตรกรมีคุณภาพชีวิต พัฒนาการอย่างต่อเนื่อง
นครแห่งการท่องเที่ยว	ระบบการบริหารจัดการท่องเที่ยวของจังหวัดมีคุณภาพ ได้มาตรฐานทั้งในด้านแหล่งท่องเที่ยว บุคลากรท่องเที่ยว มีกิจกรรมการท่องเที่ยวในระดับโลก และกิจกรรมท่องเที่ยวที่มีทั้งปีด้วยประสิทธิภาพการเป็นมืออาชีพด้านการประชาสัมพันธ์และการตลาด ทั้งนี้ การพัฒนาการท่องเที่ยวของจังหวัดยึดหลักการไม่ทำลายทรัพยากรธรรมชาติและสิ่งแวดล้อมและการรักษาไว้ซึ่งสิ่งที่ดีงามของจังหวัด รวมทั้งการพัฒนาการท่องเที่ยวที่ก่อให้เกิดการสร้างงาน สร้างอาชีพ สร้างรายได้ และระบบเศรษฐกิจของจังหวัด
นครที่น่าอยู่	ประชาชนในสังคม อยู่ดีกินดี มีอาชีพมีรายได้ เศรษฐกิจของจังหวัดดี การคมนาคม โครงสร้างพื้นฐานและสาธารณูปโภคมีคุณภาพ ทัวถึง ประชาชนมีความปลอดภัยในชีวิตและทรัพย์สิน มีธรรมชาติและสภาพแวดล้อมที่ดี มีการอนุรักษ์ประเพณี ศิลปวัฒนธรรม ศาสนา และมีความเป็นจังหวัด ประชาธิปไตย และยึดนิติรัฐ
นครที่มีชุมชนเข้มแข็ง	บ้าน หมู่บ้าน ชุมชนท้องถิ่น ในจังหวัดนครศรีธรรมราช ที่มีการดำเนินกิจกรรมร่วมกันบนพื้นฐานของค่านิยมร่วม “นครเข้มแข็ง” โดยเน้นศักยภาพภายใน ภายใต้หลักการ ๔ องค์ประกอบ คือ ๑. กรรมการหมู่บ้านเข้มแข็ง ทุกฝ่ายร่วมแรงพัฒนา ยึดปรัชญาเศรษฐกิจพอเพียง ๒. ใช้ข้อมูลบัญชีครัวเรือน มีเวทีแลกเปลี่ยนเรียนรู้ แผนชุมชนคุณภาพ ๓. เข้าถึงแหล่งทุน สนับสนุนการออม องค์กรการเงินเข้มแข็ง และ ๔. บริหารจัดการดี สวัสดิการชุมชนทั่วถึง แก้ปัญหาความยากจนยั่งยืน

## พันธกิจ (Mission)

๑. เพิ่มขีดความสามารถการบริหารจัดการภาคเกษตร เชื่อมโยงความหลากหลายทางธุรกิจ และอุตสาหกรรมของจังหวัด บนพื้นฐานการสนับสนุนจากระบบโลจิสติกส์และบริหารจัดการด้านการตลาด
๒. เพิ่มขีดความสามารถการบริหารจัดการทรัพยากรธรรมชาติสิ่งแวดล้อมและพลังงาน
๓. ยกระดับความสามารถการเรียนรู้ กระจายการเรียนรู้บนเครือข่ายชุมชนและส่งเสริมการสร้างชุมชนต้นแบบความพอเพียง
๔. พัฒนาการท่องเที่ยวให้มีคุณภาพ เติบโตอย่างเข้มแข็งมั่นคงบนพื้นฐานการจัดการความหลากหลายของทรัพยากร
๕. พัฒนา คน องค์กร ระบบสวัสดิการสังคม และความมั่นคงบนพื้นฐานการบริหารกิจการบ้านเมืองที่ดี

## เป้าหมายการพัฒนา

๑. ผลิตภัณฑ์มวลรวมด้านการเกษตรของจังหวัดเพิ่มขึ้น ร้อยละ ๑ ต่อปี
๒. การเติบโตในการสร้างพื้นที่สีเขียวของจังหวัดเพิ่มขึ้น
๓. นครศรีธรรมราชสามารถผลิตพลังงานทดแทนจนสามารถพึ่งพาตนเองได้ ไม่น้อยกว่าร้อยละ ๑๕ ของความต้องการทางพลังงานทั้งหมด
๔. องค์กรชุมชนมีมาตรฐาน **“นครเข้มแข็ง”** มากกว่าร้อยละ ๘๐ ของชุมชนทั้งจังหวัด
๕. รายได้จากการท่องเที่ยวเพิ่มขึ้นร้อยละ ๑๐ ต่อปี
๖. ปีการศึกษาเฉลี่ยของคนจังหวัดนครศรีธรรมราช สูงกว่าเกณฑ์มาตรฐานประเทศ
๗. นครศรีธรรมราชทั้งในเขตเมืองและชนบท มีสิ่งแวดล้อมที่ดี ผู้คนมีความสุขอย่างยั่งยืน ได้รับการจัดอันดับให้เป็นจังหวัดน่าอยู่

**ประเด็นยุทธศาสตร์/กลยุทธ์ของแผนพัฒนาจังหวัดนครศรีธรรมราช(พ.ศ. ๒๕๕๙ – ๒๕๖๓)**

ประเด็นยุทธศาสตร์	กลยุทธ์
<p>๑.การบริหารจัดการ การเกษตรที่มีคุณภาพและ ครบวงจร</p>	<p>๑. พัฒนาความรู้และการจัดการด้านเทคโนโลยีเพื่อเพิ่มผลผลิตและมูลค่า สินค้าเกษตรให้มีศักยภาพได้มาตรฐานและเป็นมิตรกับสิ่งแวดล้อม</p> <p>๒. สนับสนุนปัจจัยผลิตด้านการเกษตร (ดิน น้ำ ไฟฟ้า) ที่สอดคล้องกับ ยุทธศาสตร์เกษตรของจังหวัด</p> <p>๓. สนับสนุนพัฒนา เชื่อมโยงและสร้างเครือข่ายของธุรกิจทางการเกษตรแบบ ครบวงจรห่วงโซ่เศรษฐกิจ (Value Chain)</p> <p>๔. เพิ่มศักยภาพการบริหารจัดการโลจิสติกส์ (ศูนย์กระจายสินค้าบอน) เพื่อรองรับผลผลิตทางการเกษตรและผลิตภัณฑ์ต่อเนื่องทางการเกษตร</p> <p>๕. ส่งเสริมอุตสาหกรรมการแปรรูปผลผลิตทางด้านเกษตรที่มีศักยภาพทาง การค้าที่คำนึงถึงสิ่งแวดล้อม</p> <p>๖. พัฒนาระบบฐานข้อมูลเพื่อการบริหารจัดการด้านการเกษตรแบบครบวงจร</p>
<p>๒. การท่องเที่ยว</p>	<p>๑. พัฒนาแหล่งท่องเที่ยวและบุคลากรเพื่อรองรับนักท่องเที่ยว</p> <p>๒. ประชาสัมพันธ์และการตลาดด้านการท่องเที่ยว รวมทั้งเชื่อมโยงเส้นทาง การท่องเที่ยวในประเทศและต่างประเทศ</p>
<p>๓. การจัดการ ทรัพยากรธรรมชาติ สิ่งแวดล้อมและพลังงาน</p>	<p>๑. เสริมสร้างศักยภาพและสร้างการมีส่วนร่วมของหมู่บ้าน/ชุมชนในการ จัดการทรัพยากรธรรมชาติและสิ่งแวดล้อมและพลังงานทดแทน พร้อมทั้งสร้าง เครือข่ายเฝ้าระวังพิบัติภัยทางธรรมชาติ</p> <p>๒. อนุรักษ์ ป้องกัน ปั่นฟู ทรัพยากรธรรมชาติในพื้นที่จังหวัด</p> <p>๓. การจัดการองค์ความรู้ นวัตกรรม เทคโนโลยี ฐานข้อมูลสารสนเทศเพื่อการ สนับสนุนการอนุรักษ์ จัดการทรัพยากรธรรมชาติและสิ่งแวดล้อมและพลังงาน</p>
<p>๔. การสร้างสังคมแห่งการ เรียนรู้ และพอเพียง</p>	<p>๑. พัฒนาและพัฒนารูปแบบการบริหารจัดการชุมชนที่ดีตามแบบนครเข้มแข็ง ให้ครอบคลุมทุกพื้นที่โดยบูรณาการความร่วมมือจากทุกภาคส่วนที่เกี่ยวข้อง</p> <p>๒. ส่งเสริมและยกระดับศักยภาพปราชญ์ผู้รู้ชุมชนเป็นกลไกการพัฒนา เศรษฐกิจเชิงสร้างสรรค์ของจังหวัดและถ่ายทอดสู่เด็กและเยาวชนคนรุ่นใหม่ จากรุ่นสู่รุ่น</p> <p>๓. สร้างกระแสสังคมแห่งการเรียนรู้ผ่านสื่อและสามารถเข้าถึงได้ง่าย</p>
<p>๕. การสร้างสังคมอยู่ดีมี สุข</p>	<p>๑. ขับเคลื่อนวาระแห่งชาติโดยเสริมสร้างภูมิคุ้มกันและสร้างสภาพแวดล้อมที่ดี ให้เด็กและเยาวชนลดการแพร่ระบาดของยาเสพติด</p> <p>๒. ส่งเสริมคุณค่า ศักยภาพผู้สูงอายุ และปราชญ์ชาวบ้านให้สามารถถ่ายทอด ภูมิปัญญาเป็นต้นแบบการเรียนรู้สู่ชุมชนเข้มแข็ง</p> <p>๓. เสริมสร้างศักยภาพของสตรีให้มีส่วนร่วมพัฒนาจังหวัดทั้งมิติเศรษฐกิจ สังคม การเมืองและเพิ่มโอกาสในการเข้าถึงการศึกษา การสาธารณสุขให้ มีความรู้และมีคุณภาพชีวิตที่ดี</p>

### ๓.๑.๖ ยุทธศาสตร์การพัฒนาขององค์กรปกครองส่วนท้องถิ่นในเขตจังหวัดนครศรีธรรมราช

#### วิสัยทัศน์

“นครศรีธรรมราช จังหวัดน่าอยู่ที่สุด”

#### ยุทธศาสตร์การพัฒนา

ยุทธศาสตร์การพัฒนาขององค์กรปกครองส่วนท้องถิ่นในเขตจังหวัดนครศรีธรรมราช (พ.ศ.๒๕๕๙-๒๕๖๓) ได้กำหนดขึ้นเพื่อให้สอดคล้องกับสภาวะการณ์ในปัจจุบัน ภายใต้แนวคิด “หลักความพอเพียง” ตามแนวพระราชดำริฯ โดยอาศัยกรอบแนวทางจากยุทธศาสตร์การพัฒนาประเทศ แผนพัฒนาเศรษฐกิจและสังคมแห่งชาติ ฉบับที่ ๑๑ นโยบายรัฐบาล ยุทธศาสตร์การพัฒนากลุ่มจังหวัดภาคใต้ฝั่งอ่าวไทย ยุทธศาสตร์การพัฒนาจังหวัดนครศรีธรรมราช และภารกิจ ๖ ด้าน ขององค์กรปกครองส่วนท้องถิ่นตามแผนปฏิบัติการกำหนดขั้นตอนการกระจายอำนาจฯ มาตรา ๓๒(๑) รวมทั้ง ได้ทบทวนจากยุทธศาสตร์การพัฒนาขององค์กรปกครองส่วนท้องถิ่น ฉบับปี พ.ศ.๒๕๕๘-๒๕๖๑ ประกอบด้วยยุทธศาสตร์ พันธกิจ และเป้าหมายการพัฒนา ดังนี้

#### ยุทธศาสตร์ที่ ๑ การพัฒนาเศรษฐกิจ

##### พันธกิจ

๑. สร้างความเข้มแข็งให้กับเกษตรกรรายย่อย พัฒนาองค์ความรู้ตามแนวพระราชดำริ เศรษฐกิจพอเพียง
๒. พัฒนาอาชีพที่สอดคล้องกับบริบทของชุมชน และความต้องการของตลาด วิสาหกิจชุมชน สนับสนุนการใช้ภูมิปัญญาท้องถิ่นและส่งเสริมการนำเทคโนโลยีมาใช้ในการเพิ่มมูลค่าการผลิต ด้านการเกษตร อุตสาหกรรม และบริการ ฯลฯ
๓. ส่งเสริมการผลิตและจำหน่ายสินค้าเกษตรทั้งที่เป็นอาหาร มีใช้อาหาร และพลังงานทดแทน
๔. สนับสนุนการจัดรูปที่ดินเพื่อการพัฒนาชุมชนเมืองและชนบท
๕. จัดให้มีระบบโครงสร้างพื้นฐานและแหล่งน้ำเพื่อการเกษตรอย่างทั่วถึงและเพียงพอ
๖. ฟื้นฟู พัฒนารักษาทรัพยากรเพื่อการท่องเที่ยว ทั้งแหล่งท่องเที่ยว บุคลากร ภาคการตลาด ประชาสัมพันธ์การท่องเที่ยว เพื่อเสริมสร้างภาพลักษณ์ที่ดีของจังหวัด
๗. ส่งเสริมการลงทุน การพาณิชย์ และพัฒนาธุรกิจที่เกี่ยวข้องกับการท่องเที่ยว
๘. ส่งเสริม สนับสนุนการวิจัยพัฒนาที่ผสมผสานภูมิปัญญาท้องถิ่นกับองค์ความรู้ใหม่ สนับสนุน การวิจัยและพัฒนาความร่วมมือระหว่างนักวิชาการและชุมชน โดยให้ความสำคัญกับความสอดคล้องกับความต้องการ ภาคเศรษฐกิจชุมชน

## เป้าหมายการพัฒนา

๑. รายได้ของชุมชนเพิ่มขึ้นโดยเฉลี่ยร้อยละ ๑๐ ต่อปี
๒. ประชาชนได้ใช้ประโยชน์จากที่ดินอย่างเป็นธรรม ที่ดินมีคุณค่าและได้รับประโยชน์มากขึ้น
๓. จังหวัดนครศรีธรรมราชเป็นเมืองน่าท่องเที่ยวติดอันดับของภาคใต้
๔. เศรษฐกิจเติบโตในอัตราที่เหมาะสมกับศักยภาพของจังหวัด โดยให้ความสำคัญกับการเพิ่มมูลค่าการค้าการลงทุนของจังหวัด

## ยุทธศาสตร์ที่ ๒ การพัฒนาทรัพยากรธรรมชาติ สิ่งแวดล้อมและพลังงาน

### พันธกิจ

๑. ฟื้นฟูพื้นที่ป่าและระบบนิเวศให้เกิดความอุดมสมบูรณ์
๒. ส่งเสริมการบริหารจัดการน้ำในพื้นที่ต้นน้ำและลุ่มน้ำอย่างมีประสิทธิภาพ โดยให้มีระบบช่วยตัดสินใจในการบริหารจัดการน้ำ ระบบพยากรณ์และเตือนภัยน้ำแล้งและน้ำท่วม
๓. ส่งเสริมให้มีมาตรการควบคุมการท่องเที่ยวในแหล่งท่องเที่ยวธรรมชาติในชุมชน ให้อยู่ในขีดความสามารถการรองรับของระบบนิเวศ
๔. ส่งเสริมการดำรงชีวิตตามวิถีไทย เพื่อปลูกฝังค่านิยมการบริโภค อย่างพอเพียงและยั่งยืน การสร้างเครือข่ายชุมชน เพื่อการอนุรักษ์ทรัพยากรธรรมชาติและสิ่งแวดล้อมชุมชน
๕. ส่งเสริมให้ชุมชน หมู่บ้านมีส่วนร่วมในการบริหารจัดการเพื่อลดมลพิษและควบคุมกิจกรรมที่จะส่งผลกระทบต่อคุณภาพชีวิตและประชาชน เสริมสร้างประสิทธิภาพของกลไกการจัดการขยะชุมชน ขยะอันตราย ขยะอิเล็กทรอนิกส์ ขยะติดเชื้อ ส่งเสริมให้มีมาตรการสร้างแรงจูงใจให้เกิดการลดและคัดแยกขยะ ในแหล่งการนิคม สันับสนุนการสร้างธุรกิจจากขยะรีไซเคิล และสนับสนุนให้มีระบบเก็บขนและการจัดขยะ แบบรวมศูนย์
๖. เสริมสร้างประสิทธิภาพในการการจัด บำบัดมลพิษ ทั้งด้านวิชาการ บุคลากร และสร้างจิตสำนึกของชุมชนในการมีส่วนร่วมติดตาม ตรวจสอบ ฝ้าระวัง แก้ไขปัญหาสิ่งแวดล้อม
๗. ส่งเสริมสนับสนุนครัวเรือน ชุมชน ใช้พลังงานทดแทน พลังงานทางเลือก พลังงานสะอาด
๘. สนับสนุนส่งเสริมการรังวัดและจัดทำแผนที่ เพื่อแสดงแนวเขตที่ดินของรัฐ
๙. ผลักดันให้มีระบบคุ้มครองสิทธิชุมชนและการแบ่งปันผลประโยชน์ที่เป็นธรรม อนุรักษ์ฟื้นฟู ความหลากหลายของพันธุกรรมท้องถิ่น เพื่อรักษา ปกป้องระบบนิเวศน์ที่เชื่อมโยงวิถีชีวิตและวัฒนธรรมชุมชน

## เป้าหมายการพัฒนา

๑. ทรัพยากรธรรมชาติและสิ่งแวดล้อมมีความสมดุลเชิงนิเวศน์อย่างยั่งยืน ประชาชนมีการดำรงชีวิตอยู่อย่างมีความสุขภายใต้คุณภาพสิ่งแวดล้อมที่ดี
๒. ประชาชนมีจิตสำนึกและมีส่วนร่วมในการบริหารจัดการทรัพยากรธรรมชาติและสิ่งแวดล้อม
๓. ครัวเรือน ชุมชน มีทางเลือกในการใช้พลังงาน และมีพลังงานใช้อย่างเพียงพอ
๔. คุณภาพสิ่งแวดล้อมอยู่ในเกณฑ์มาตรฐาน

## ยุทธศาสตร์ที่ ๓ การพัฒนาสังคมและคุณภาพชีวิต

### พันธกิจ

๑. พัฒนาทรัพยากรมนุษย์และองค์กรภาคประชาสังคมให้มีศักยภาพเพื่อรองรับการพัฒนาในทุกด้าน
๒. พัฒนาคูณภาพการศึกษา กระบวนการเรียนรู้คู่คุณธรรม จริยธรรม จัดการศึกษาทั้งในและนอกระบบ สนับสนุนการจัดทำหลักสูตรท้องถิ่น ส่งเสริมให้เยาวชน ประชาชน ใช้ประโยชน์จากเทคโนโลยีสารสนเทศเชิงสร้างสรรค์อย่างฉลาดเพื่อเสริมสร้างการเรียนรู้
๓. รณรงค์ให้เกิดการพัฒนาและปรับเปลี่ยนพฤติกรรมสุขภาพอนามัย พัฒนาสิ่งแวดล้อม ชุมชนให้ถูกสุขลักษณะ
๔. พัฒนาบุคลากรทางการแพทย์และสาธารณสุข ส่งเสริมการบริหารจัดการแพทย์แผนไทย (แพทย์ทางเลือก) ทั้งในระดับชุมชน และ สถานพยาบาล
๕. รณรงค์ ป้องกัน ควบคุมการแพร่ระบาดของยาเสพติดเพื่อลดจำนวนผู้เสพและผู้เกี่ยวข้องให้น้อยลง
๖. รณรงค์ ควบคุมการแพร่ระบาดของโรคติดต่อร้ายแรงและป้องกันการเกิดโรคไม่ติดต่อ เฝ้าระวังป้องกันปัญหาการป่วยและตายด้วยโรคอุบัติใหม่
๗. ส่งเสริมการจัดระเบียบชุมชน สังคม การรักษาความสงบเรียบร้อยและการบรรเทาสาธารณภัย เพื่อความปลอดภัยในชีวิตและทรัพย์สินของประชาชน
๘. พัฒนาการกีฬา เสริมสร้างโอกาสให้ประชาชนทุกกลุ่มออกกำลังกายและเล่นกีฬา จัดหาสถานที่จัดกิจกรรมออกกำลังกายและเล่นกีฬาอย่างทั่วถึง
๙. ส่งเสริมการทำนุบำรุงและรักษา ศิลปวัฒนธรรม จารีตประเพณี ภูมิปัญญาท้องถิ่น พัฒนา พื้นฟู ต่อยอดแหล่งเรียนรู้ทางวัฒนธรรม เพื่อส่งเสริมการเรียนรู้ของเยาวชนและประชาชนและเผยแพร่สู่สังคมโลก
๑๐. สงเคราะห์ และพัฒนาเด็ก สตรี คนชรา และผู้ด้อยโอกาสในสังคมให้มีคุณภาพชีวิตที่ดีและพึ่งพาตนเองได้
๑๑. สร้างกระบวนการมีส่วนร่วมเพื่อความเข้มแข็งของชุมชน สนับสนุนการจัดทำและใช้แผนชุมชน และส่งเสริมกิจกรรมชุมชน

### เป้าหมายการพัฒนา

๑. ประชาชน/เยาวชน มีความรู้ มีคุณธรรม จริยธรรม ดำรงชีวิตได้อย่างปกติสุข
๒. ประชาชนได้รับสวัสดิการพื้นฐานอย่างทั่วถึงเป็นธรรม และมีความปลอดภัยในชีวิตและทรัพย์สิน
๓. ประชาชนมีคุณภาพชีวิตเพิ่มขึ้นทั้งทางร่างกาย จิตใจ สติปัญญา รวมทั้งมีอนามัยการเจริญพันธุ์ ที่เหมาะสมในทุกช่วงวัย
๔. ประชาชนมีโอกาสในการเข้าถึงระบบสุขภาพที่มีคุณภาพเพิ่มขึ้น และปัจจัยเสี่ยงต่อสุขภาพลดลง

## ยุทธศาสตร์ที่ ๔ การพัฒนาโครงสร้างพื้นฐาน

### พันธกิจ

๑. พัฒนาเส้นทางคมนาคมภายในเขตพื้นที่รับผิดชอบให้ได้มาตรฐาน สะดวกปลอดภัยอย่างทั่วถึง
๒. พัฒนาระบบโครงสร้างพื้นฐานให้มีประสิทธิภาพและครบถ้วนเพียงพอ
๓. พัฒนาระบบสาธารณูปโภค สาธารณูปการขั้นพื้นฐานให้มีประสิทธิภาพอย่างทั่วถึงทุกพื้นที่
๔. ผลักดันให้มีการใช้ผังเมืองรวมจังหวัดเป็นกรอบและแนวทางในการพัฒนาด้านกายภาพ เศรษฐกิจและสังคมของจังหวัดนครศรีธรรมราช
๕. ผลักดันให้มีการใช้กฎหมายควบคุมอาคารอย่างเป็นรูปธรรม

### เป้าหมายการพัฒนา

๑. มีระบบโครงสร้างพื้นฐาน ที่ได้มาตรฐาน มีความสะดวก รวดเร็ว ปลอดภัย และเชื่อมโยงกับระบบการขนส่งอื่น รวมทั้งเพียงพอต่อความต้องการของประชาชน

## ยุทธศาสตร์ที่ ๕ การพัฒนาการบริหารจัดการองค์กรภายใต้ระบบธรรมาภิบาล

### พันธกิจ

๑. ธรรมาภิบาลสร้างกระบวนการเรียนรู้ ปลุกฝังจิตสำนึก ค่านิยมตามหลักการปกครองระบอบประชาธิปไตยอันมีพระมหากษัตริย์ทรงเป็นประมุข เสริมสร้างวัฒนธรรมการเมืองแบบประชาธิปไตยและจิตสำนึกธรรมาภิบาลให้แก่เยาวชน ประชาชนทุกระดับ ทุกภาคส่วน
๒. พัฒนาการบริหารจัดการองค์กรตามหลักธรรมาภิบาลให้มีประสิทธิภาพและโปร่งใส สนับสนุน ให้ใช้ทรัพยากรในการบริหารอย่างคุ้มค่า ปรับปรุงระบบข้อมูลและรูปแบบการให้บริการประชาชน ลดขั้นตอน การทำงานเพื่ออำนวยความสะดวกแก่ประชาชน
๓. พัฒนาและส่งเสริมการจัดทำแผนพัฒนาท้องถิ่นที่ตอบสนองความต้องการในระดับชุมชนภายใต้กระบวนการมีส่วนร่วมจากทุกภาคส่วน สนับสนุนให้มีระบบฐานข้อมูลกลางและระบบการติดตามประเมินผล
๔. พัฒนาศักยภาพบุคลากรขององค์กรอย่างสม่ำเสมอและต่อเนื่อง เพื่อเสริมสร้างประสิทธิภาพในการปฏิบัติราชการ

### เป้าหมายการพัฒนา

๑. ประชาชนมีจิตสำนึกที่ดี มีส่วนร่วมในการพัฒนาท้องถิ่น
๒. องค์กรปกครองส่วนท้องถิ่นมีความพร้อมในการแก้ปัญหาและให้บริการประชาชน
๓. มีการบริหารจัดการที่โปร่งใสและมีประสิทธิภาพ และเพิ่มการมีส่วนร่วมของทุกภาคีในการพัฒนา

### ๓.๑.๗ แผนพัฒนาอำเภอ

อำเภอนาบอนเป็นอำเภอที่มีเศรษฐกิจและสังคมที่หลากหลาย มีทรัพยากรธรรมชาติและสิ่งแวดล้อมอุดมสมบูรณ์ อีกทั้งมีพื้นที่กว้างใหญ่และประชาชนมากมาย เพื่อให้การพัฒนาอำเภอ เป็นไปในทิศทางเดียวกัน จึงได้กำหนดวิสัยทัศน์ให้สอดคล้องกับการพัฒนาจังหวัด โดยมีรายละเอียดในแผนพัฒนาอำเภอที่เกี่ยวข้องในด้านต่าง ๆ ดังนี้

#### ๑. พลเมืองใฝ่เรียนรู้อยู่เป็นนิจ

๑. ให้ประชาชนทุกประเภททุกระดับได้รับการศึกษาอย่างเพียงพอ และมีคุณภาพ
๒. มีการกระจายการศึกษาสู่ท้องถิ่นต่อเนื่องและตลอดชีวิต
๓. ยกกระดับการศึกษา พัฒนาคุณภาพเพื่อพัฒนาคนให้เป็นมนุษย์ที่สมบูรณ์ทั้งร่างกาย จิตใจ สติ ปัญญา ความรู้ คุณธรรม จริยธรรม และวัฒนธรรมในการดำรงชีวิต สามารถอยู่ร่วมกับผู้อื่นได้อย่างมีความสุขสู่ระดับสากลโดยพื้นฐานวัฒนธรรมไทย
๔. ส่งเสริมให้ชุมชนท้องถิ่นมีความเข้มแข็งด้านวิชาการและวิชาชีพ
๕. ให้ประชาชนทุกคน ทุกวัยได้รับการเรียนรู้ นอกระบบต่างๆ ให้สอดคล้องกับความต้องการของท้องถิ่น
๖. จัดเครื่องมือเรียนรู้ ศูนย์การศึกษา เวทีท้องถิ่น สถานศึกษา เสริมภูมิปัญญาท้องถิ่นอย่างจริงจัง
๗. องค์กรเอกชน องค์กรชุมชน เอกชน องค์กรส่วนท้องถิ่น มีบทบาททางการศึกษาเพิ่มขึ้นอย่างเต็มศักยภาพ
๘. ส่งเสริมกิจกรรมที่สร้างคุณธรรม จริยธรรมให้เป็นรูปธรรมและต่อเนื่อง

#### ๒. ร่วมสานกิจพัฒนารักษาถิ่น

๑. เสริมสร้างสถาบันครอบครัว องค์กรชุมชน หมู่บ้าน ตำบล เทศบาลให้เข้มแข็ง สามารถเชื่อมประสานร่วมงานกันได้ในระดับต่างๆ
๒. ส่งเสริมให้คนมีคุณธรรม มีวินัย มีจิตสำนึกในส่วนรวม รับผิดชอบ เอื้อเฟื้อเผื่อแผ่
๓. ส่งเสริมพัฒนาแบบอย่าง ตัวอย่างที่ดี ทั้งระดับบุคลากรเพื่อการสร้างเสริมการพัฒนาอย่างต่อเนื่อง
๔. สนับสนุนส่งเสริมการรวมตัวก่อตั้งกลุ่มองค์กรต่าง ๆ เพื่อพัฒนาท้องถิ่นอย่างยั่งยืน
๕. มีระบบการเมืองท้องถิ่นที่มีคุณภาพ ยึดหลักประชาธิปไตยบนพื้นฐานของสังคม วัฒนธรรมโดยประชาชนมีส่วนร่วมอย่างเต็มที่
๖. เสริมสร้างการบริหารจัดการให้มีประสิทธิภาพโดยท้องถิ่น โดยส่งเสริมองค์กรส่วนท้องถิ่นให้มีการศึกษาอบรมบุคลากรส่วนท้องถิ่น จัดงบประมาณการพัฒนาด้านสังคมโครงสร้างพื้นฐานและอื่นๆ ในสัดส่วนที่เหมาะสมลดการควบคุมจากส่วนกลาง
๗. ขยายบทบาทสถานศึกษาในการสนับสนุนช่วยเหลือดำเนินการและเชื่อมโยงองค์กร

### ๓. ชีวิตมีคุณภาพทั้งแผ่นดิน

๑. พัฒนาด้านสุขภาพ โดยเฉพาะของเด็กและเยาวชนให้ผ่านเกณฑ์ความจำเป็นพื้นฐาน
๒. สังคมอยู่เย็นเป็นสุขความปลอดภัยในชีวิตและทรัพย์สิน ปลอดภัยเสพติด อบายมุขมอมเมาโดยเน้นวิธีชุมชนบำบัด
  ๓. เสริมสร้างการพัฒนาจิตใจที่สมดุลใช้หลักคุณธรรมนำการพัฒนา
  ๔. เสริมสร้างสถาบันครอบครัว องค์กรชุมชน ตลอดจนองค์กรประชาชนให้เข้มแข็งมีศักยภาพในการพัฒนาคุณภาพชีวิต
  ๕. ส่งเสริมสนับสนุนและเอื้ออำนวยให้บุคคลชุมชนมีการเรียนรู้ต่อเนื่องตลอดชีวิต
  ๖. ประสานงานความร่วมมือระหว่างภาครัฐกับองค์กรชุมชนในการจัดการปัญหา เพื่อให้เกิดประโยชน์สูงสุดกับประชาชน และชุมชน
  ๗. คืบหน้าในการตัดสินใจการจัดการทรัพยากร และงบประมาณต่างๆ เพื่อแก้ปัญหาให้กับชุมชนทั้งนี้ไม่เฉพาะองค์กรปกครองส่วนท้องถิ่น
  ๘. เร่งพัฒนาโครงสร้างพื้นฐานด้านคุณภาพชีวิตให้ครบถ้วนเพียงพอ และมีประสิทธิภาพ ทั้งนี้ไม่ต่ำกว่าเกณฑ์ความจำเป็นพื้นฐาน

### ๔. เป็นท้องถิ่นวัฒนธรรมค้ำสังคม

๑. สร้างจิตสำนึก วิถีชีวิต คุณค่าศิลปะ วัฒนธรรม จารีตประเพณี ให้รู้สึกหวงแหนและรวมตัวเป็นองค์กรต่างๆ
๒. สร้างจิตสำนึกความเป็นไทย ความภาคภูมิใจ เพื่อเสริมพลังการพัฒนาสังคมให้เกิดบรรยากาศ ค่านิยม การรวมตัวเป็นองค์กรต่างๆ ระบบครอบครัวอบอุ่นมีความสุข
๓. ชุมชนเข้มแข็ง เกื้อกูลสร้างสรรค์ มีสัมพันธภาพที่ดี
๔. สนับสนุนกิจกรรมที่สร้างค่านิยมที่ถูกต้องดีงามยกย่องคนดี
๕. ส่งเสริมคนที่มีจิตสำนึกสาธารณะให้รวมตัวก่อตั้งกลุ่มองค์กรและพัฒนาให้เข้มแข็ง
๖. มุ่งพัฒนาส่งเสริมเด็กและเยาวชนเป็นหลัก
๗. มีการเข้มงวด กวดขัน จริงจังให้ลดและเลิกการเล่นการพนัน และอบายมุข
๘. อนุรักษ์ฟื้นฟู และพัฒนามรดกทางวัฒนธรรมของเมืองนคร

### ๕. เศรษฐกิจยั่งยืนทุกท้องถิ่น

๑. ยึดหลักปรัชญาเศรษฐกิจพอเพียง ทั้งด้านการเงิน การคลัง เกษตรกรรม อุตสาหกรรม พาณิชยกรรมบริการ
๒. ส่งเสริมการออมทุกระดับและส่งเสริมกิจกรรมสหกรณ์ให้ทั่วทุกเป้าหมาย เพื่อสร้างความเข้มแข็งให้กับชุมชน
๓. สนับสนุนให้มีแผนหลักการพัฒนาการเกษตรแบบยั่งยืนอย่างครบวงจร โดยเฉพาะยางพารา ข้าว ผลไม้ ประมง รวมทั้งการศึกษาวิจัย และเพิ่มพูนความรู้ทักษะให้แก่เกษตรกร และความสะดวกในการลงทุน อุตสาหกรรมต่อเนื่องตลอดจนการส่งออก สอดคล้องกติกาสหประชาคม
๔. จัดการแบ่งเขตการประมงน้ำจืด น้ำเค็ม อย่างมีประสิทธิภาพ รักษาและฟื้นฟูทรัพยากรประมงรวมทั้งส่งเสริมการร่วมทุนกับต่างประเทศ และปรับปรุงกฎหมายที่เอื้ออำนวยต่อการร่วมทุนและการค้า

๕. ด้านอุตสาหกรรมการท่องเที่ยว เร่งสร้างปัจจัยพื้นฐานการท่องเที่ยวโดยประชาสัมพันธภาพลักษณะเมืองนคร พัฒนาแหล่งท่องเที่ยว โดยเฉพาะการท่องเที่ยวเชิงอนุรักษ์
๖. ด้านพานิชยกรรมและบริการ ให้มีตลาดกลางการเกษตรและตลาดล่วงหน้า ส่งเสริมผู้ประกอบการขนาดกลางและขนาดเล็ก ตลอดจนการพัฒนาประสิทธิภาพการบริการผู้ประกอบการขนาดเล็กตลอดจนการพัฒนาประสิทธิภาพการบริการ
๗. ด้านโครงสร้างพื้นฐานทางเศรษฐกิจ โดยจัดให้มีสาธารณะสุขและสาธารณูปโภคให้เพียงพอต่อการพัฒนาเศรษฐกิจทางเรือน้ำลึก และมีนิคมอุตสาหกรรม
๘. พัฒนาส่งเสริมผลผลิตที่เป็นเอกลักษณ์ของอำเภอให้เป็นที่รู้จักนิยมทั้งในประเทศและต่างประเทศ

## ๖. สิ่งแวดล้อมสมดุลอย่างเหมาะสม

๑. สร้างมาตรการใหม่ๆ ให้ชุมชนองค์กรปกครองส่วนท้องถิ่นและองค์วิชาการมีส่วนร่วมในการดูแลสิ่งแวดล้อม
๒. รณรงค์ให้มีการบังคับใช้กฎหมายสิ่งแวดล้อมเป็นไปอย่างเคร่งครัด
๓. ระดมทรัพยากรภาครัฐและเอกชนเพื่ออนุรักษ์สภาพเสื่อมโทรมของสิ่งแวดล้อมอย่างจริงจังและต่อเนื่อง
๔. จัดให้มีระบบการพัฒนาแหล่งน้ำ ครอบคลุมพื้นที่ต่างๆอย่างเหมาะสม
๕. ทามาตรการการจัดขยะที่ประหยัดและมีคุณภาพ สอดคล้องกับลักษณะพื้นที่
๖. รณรงค์สร้างจิตสำนึกด้านสิ่งแวดล้อมและการอนุรักษ์พลังงานแก่ทุกกลุ่มเป้าหมายให้ใช้อย่างมีคุณค่าและเหมาะสม
๗. จัดทำโครงการอนุรักษ์ฟื้นฟูและพัฒนาสิ่งแวดล้อมทางธรรมชาติทั้งในเขตภูเขา ที่ราบและชายฝั่งทะเล
๘. ให้ความสำคัญกับป่าพรุที่เป็นระบบนิเวศน์เฉพาะ

## ๗. ศูนย์กลางภูมิภาคที่น่านิยม

๑. จัดให้มีสถานศึกษาทุกระดับ ทุกประเภทอย่างเพียงพอและมีคุณภาพ มีการกระจายอำนาจทางการศึกษาเพื่อการมีส่วนร่วมนำไปสู่คุณภาพที่แท้จริง เน้นการพัฒนาการเมือง การปกครองท้องถิ่นให้เข้มแข็งและเป็นรูปธรรมที่แท้จริง
๒. เน้นการพัฒนาการเมือง การปกครองท้องถิ่นให้เข้มแข็งและเป็นรูปธรรมที่แท้จริง
๓. ส่งเสริมการผลิตอาหารบนพื้นฐานการเกษตรแบบยั่งยืนให้สามารถผลิตอาหารเลี้ยงคนนครและคนของประเทศได้เหมือนในอดีต
๔. ส่งเสริมอุตสาหกรรมแปรรูปผลิตผลทางการเกษตร ให้เป็นศูนย์กลางของภาคใต้และภูมิภาค
๕. ส่งเสริมพัฒนาให้มีระบบการค้าและการตลาดที่ปลอดภัย
๖. พัฒนาและส่งเสริมให้เป็นศูนย์กลางการท่องเที่ยวเชิงอนุรักษ์
๗. พัฒนาสาธารณูปโภคโครงสร้างพื้นฐานที่สำคัญให้เพียงพอ

## ๘. ประชาคมรวมพลังสร้างเมืองนคร

๑. สนับสนุนส่งเสริมให้มีการรวมกลุ่มและร่วมก่อตั้งกลุ่มองค์กร ประชาคมอย่างหลากหลาย กว้างขวางทั่วถึงทุกภาค มีคุณภาพและประสิทธิภาพโดยมาจากพื้นฐานความต้องการของประชาชน

๒. รณรงค์เสริมสร้างจิตสำนึก รักและภูมิใจในท้องถิ่นรักเมืองนครถูกต้อง เต็มที่ตลอดจนการส่งเสริมการเรียนรู้

๓. ส่งเสริมสนับสนุนให้มีเวทีสาธารณะของประชาชนอย่างอิสระในทุกระดับ ทุกพื้นที่ ในลักษณะเวทีประชาคมในระดับอำเภอ ควรให้มีอย่างน้อยปีละครั้ง

๔. เสริมสร้างเครือข่ายและระบบการประสานงานเครือข่าย องค์กร และประชาคมที่เอื้อต่อการร่วมมือ ร่วมพลังการพัฒนาอย่างจริงจัง

๕. ส่งเสริมสนับสนุนและยอมรับบทบาทสตรี ในการมีส่วนร่วมการพัฒนาทุกระดับ

### ๓.๑.๘ แผนสิทธิมนุษยชนแห่งชาติ ฉบับที่ ๓ (พ.ศ. ๒๕๕๗-๒๕๖๑)

"แผนสิทธิมนุษยชนแห่งชาติฉบับที่๓ (พ.ศ. ๒๕๕๗-๒๕๖๑)" ตามที่กระทรวงยุติธรรมเสนอ พร้อมทั้งสั่งการให้หน่วยงานที่เกี่ยวข้องนำแผนฯไปสู่การปฏิบัติด้วยการแปลงแผนฯไปสู่แผนบริหารราชการแผ่นดิน แผนปฏิบัติราชการกระทรวง กรม แผนพัฒนาจังหวัด แผนพัฒนาองค์กรปกครองส่วนท้องถิ่น ตลอดจนแผนพัฒนาองค์กรต่าง ๆ ที่เกี่ยวข้องพร้อมกันนี้ ให้จัดทำเป็นโครงการ กิจกรรม เพื่อรองรับการดำเนินงานตามแผนสิทธิมนุษยชนแห่งชาติ โดยใช้งบประมาณของหน่วยงานมาดำเนินการในการพิจารณา นำมิติด้านสิทธิมนุษยชนมาช่วยเพิ่มประสิทธิภาพในการทำงานของหน่วยงานนอกจากนี้ยังกำหนดให้หน่วยงานต่าง ๆ รายงานผลการปฏิบัติงานตามแผนสิทธิมนุษยชนแห่งชาติ ฉบับที่ ๓ เมื่อสิ้นปีงบประมาณ ปีละ ๑ ครั้ง ภายในเดือนพฤศจิกายนของทุกปี และมอบหมายให้กระทรวงยุติธรรมรับผิดชอบการกำหนดแนวทาง วิธีการรายงานผลและแบบรายงานผลการดำเนินงาน พร้อมแจ้งหน่วยงานที่เกี่ยวข้องรับทราบและถือปฏิบัติรวมทั้งมอบหมายให้กรมคุ้มครองสิทธิและเสรีภาพ กระทรวงยุติธรรม จัดทำคำแปลบทสรุปแผนสิทธิมนุษยชนแห่งชาติฉบับที่ ๓ เป็นภาษาอังกฤษ สำหรับเผยแพร่บนานาชาติสำหรับสาระสำคัญของแผนสิทธิมนุษยชนแห่งชาติ ฉบับที่ ๓ มีเป้าหมายสำคัญที่ต้องการทำให้สังคมไทย "เป็นสังคมที่ส่งเสริมสิทธิ เสรีภาพ และความเท่าเทียม โดยคำนึงถึงศักดิ์ศรีความเป็นมนุษย์ เพื่อนำไปสู่สังคม สันติสุข" ซึ่งมีทิศทางครอบคลุมประเด็นสิทธิมนุษยชนทั้ง ๑๑ ด้าน และ ๑๕ กลุ่มเป้าหมาย โดยมีการกล่าวถึงสภาพ ปัญหา มาตรการ การปฏิบัติ ตัวชี้วัดความสำเร็จหน่วยงานที่รับผิดชอบ ทั้งหน่วยงานหลักและหน่วยงานร่วมดำเนินการ และกรอบระยะเวลาดำเนินงานในช่วง ๕ ปีของแผนทั้งนี้ แผนสิทธิมนุษยชนแห่งชาติได้กำหนดมิติของสิทธิมนุษยชน เป็น ๑๑ ด้าน ได้แก่ ๑.ด้านสาธารณสุข ๒.ด้านการศึกษา ๓. ด้านเศรษฐกิจ ๔.ด้านทรัพยากรธรรมชาติ และสิ่งแวดล้อม ๕.ด้านที่อยู่อาศัย ๖.ด้านวัฒนธรรมและศาสนา ๗. ด้านข้อมูลข่าวสาร เทคโนโลยีสารสนเทศและการสื่อสาร ๘.ด้านการขนส่ง ๙.ด้านการเมืองการปกครอง ๑๐.ด้านกระบวนการยุติธรรม และ๑๑.ด้านความมั่นคงทางสังคมซึ่งประกอบด้วย กลุ่มเป้าหมายที่มีผลกับความมั่นคงทางสังคมและเป็นกลุ่มที่มีความเปราะบางต่อการถูกละเมิดสิทธิมนุษยชน ๑๕ กลุ่ม ได้แก่ ๑. กลุ่มผู้ต้องหา/ผู้ต้องขัง ๒. กลุ่มผู้พัวพัน ๓. กลุ่มผู้ต้องหาคดียาเสพติดตามพระราชบัญญัติฟื้นฟูสมรรถภาพผู้ติดยาเสพติด พ.ศ. ๒๕๔๕/กลุ่มผู้ติดยาเสพติด และผู้ผ่านการบำบัดฟื้นฟูสมรรถภาพผู้ติดยาเสพติด ๔. กลุ่มเหยื่อ/ผู้เสียหาย ๕.กลุ่มผู้ติดเชื้อเอชไอวี/เอดส์ ๖. กลุ่มผู้ใช้แรงงาน ๗. กลุ่มคนจน/ผู้ได้รับผลกระทบจากการพัฒนา ๘. กลุ่มเกษตรกร ๙. กลุ่มผู้สูงอายุ ๑๐. กลุ่มเด็กและเยาวชน ๑๑. กลุ่มสตรี ๑๒. กลุ่มคนพิการ ๑๓. กลุ่มผู้ไร้รัฐ ชาติพันธุ์ และกลุ่มผู้แสวงหาที่พักพิงหรือผู้หนีภัยการสู้รบ ๑๔. กลุ่มที่รับผลกระทบจากสถานการณ์ความรุนแรง และ ๑๕. กลุ่มความหลากหลายทางเพศ/อัตลักษณ์ทางเพศ โดยมีการกำหนดกรอบระยะเวลา ๕ ปี นับตั้งแต่ปีงบประมาณ พ.ศ. ๒๕๕๗-๒๕๖๑ก่อนหน้านี้ "เอกสารสรุปสาระสำคัญการนำเสนอเรื่องให้คณะรัฐมนตรีพิจารณาแผนสิทธิมนุษยชนแห่งชาติฉบับที่ ๓ (พ.ศ.๒๕๕๗-๒๕๖๑)" โดยกรมคุ้มครองสิทธิและเสรีภาพ กระทรวงยุติธรรม ระบุว่า เมื่อแผนสิทธิมนุษยชนแห่งชาติ ฉบับที่ ๓ ได้มีการประกาศใช้อย่างเป็นทางการแล้ว การดำเนินงานและประสานความร่วมมือกับทุกภาคส่วน เพื่อขับเคลื่อนภารกิจด้านสิทธิมนุษยชนในประเทศไทยอย่างมีเอกภาพ ต้องมีระบบบริหารจัดการที่ดี ทั้งเรื่องการจัดลำดับความสำคัญของภารกิจ ประเด็นสิทธิมนุษยชนที่จะดำเนินการในแต่ละปี การกำหนดหน่วยงานรับผิดชอบหลัก และการประสานการดำเนินงาน ทั้งในระดับภาพรวม ระดับพื้นที่ และสิทธิเฉพาะด้านที่สำคัญรวมทั้งการจัดทำแผนปฏิบัติการในระดับ กระทรวง กรม และหน่วยงานในระดับพื้นที่ ตลอดจนการวางระบบภารกิจติดตามและประเมินผลการดำเนินงานอย่างเป็นรูปธรรมและมีประสิทธิภาพ ซึ่งมีสาระสำคัญในแต่ละเรื่อง ดังนี้

### ๑. กรอบแนวคิดของการแปลงแผนสิทธิมนุษยชนสู่การปฏิบัติ

มีเจตนารมณ์ที่จะให้แผนเป็นเครื่องมือช่วยในการทำงานของหน่วยงานต่าง ๆ มากกว่าจะเป็นแผนที่คอยตรวจสอบหรือเพิ่มภาระการทำงาน เพื่อผลักดันให้หน่วยงานต่าง ๆ เห็นความสำคัญเรื่องสิทธิมนุษยชน ซึ่งมีความเกี่ยวข้องกับทุกหน่วยงานอยู่แล้วเพื่อเป็นการช่วยเสริมการทำงานตามภารกิจและนำมิติด้านสิทธิมนุษยชนในส่วนที่เกี่ยวข้องมาเพิ่มประสิทธิภาพในการทำงานให้ดียิ่งขึ้นด้วยการนำนโยบายด้านสิทธิมนุษยชนหรือกลุ่มเป้าหมายในส่วนที่เกี่ยวข้องกับภารกิจตนเอง ถ่ายทอดลงสู่แผนปฏิบัติราชการ แผนพัฒนาขององค์กร แล้วจัดทำโครงการ/กิจกรรมรองรับการดำเนินงานตามแผนสิทธิมนุษยชนแห่งชาติ โดยการใช้งบประมาณของหน่วยงานดำเนินการ

### ๒. บทบาทขององค์กรเครือข่ายทุกภาคส่วนและประชาชน

ความสำเร็จของแผนสิทธิมนุษยชนแห่งชาติฉบับที่ ๓ ต้องอาศัยความร่วมมือในลักษณะหุ้นส่วน (Partnership) กับองค์กรเครือข่ายทุกภาคส่วนทั้งภาคเอกชน และภาคประชาชน ในระดับชาติ ภูมิภาค หรือท้องถิ่น รวมถึงองค์กรระหว่างประเทศ เพื่อประสานความร่วมมือกันในการดำเนินงานทั้งการประสานงาน หรือขอรับการสนับสนุนงบประมาณมาดำเนินการ โดยจะกล่าวถึงบทบาทของทุกคนในสังคม ได้แก่ กลไกระดับชาติ กลไกระดับกระทรวงหรือหน่วยงานเทียบเท่า กลไกระดับภูมิภาคและท้องถิ่น สถาบันการศึกษาและสถาบันทางวิชาการ ภาคเอกชน ภาคประชาชน สื่อมวลชน และประชาชนทั่วไป

### ๓. การติดตามและประเมินผล

โดยกำหนดกรอบการดำเนินงานการติดตามและประเมินผลอยู่ ๒ ประการ คือ

๑. การพัฒนาระบบกลไกและการสร้างตัวชี้วัดความสำเร็จของการดำเนินงานและ
๒. การพัฒนาฐานข้อมูลและการเชื่อมโยงเครือข่ายประสานข้อมูลระหว่างหน่วยงานในทุกระดับ ตั้งแต่ระดับนโยบายไปจนถึงระดับพื้นที่ ทั้งการพัฒนาระบบฐานข้อมูลของหน่วยงานระดับต่าง ๆ และการเสริมสร้างเครือข่ายข้อมูลด้านสิทธิมนุษยชน

### ๔. องค์กรเครือข่ายทุกภาคส่วนที่จะนำแผนสิทธิมนุษยชนแห่งชาติไปสู่การปฏิบัติ

องค์กรเครือข่ายทุกภาคส่วน ได้แก่ ภาครัฐ ภาคเอกชน ภาคประชาชน สถาบันการศึกษาและสถาบันทางวิชาการ องค์กรศาล องค์กรอื่น และองค์กรอิสระพร้อมกันนี้ยังระบุผลที่คาดว่าจะได้รับในระดับประเทศว่า

๑. การส่งเสริมและคุ้มครองสิทธิมนุษยชนของประเทศไทย พัฒนาก้าวหน้าทัดเทียมระดับสากล จากการที่ประเทศไทยมีมาตรการ/เครื่องมือ/กลไกที่เป็นมาตรฐานกลางเพื่อสร้างหลักประกันที่ดีในการปฏิบัติตามพันธกรณีและข้อตกลงระหว่างประเทศด้านสิทธิมนุษยชน

๒. ประเทศไทยมีภาพลักษณ์ที่ดีและได้รับการยอมรับในเวทีระหว่างประเทศและประชาคมอาเซียน ในฐานะที่ประเทศไทยเป็นภาคีสมาชิกองค์การสหประชาชาติและประชาคมอาเซียน

#### ระดับสังคม

๑. สถานการณ์การละเมิดสิทธิในสังคมมีแนวโน้มเป็นไปในทางที่ลดลง
๒. หน่วยงานจากทุกภาคส่วน ร่วมมือกันป้องกันและคุ้มครองสิทธิมนุษยชนของประชาชน และช่วยลดปัญหาการละเมิดสิทธิมนุษยชนในสังคมไทย เนื่องจากสิทธิมนุษยชนเป็นเรื่องที่เกี่ยวข้องและเกี่ยวพันกับทุกหน่วยงานอยู่แล้ว เพียงแต่นำมิติด้านสิทธิมนุษยชนมาเพิ่มประสิทธิภาพการทำงานให้ดียิ่งขึ้น
๓. สังคมไทยเป็นสังคมที่ส่งเสริมสิทธิเสรีภาพและความเท่าเทียม โดยคำนึงถึงศักดิ์ศรีความเป็นมนุษย์เพื่อนำไปสู่สังคมสันติสุข

## ระดับประชาชน

ประชาชนมีความมั่นคงและมีความสุขในชีวิตจากการที่ประเทศไทยมีหลักประกันด้านสิทธิและเสรีภาพที่ทัดเทียมกับสิทธิมนุษยชนสากล

### ๑. เป้าหมายหลักของแผนสิทธิมนุษยชนแห่งชาติ ฉบับที่ ๓

“เป็นสังคมที่ส่งเสริม สิทธิ เสรีภาพ และความเท่าเทียม โดยคำนึงถึงศักดิ์ศรีความเป็นมนุษย์ เพื่อนำไปสู่สังคมสันติสุข”

### ๒. ทิศทางของแผนสิทธิมนุษยชนแห่งชาติ ฉบับที่ ๓

แผนสิทธิมนุษยชนแห่งชาติ ฉบับที่ ๓ ได้กำหนดนโยบายสิทธิมนุษยชนเป็น ๑๑ ด้าน และ ๑๕ กลุ่มเป้าหมายดังนี้

- ๑) แผนสิทธิมนุษยชนด้านสาธารณสุข
- ๒) แผนสิทธิมนุษยชนด้านการศึกษา
- ๓) แผนสิทธิมนุษยชนด้านเศรษฐกิจ
- ๔) แผนสิทธิมนุษยชนด้านทรัพยากรธรรมชาติและสิ่งแวดล้อม
- ๕) แผนสิทธิมนุษยชนด้านที่อยู่อาศัย
- ๖) แผนสิทธิมนุษยชนด้านวัฒนธรรมและศาสนา
- ๗) แผนสิทธิมนุษยชนด้านข้อมูล ข่าวสาร เทคโนโลยีสารสนเทศและการสื่อสาร
- ๘) แผนสิทธิมนุษยชนด้านการขนส่ง
- ๙) แผนสิทธิมนุษยชนด้านการเมืองการปกครอง
- ๑๐) แผนสิทธิมนุษยชนด้านกระบวนการยุติธรรม
- ๑๑) แผนสิทธิมนุษยชนด้านความมั่นคงทางสังคม ได้พิจารณากลุ่มเป้าหมายที่มีผลต่อความมั่นคงทางสังคม โดยพิจารณากลุ่มเป้าหมายที่มีความเปราะบางต่อประเด็นสิทธิมนุษยชน ในที่นี้ประกอบด้วย ๑๕ กลุ่มเป้าหมายดังนี้

- (๑) แผนสิทธิมนุษยชนของกลุ่มผู้ต้องหา/ผู้ต้องขัง
- (๒) แผนสิทธิมนุษยชนของกลุ่มผู้พ้นโทษ
- (๓) แผนสิทธิมนุษยชนของกลุ่มผู้ต้องหาคดียาเสพติดตามพระราชบัญญัติฟื้นฟูสมรรถภาพผู้ติดยาเสพติด พ.ศ. ๒๕๔๕/กลุ่มผู้ติดยาเสพติดและผู้ผ่านการบำบัดฟื้นฟูสมรรถภาพผู้ติดยาเสพติด
- (๔) แผนสิทธิมนุษยชนของกลุ่มเหยื่อ/ผู้เสียหาย
- (๕) แผนสิทธิมนุษยชนของกลุ่มผู้ติดเชื้อเอชไอวี/เอดส์
- (๖) แผนสิทธิมนุษยชนของกลุ่มผู้ใช้แรงงาน
- (๗) แผนสิทธิมนุษยชนของกลุ่มคนจน/ผู้ได้รับผลกระทบจากการพัฒนา
- (๘) แผนสิทธิมนุษยชนของกลุ่มเกษตรกร
- (๙) แผนสิทธิมนุษยชนของกลุ่มผู้สูงอายุ
- (๑๐) แผนสิทธิมนุษยชนของกลุ่มเด็กและเยาวชน
- (๑๑) แผนสิทธิมนุษยชนของกลุ่มสตรี
- (๑๒) แผนสิทธิมนุษยชนของกลุ่มคนพิการ
- (๑๓) แผนสิทธิมนุษยชนของกลุ่มผู้ไร้รัฐชาติพันธุ์ และกลุ่มผู้แสวงหาที่พักพิงหรือผู้หนีภัยผู้รับ
- (๑๔) แผนสิทธิมนุษยชนของกลุ่มที่รับผลกระทบจากสถานการณ์ความรุนแรง
- (๑๕) แผนสิทธิมนุษยชนของกลุ่มความหลากหลายทางเพศ/อัตลักษณ์ทางเพศ

โดยมีรายละเอียดดังนี้

### ๑) แผนสิทธิมนุษยชนด้านสาธารณสุข

เพื่อให้ประชาชนได้รับการบริการด้านสาธารณสุขที่มีคุณภาพและเข้าถึงอย่างเท่าเทียมตามสิทธิ โดยมีมาตรการการปฏิบัติ แบ่งออกเป็น (๑) การรับรู้สิทธิ โดยเป็นการสร้างความรู้ความเข้าใจสิทธิการรักษาพยาบาลที่พึงได้ของตนและให้ผู้ป่วยมีสิทธิได้รับรู้ข้อมูลการรักษาของตนเองอย่างเป็นรูปธรรม การจัดทำสื่อประชาสัมพันธ์เพื่อให้ความรู้แก่ประชาชน (๒) การเข้าถึงบริการสาธารณสุข โดยเป็นการกระจายทรัพยากรสาธารณสุขอย่างทั่วถึงและเป็นธรรม การพัฒนาระบบสาธารณสุขเคลื่อนที่ การพัฒนาช่องทางการบริการสำหรับกลุ่มเฉพาะ การพัฒนาระบบการชดเชยความเสียหายจากการหยุดงานเมื่อต้องเข้ารับการรักษาพยาบาล (๓) ความเท่าเทียมของคุณด้านบริการโดยเป็นการเพิ่มทางเลือกในการร่วมจ่ายสมทบของผู้ประกันในระบบหลักประกันสุขภาพด้านถ้วนหน้า การพัฒนาระบบการให้บริการสาธารณสุขอย่างบูรณาการ และระบบการส่งต่อผู้ป่วยในเขตพื้นที่ห่างไกลสู่โรงพยาบาลศูนย์ในพื้นที่ รวมถึงการบูรณาการระบบบริหารจัดการด้านการบริการทางการแพทย์ของ ๓ กองทุน ได้แก่ กองทุนประกันสังคม กองทุนหลักประกันสุขภาพแห่งชาติ และกองทุนสวัสดิการการรักษาพยาบาลข้าราชการ

### ๒) แผนสิทธิมนุษยชนด้านการศึกษา

เพื่อให้ประชาชนมีโอกาสในการศึกษาภาคบังคับที่มีคุณภาพอย่างทั่วถึง เท่าเทียมตามสิทธิ โดยมีมาตรการการปฏิบัติ ไม่ว่าจะเป็น การจัดทำแผนพัฒนาการศึกษาระยะยาวให้มีความต่อเนื่องในทุกรัฐบาล การผลักดันหน่วยงานที่รับผิดชอบในด้านการศึกษาให้มีบทบาทหลักในการสนับสนุนงบประมาณแก่สถานศึกษาในพื้นที่ การสนับสนุนโครงสร้างอาชีพของเด็กนักเรียน การส่งเสริมหลักสูตรทางการศึกษา โดยเน้นการมีส่วนร่วมจากทุกภาคส่วน การพัฒนาหลักสูตรและโครงสร้างทางการศึกษาที่สอดคล้องกับหลักสิทธิมนุษยชน บริบทของท้องถิ่น และเอื้อต่อสิทธิในการศึกษาของคนกลุ่มเฉพาะ และการเรียนรู้ตลอดชีวิต การจัดทำหลักสูตรด้านศิลปกรรม จริยธรรม การเคารพสิทธิผู้อื่น หน้าที่พลเมือง กฎหมายเบื้องต้น ทักษะชีวิต วัฒนธรรมไทยและท้องถิ่น และการมีสัมพันธที่ดีในครอบครัว ตลอดจนการบูรณาการภูมิปัญญาท้องถิ่นเข้าไปในกระบวนการพัฒนาหลักสูตรการศึกษาในแต่ละท้องถิ่น

### ๓) แผนสิทธิมนุษยชนด้านเศรษฐกิจ

เพื่อให้ประชาชนเข้าถึงการประกอบอาชีพและรายได้ที่เพียงพอตามสิทธิ โดยมีมาตรการการปฏิบัติ ไม่ว่าจะเป็น การสร้างความเท่าเทียมของนโยบาย เพื่อให้ประชาชนเข้าถึงการประกอบอาชีพและรายได้ที่เพียงพอตามสิทธิการมุ่งใช้ทรัพยากรของประเทศให้เกิดประสิทธิผลด้านสูงสุด โดยเฉพาะอย่างยิ่งทรัพยากรธรรมชาติ และส่งเสริมการออมและกลไกที่เอื้อต่อการประกอบอาชีพในชุมชนและธุรกิจขนาดเล็กอย่างเข้มแข็ง ตลอดจนการประสานงานระหว่างเครือข่ายทั้งในประเทศและระดับนานาชาติเพื่อรองรับการปรับตัวเข้าสู่ประชาคมเศรษฐกิจอาเซียน

### ๔) แผนสิทธิมนุษยชนด้านทรัพยากรธรรมชาติและสิ่งแวดล้อม

เพื่อส่งเสริมให้ประชาชนอยู่ในสิ่งแวดล้อมที่ดี และได้รับรู้ มีความตระหนักเรื่องสิทธิในการมีชีวิตอยู่ในสิ่งแวดล้อมที่ดีและสิทธิในการมีส่วนร่วมในการอนุรักษ์และมีความเท่าเทียมในการใช้ประโยชน์ทรัพยากรธรรมชาติโดยมีมาตรการการปฏิบัติ ไม่ว่าจะเป็น เน้นการป้องกันปัญหาสิ่งแวดล้อมแทนการชดเชยผลกระทบที่เกิดขึ้นจากสิ่งแวดล้อม การส่งเสริมให้เกษตรกรมีการใช้สารเคมีที่ปลอดภัยและเหมาะสม และมุ่งจัดระเบียบพื้นที่เพาะปลูกให้เหมาะสมกับศักยภาพด้านของพื้นที่ การส่งเสริมการคัดแยกขยะและบำบัดน้ำเสียเพื่อรักษาสิ่งแวดล้อม การเร่งรัดการบังคับใช้กฎหมายด้านสิ่งแวดล้อมและการอนุรักษ์และจัดสรรทรัพยากรธรรมชาติอย่างจริงจัง เป็นธรรม ไม่เลือกปฏิบัติ และปรับปรุงบทลงโทษให้เหมาะสมกับสถานการณ์ปัจจุบัน การออกกฎหมายที่สอดคล้องกับสถานการณ์ความเป็นจริง ตลอดจนเร่งรัดมาตรการช่วยเหลือและชดเชยประชาชนที่ได้รับผลกระทบจากภัยพิบัติอย่างรวดเร็ว เหมาะสม และเป็นธรรม การส่งเสริมบทบาท

ขององค์กรปกครองส่วนท้องถิ่นและชุมชนในการประเมินผลกระทบทางสิ่งแวดล้อมที่เกิดขึ้นอย่างมีส่วนร่วม รวมทั้งเร่งรัดการออกข้อบัญญัติท้องถิ่นด้านการอนุรักษ์และบำรุงรักษาทรัพยากรธรรมชาติและสิ่งแวดล้อม การปลูกจิตสำนึกของประชาชนให้ตระหนักถึงความสำคัญของทรัพยากรธรรมชาติและสิ่งแวดล้อม และการใช้มาตรการจูงใจผู้ประกอบการที่ดำเนินกิจการอย่างมีสำนึกต่อทรัพยากรธรรมชาติและสิ่งแวดล้อม

#### ๕) แผนสิทธิมนุษยชนด้านที่อยู่อาศัย

เพื่อให้ประชาชนมีที่อยู่อาศัย และทรัพยากรน้ำที่จำเป็นในการดำรงชีวิตที่พอเพียงและปลอดภัย โดยมีมาตรการการปฏิบัติ ไม่ว่าจะเป็น การลดอุปสงค์การอพยพย้ายถิ่นฐานเข้าสู่เขตเมือง การขยายอุปทานของพื้นที่อยู่อาศัยในเขตเมือง การจัดรูปแบบการวางผังเมืองที่เป็นระบบและมีประสิทธิภาพ การพัฒนาระบบสาธารณูปโภครองรับการเจริญเติบโตอย่างเท่าเทียมกันในทุกภูมิภาค และการคุ้มครองสิทธิการจัดซื้อที่อยู่อาศัยของประชาชน

#### ๖) แผนสิทธิมนุษยชนด้านวัฒนธรรมและศาสนา

เพื่อสร้างความเข้าใจอันดีระหว่างชาติพันธุ์ รวมถึงให้มีอิสระในการนับถือศาสนาและการปฏิบัติพิธีกรรมและการแสดงออกเกี่ยวกับความเชื่อทางด้านศาสนาและวัฒนธรรม โดยมีมาตรการการปฏิบัติ ไม่ว่าจะเป็น การส่งเสริมแนวคิดและนโยบายการยอมรับความหลากหลายของวัฒนธรรม การส่งเสริมให้ผู้ประกอบการด้านสื่อผลิตสื่อและนำเสนออย่างสร้างสรรค์ รวมถึงมีสำนึกรับผิดชอบต่อสังคม การส่งเสริมการเรียนรู้ด้านวัฒนธรรมไทยตั้งแต่สถาบันครอบครัวและโรงเรียน การสร้างความตระหนักในเอกลักษณ์ความเป็นไทย และทำนุบำรุงวัฒนธรรมที่เป็นอยู่ การส่งเสริมให้รัฐผลักดันมาตรการที่ช่วยฟื้นฟูและคงความเป็นวัฒนธรรมท้องถิ่นและให้ชุมชนมีส่วนร่วมในการกำหนดทิศทางด้านวัฒนธรรมของตนเอง และส่งเสริมวัฒนธรรมอันดีของไทยในการสร้างเสริมความสัมพันธ์ระหว่างบุคคลในครอบครัวการจัดมาตรการการกับดูแลคำสนับบุคคล คำสนธิธรรม และคำสนวัตฤ การกำหนดมาตรการเสริมสร้างวัฒนธรรม รวมทั้งมีกระบวนการปลูกฝังและกล่อมเกล้าหลักคิดทางศาสนาให้แก่เด็กและเยาวชนอย่างต่อเนื่องและสม่ำเสมอ

#### ๗) แผนสิทธิมนุษยชนด้านข้อมูล ข่าวสาร เทคโนโลยีสารสนเทศและการสื่อสาร

เพื่อให้ประชาชนเข้าถึงเทคโนโลยีสารสนเทศและการสื่อสาร รวมทั้งข้อมูล ข่าวสารภาครัฐอย่างทั่วถึงโดยมีมาตรการการปฏิบัติ ไม่ว่าจะเป็น การบริหารจัดการและสร้างกลไกในการดูแลการนำเสนอข่าวที่มีเนื้อหาอ่อนไหวและกระทบสิทธิของผู้ที่เกี่ยวข้อง การจัดให้มีการเผยแพร่อย่างทั่วถึงและชัดเจนเกี่ยวกับขอบเขตสิทธิมนุษยชนในด้านการสื่อสารและเทคโนโลยีสารสนเทศ การจัดให้มีระบบบริหารจัดการและสร้างกลไกในการดูแลตรวจสอบขอบเขตและจรรยาบรรณของสื่อ การจัดระบบข้อมูลข่าวสารของทางราชการอย่างรวมศูนย์ การส่งเสริมการเข้าถึงด้านการสื่อสารและเทคโนโลยีให้ครอบคลุมทุกพื้นที่ทุกกลุ่ม การส่งเสริมการอบรมความรู้ด้านเทคโนโลยีสารสนเทศแก่ทุกกลุ่มเป้าหมายโดยเฉพาะอย่างยิ่งกลุ่มผู้สูงอายุ คนพิการ และการเพิ่มโอกาสให้มีการแข่งขันในการประกอบการด้านเทคโนโลยีสารสนเทศและการสื่อสาร

#### ๘) แผนสิทธิมนุษยชนด้านการขนส่ง

เพื่อให้ประชาชนได้รับบริการการขนส่งอย่างทั่วถึง มีมาตรฐาน และปลอดภัย รวมทั้งได้รับการฟื้นฟูเยียวยา ผลกระทบจากการใช้บริการด้านการขนส่งและจราจร และการชดเชยผลกระทบหรือถูกรอนสิทธิจากการดำเนินโครงการด้านการขนส่งและจราจรอย่างเหมาะสมและเป็นธรรม โดยมีมาตรการการปฏิบัติ ไม่ว่าจะเป็น การจัดด้านแวดล้อมและจัดให้มีอุปกรณ์ สิ่งอำนวยความสะดวก หรือบริการในอาคารสถานที่ ยานพาหนะ และบริการขนส่ง การสร้างโอกาสในการเข้าถึงบริการพื้นที่ ฐานและบริการทางสังคมของรัฐอย่างเท่าเทียมและกระจายความเจริญไปสู่ภูมิภาค การดำเนินการฟื้นฟู เยียวยาผู้ที่ได้รับผลกระทบ

จากการใช้บริการด้านการขนส่งและจราจร และการชดเชยผู้ที่ได้รับผลกระทบหรือถูกรอนสิทธิจากการดำเนินโครงการด้านการขนส่งและจราจรอย่างเหมาะสม และเป็นธรรมการเสริมสร้างโอกาสการเข้าถึงการร้องเรียนเพื่อให้ประชาชนผู้ใช้บริการด้านการขนส่งและจราจรได้รับบริการอย่างมีประสิทธิภาพ การส่งเสริมให้ประชาชนได้รับทราบข้อมูลข่าวสารและสามารถแสดงความคิดเห็นต่อการดำเนินโครงการด้านการขนส่งและจราจรที่อาจก่อให้เกิดผลกระทบต่อชุมชนและประชาชน

#### ๙) แผนสิทธิมนุษยชนด้านการเมืองการปกครอง

เพื่อให้ประชาชนได้รับการคุ้มครองสิทธิและเสรีภาพในการแสดงความคิดเห็นและการแสดงออกทางการเมือง รวมทั้งการได้รับประโยชน์จากการปฏิบัติหน้าที่ของราชการและการเมืองที่ดีมีจรรยาบรรณโดยมีมาตรการการปฏิบัติ ไม่ว่าจะเป็น การส่งเสริมการพัฒนาการเมืองให้เป็นไปตามระบอบประชาธิปไตยในทุกระดับ ส่งเสริมการสร้างความรู้ ความเข้าใจ และจิตสำนึกให้ประชาชน เจ้าหน้าที่ของรัฐ นักการเมือง และทุกภาคส่วนรู้ถึงสิทธิและหน้าที่ของตนเองและจรรยาบรรณผ่านสื่อต่าง ๆ และสถาบันทางสังคม การส่งเสริมการใช้มาตรการตรวจสอบผู้ดำรงตำแหน่งทางการเมืองและผู้บริหารหน่วยงานราชการ และทุกภาคส่วน การส่งเสริมให้ภาครัฐมีการนำประมวลจริยธรรมมาใช้ในภาครัฐอย่างจริงจัง การส่งเสริมมาตรการแก้ไขปัญหาความไม่เท่าเทียมกันและความเหลื่อมล้ำในสังคมอย่างต่อเนื่อง การส่งเสริมมาตรการอย่างต่อเนื่องเพื่อแก้ไขสถานการณ์ความไม่สงบในจังหวัดชายแดนภาคใต้ และประกันว่าทุกฝ่ายจะได้รับความยุติธรรม การปกป้องคุ้มครองเสรีภาพประชาชนที่อาจถูกละเมิดในการเข้ามามีส่วนร่วมทางการเมืองอย่างสงบรวมทั้งเปิดช่องทางให้ประชาชนสามารถมีส่วนร่วมทางการเมืองได้สะดวกขึ้น และการกำหนดมาตรการที่มีประสิทธิภาพให้ประชาชนมีอำนาจในการตรวจสอบการใช้อำนาจของภาครัฐและนักการเมืองอย่างเป็นรูปธรรม และป้องกันปัญหาคอร์รัปชันในทุกระดับ

#### ๑๐) แผนสิทธิมนุษยชนด้านกระบวนการยุติธรรม

เพื่อให้ประชาชนได้รับการคุ้มครองทางกฎหมายและกระบวนการยุติธรรมอย่างรวดเร็ว เป็นธรรมและเท่าเทียมกัน โดยไม่มีการเลือกปฏิบัติ โดยมีมาตรการการปฏิบัติ ไม่ว่าจะเป็น การเปลี่ยนแปลงโทษประหารชีวิตให้เข้าสู่การพิจารณาของรัฐสภาเป็นโทษจำคุกตลอดชีวิตเพื่อสานต่อวัตถุประสงค์ของการยกระดับกฎหมายที่เกี่ยวข้องกับสิทธิมนุษยชนภายในประเทศให้เป็นมาตรฐานสากล การส่งเสริมความรู้และการเข้าถึงสิทธิด้านกระบวนการยุติธรรมของประชาชน การพัฒนาหลักจริยธรรมนิติธรรม และหลักธรรมาภิบาล ในการบริหารและการทำงานของบุคลากรด้านกระบวนการยุติธรรม การสร้างมาตรการเร่งรัดการดำเนินคดีและการปฏิบัติตามคำสั่งศาลให้สิ้นสุดโดยเร็วการผลักดันให้ภาคประชาชนมีส่วนร่วมในการตรวจสอบ การแจ้งเบาะแสการประพฤติมิชอบของเจ้าหน้าที่ การส่งเสริมหลักประกันให้มีการสอบสวนอย่างเต็มที่ในทุกข้อกล่าวหาที่เกี่ยวกับการกระทำโดยมิชอบโดยเจ้าหน้าที่และนำผู้กระทำผิดมาลงโทษ การสร้างความโปร่งใสระหว่างทุกชนชั้นในสังคมรวมถึงภาคส่วนต่างๆ การสอบสวนข้อกล่าวหาการละเมิดสิทธิมนุษยชนโดยทุกฝ่ายในจังหวัดชายแดนภาคใต้ของไทย และดำเนินการทันทีเพื่อปรับปรุงสถานการณ์ในภาคใต้ของไทยเพื่อนำไปสู่การยกเลิกการใช้กฎหมายพิเศษด้านความมั่นคง การส่งเสริมมาตรการอย่างต่อเนื่องเพื่อแก้ไขสถานการณ์การค้ำมนุษย์ การกำหนดค่านิยมของ “การทรมาน” ในประมวลกฎหมายอาญา รวมทั้งการออกกฎหมายให้การทรมานเป็นความผิดอาญา และแก้ไขกฎหมายที่เกี่ยวข้องทั้งหมดเพื่อให้สอดคล้องกับพันธกรณีภายใต้อนุสัญญาว่าด้วยการต่อต้านการทรมานฯ การศึกษาความเป็นไปได้ในการให้สัตยาบันอนุสัญญาว่าด้วยการคุ้มครองบุคคลทุกคนจากการหายสาบสูญโดยถูกบังคับ และอนุสัญญาสหประชาชาติว่าด้วยการต่อต้านอาชญากรรมข้ามชาติที่จัดตั้งในลักษณะองค์กร การส่งเสริมกระบวนการยุติธรรมทางเลือก และมาตรการการลงโทษในรูปแบบอื่น นอกเหนือจากการลงโทษและให้ความสำคัญกับการคุ้มครองพิทักษ์สิทธิผู้เสียหายให้เข้าถึงกระบวนการ

ยุติธรรม การสร้างระบบกลไก กระบวนการจำแนกประเภท กระบวนการบำบัด แก้ไขฟื้นฟู กระบวนการติดตามเด็กและเยาวชนหลังปล่อย การสร้างระบบกลไกเชื่อมโยงส่งต่อเพื่อประสานงานกับหน่วยงานต่างๆ ที่เกี่ยวข้อง เพื่อให้ได้รับการบริการทางกระบวนการยุติธรรมอย่างเป็นระบบ การจัดเงินงบกลาง รายการเงินสำรองจ่าย เพื่อกรณีฉุกเฉินจำเป็นเพื่อขอค่าใช้จ่ายให้กับกรณีที่ขณะคดีในคดีที่ศาลมีคำสั่งให้หน่วยงานทางปกครองขอค่าใช้จ่ายได้โดยตรง การเปลี่ยนแปลงการทางงานของหน่วยงานยุติธรรมที่เน้นการมีส่วนร่วมจากประชาชนอย่างแท้จริง

#### ๑๑) แผนสิทธิมนุษยชนด้านความมั่นคงทางสังคม

เพื่อส่งเสริม คัดกรองให้ประชาชนทุกกลุ่มโดยเฉพาะกลุ่มเสี่ยง (ด้อยโอกาส) ต่อการถูกละเมิดสิทธิมนุษยชนในสังคม ได้รับการคุ้มครองอย่างเท่าเทียมกัน โดยไม่มีการเลือกปฏิบัติ และสามารถดำรงชีวิตในสังคมได้อย่างมีศักดิ์ศรี โดยพิจารณาจากเป้าหมายที่มีผลต่อความมั่นคงทางสังคม และมีความเปราะบางต่อประเด็นสิทธิมนุษยชน ๑๕ กลุ่ม ซึ่งแผนสิทธิมนุษยชนของแต่ละกลุ่ม ดังนี้

##### (๑) แผนสิทธิมนุษยชนของกลุ่มผู้ต้องหา/ผู้ต้องขัง

โดยมีมาตรการการปฏิบัติ ไม่ว่าจะเป็น การแก้ไขปัญหาด้านเรือนจำและสถานที่ควบคุมดูแล รวมถึงขยายสาธารณูปโภคต่างๆ ที่จำเป็น การส่งเสริมการมีทนายให้ความช่วยเหลือแก่จำเลย ทั้งคดีแพ่งและคดีอาญา การพัฒนาระบบการประเมินคัดกรอง จำแนก และส่งต่อเด็กและเยาวชนในกระบวนการยุติธรรม รวมทั้งพัฒนาระบบการบำบัด แก้ไข ฟื้นฟูเด็กและเยาวชน การส่งเสริมการปฏิบัติต่อผู้ต้องหาหรือจำเลยทั้งในด้านการแถลงข่าวต่อสื่อมวลชนและการทำแผนประทุษกรรมประกอบการรับสารด้านโดยคำนึงถึงหลักสิทธิมนุษยชน รวมถึงการแสวงหาแนวทางหรือเครื่องมืออื่น ๆ ในการติดตามควบคุมผู้ต้องหาหรือจำเลย การส่งเสริมการปฏิรูประบบการปฏิบัติต่อเด็กและสตรีในกระบวนการยุติธรรมอย่างเหมาะสม การพัฒนาระบบการลงโทษทางเลือก การปรับปรุงแก้ไขพระราชบัญญัติราชทัณฑ์ พ.ศ. ๒๕๗๙ ให้สอดคล้องกับข้อกำหนดมาตรฐานขั้นต่ำสำหรับปฏิบัติต่อผู้ต้องขังขององค์การสหประชาชาติและมาตรฐานสิทธิมนุษยชนสากลอื่นๆ การเผยแพร่ความเข้าใจด้านสิทธิมนุษยชนและศักดิ์ศรีความเป็นมนุษย์ให้กับบุคลากรในหน่วยงานที่เกี่ยวข้อง การสร้างหลักประกันและแนวปฏิบัติเรื่องอนามยเจริญพันธุ์ของผู้ต้องขังให้คำนึงถึงปัญหาและความต้องการที่จำเพาะเจาะจงทั้งหญิงและชาย การให้ผู้ต้องขังได้เข้ารับการรักษาพยาบาลเท่าเทียมกับบุคคลทั่วไป การส่งเสริมให้มีการพัฒนาจิตใจทางด้านธรรมาภิบาลวิถีศาสนาแก่ผู้ต้องขัง ให้องค์กรทางศาสนา

##### (๒) แผนสิทธิมนุษยชนของกลุ่มผู้พ้นโทษ

โดยมีมาตรการการปฏิบัติ ไม่ว่าจะเป็น การส่งเสริมมาตรการให้ความช่วยเหลือ คัดกรองแก่ผู้พ้นโทษ การจัดตั้งศูนย์สงเคราะห์ผู้พ้นโทษ การส่งเสริมการศึกษา การอบรมฝึกหัดวิชาชีพ และการจัดหางานแก่ผู้พ้นโทษการกำหนดให้มีมาตรการทางกฎหมายเพื่อรองรับการปฏิบัติต่อผู้พ้นโทษ รวมทั้งกำหนดอำนาจหน้าที่ของหน่วยงานที่เกี่ยวข้องเพื่อให้ความคุ้มครองสวัสดิการผู้พ้นโทษ ตลอดจนการป้องกันมิให้ผู้พ้นโทษหวนกลับมากระทำความผิดซ้ำอีกการจัดทำระบบการแจ้งเตือนเกี่ยวกับผู้พ้นโทษ เพื่อการติดตามหลังปล่อย การจัดให้มีมาตรการรองรับการเข้าถึงสวัสดิการและความช่วยเหลือของผู้พ้นโทษ การส่งเสริมการมีส่วนร่วมองค์กรปกครองส่วนท้องถิ่นในการฟื้นฟู ติดตามและประเมินผลผู้พ้นโทษ

**(ก) แผนสิทธิมนุษยชนของกลุ่มผู้ต้องหาคดียาเสพติดตามพระราชบัญญัติฟื้นฟูสมรรถภาพ**

ผู้ติดยาเสพติด พ.ศ. ๒๕๔๕ / กลุ่มผู้ติดยาเสพติดและผู้ผ่านการบำบัดฟื้นฟูสมรรถภาพผู้ติดยาเสพติดโดยมีมาตรการการปฏิบัติ ไม่ว่าจะเป็น การมีมาตรการด้านการฝึกอาชีพ การติดตามสอดส่องดูแลในกลุ่มผู้ด้อยโอกาสที่ผ่านการบำบัดยาเสพติด การเสริมสร้างระบบการสงเคราะห์หลังปล่อยที่มีประสิทธิภาพ การจัดทำระบบการติดตามหลังปล่อย การจัดทำให้มีสถานตรวจพิสูจน์ผู้เสพยาเสพติดที่ถูกจับกุมตัวและอยู่ระหว่างรอการตรวจพิสูจน์และมีการแยกผู้ต้องหาคดียาเสพติดออกจากผู้ต้องหาทั่วไป

**(ข) แผนสิทธิมนุษยชนของกลุ่มเหยื่อ/ผู้เสียหายโดยมีมาตรการการปฏิบัติ**

ไม่ว่าจะเป็น การพัฒนาไกล่เกลี่ยช่วยเหลือเยียวยาเหยื่อ ผู้เสียหายจากอาชญากรรมที่มีประสิทธิภาพด้านและรอบด้าน การส่งเสริมหลักประกันสิทธิของผู้เสียหายและครอบครัวในการเข้าถึงความยุติธรรมและการเยียวยาทางกฎหมายที่มีประสิทธิภาพ การจัดทำให้มีมาตรการในการคุ้มครองประชาชนจากการหายสาบสูญโดยถูกบังคับ การคุ้มครองและช่วยเหลือเหยื่อของการค้ามนุษย์ เหยื่ออาชญากรรม

**(ค) แผนสิทธิมนุษยชนของกลุ่มผู้ติดเชื้อเอชไอวี/เอดส์**

โดยมีมาตรการการปฏิบัติ ไม่ว่าจะเป็น การส่งเสริมโครงการสร้างความเข้าใจที่มีต่อผู้ติดเชื้อเอชไอวี/เอดส์ เพื่อลดการตีตราและเลือกปฏิบัติ การส่งเสริมสวัสดิการทางสังคม การส่งเสริมการเข้าถึงยาและการรักษาของผู้ติดเชื้อเอชไอวี/เอดส์ การใช้มาตรการจูงใจหรือพิจารณากำหนดกฎหมายลงโทษเพื่อป้องกันการเลือกปฏิบัติอย่างไม่เป็นธรรมต่อกลุ่มผู้ติดเชื้อเอชไอวี/เอดส์ จากนายจ้างสถานประกอบการ และสถานศึกษา การแก้กฎหมายหรือพระราชบัญญัติที่กำหนดข้อห้ามการรับเข้าทำงาน การจัดทำให้มีมาตรการบังคับให้เจ้าหน้าที่ที่เกี่ยวข้องรักษาความลับของผู้ติดเชื้อเอชไอวี/เอดส์ การให้หน่วยงานที่เกี่ยวข้องทำงานควบคู่กับแผนยุทธศาสตร์เอดส์ชาติ (พ.ศ. ๒๕๕๕ - ๒๕๕๙) ซึ่งดูการงานลดอัตราการติดเชื้อเอชไอวีรายใหม่ ลดการตายจากเอดส์ และไม่มีการตีตราจากประเด็นเอชไอวี/เอดส์ การส่งเสริมมาตรการป้องกันการติดเชื้อเอชไอวี/เอดส์ การสร้างความเป็นเอกฉันท์ กรณีการให้บริการผู้ติดเชื้อเอชไอวี/เอดส์ให้เกิดความสะดวก รวดเร็วในการรับบริการและเป็นไปตามมาตรฐานเดียวกันทั้ง ๓ กองทุน (กองทุนประกันสังคมกองทุนหลักประกันสุขภาพแห่งชาติ และกองทุนสวัสดิการการรักษาพยาบาลข้าราชการ)

**(ง) แผนสิทธิมนุษยชนของกลุ่มผู้ใช้แรงงาน**

โดยมีมาตรการการปฏิบัติ ไม่ว่าจะเป็น การกำกับให้มีการบังคับใช้กฎหมายคุ้มครองแรงงานที่เกี่ยวข้องตามพระราชบัญญัติคุ้มครองแรงงาน พ.ศ. ๒๕๔๑ การส่งเสริมคุ้มครองให้ผู้ใช้แรงงานได้รับความปลอดภัยอาชีวอนามัยและสภาวะแวดล้อมการทำงานที่ดี การส่งเสริมสิทธิของแรงงานที่ได้รับการคุ้มครองตามกฎหมายแรงงานสัมพันธ์การส่งเสริมและคุ้มครองสิทธิของผู้รับงานไปทำที่บ้านให้ได้รับความคุ้มครองตามพระราชบัญญัติผู้รับงานไปทำที่บ้าน พ.ศ. ๒๕๕๓ การส่งเสริมสิทธิการประกันสังคม การเสริมสร้างความเข้มแข็งของการบังคับใช้กฎหมายเกี่ยวกับการคุ้มครองแรงงานโยกย้ายถิ่นฐาน

**(จ) แผนสิทธิมนุษยชนของกลุ่มคนจน/ผู้ได้รับผลกระทบจากการพัฒนา**

โดยมีมาตรการการปฏิบัติ ไม่ว่าจะเป็น การเร่งแก้ไขปัญหาที่โครงสร้างพื้นฐานเพื่อให้ประชาชนได้รับสิทธิในการพัฒนาอย่างเสมอภาค การส่งเสริมศักยภาพด้านการมีส่วนร่วมในการพัฒนาและการจัดการตนเองของชุมชนท้องถิ่น การให้บริการพื้นฐานที่จำเป็นสำหรับการดำรงชีพของคนจน การส่งเสริมและพัฒนาอาชีพ ความเป็นอยู่และด้านแวดล้อมภายในชุมชนของคนจนเมือง ให้สามารถดำรงชีวิตอยู่ได้อย่างเหมาะสมและสามารถช่วยเหลือตนเองได้ การแก้ไขปัญหาโครงสร้างขั้นพื้นฐานของความไม่เท่าเทียมในการเข้าถึงโอกาสและบริการต่างๆ ของคนยากจนและคนชายขอบ การส่งเสริมมาตรการอย่างต่อเนื่องในการปรับใช้แผนยุทธศาสตร์และแผนพัฒนาเศรษฐกิจและสังคมแห่งชาติ

### (๘) แผนสิทธิมนุษยชนของกลุ่มเกษตรกร

โดยมีมาตรการการปฏิบัติ ไม่ว่าจะเป็น การให้เกษตรกรมีสิทธิเข้าถึงทรัพยากรที่ดิน การสร้างความรู้ความเข้าใจเกี่ยวกับสิทธิมนุษยชน เกษตรกร ทั้งสิทธิของตนเองและการคำนึงถึงผลกระทบต่อสิทธิของผู้อื่นที่เกิดจากการใช้สารเคมี การพัฒนาศักยภาพด้านของเกษตรกรทั้งด้านเทคนิค การเงินและการจัดการ การตลาด การแปรรูปการส่งเสริมการรวมกลุ่มเกษตรกรให้เป็นสหกรณ์ให้มีความเข้มแข็ง การสนับสนุนการกระจายสิทธิถือครองในที่ดินทำกินการเพิ่มประสิทธิภาพด้านการบริหารทรัพยากรแหล่งน้ำให้ครอบคลุมพื้นที่เกษตร การสร้างความเป็นธรรม และมีระบบการคุ้มครองสิทธิในระบบเกษตรพันธะสัญญา การส่งเสริมสิทธิเกษตรกร ทั้งสิทธิกฎหมายทรัพยากรที่ดิน สิทธิการได้รับการชดเชยความเสียหายจากภัยธรรมชาติ

### (๙) แผนสิทธิมนุษยชนของกลุ่มผู้สูงอายุ

โดยมีมาตรการการปฏิบัติ ไม่ว่าจะเป็น การเพิ่มศักยภาพของผู้สูงอายุที่แข็งแรงและสุขด้านดีให้ได้รับการศึกษาและการเรียนรู้ตลอดชีวิต การส่งเสริมการพัฒนาด้านการยกระดับคุณภาพชีวิตของผู้สูงอายุ โดยการพัฒนาศักยภาพด้านทั้งด้านการศึกษาและการเรียนรู้ตลอดชีวิต ด้านการแพทย์ สาธารณสุขด้านวิทยาศาสตร์และเทคโนโลยี ด้านการจัดหางานที่เหมาะสมตามสัดและความต้องการ การปรับบทบาทกองทุนผู้สูงอายุให้มีศักยภาพในการดูแลผู้สูงอายุเพิ่มขึ้น การส่งเสริมความพร้อมของประเทศและประชากรให้เข้าสู่สังคมผู้สูงอายุอย่างมีประสิทธิภาพด้านการส่งเสริมการดูแลระยะยาวและพัฒนาระบบการดูแลผู้สูงอายุที่ด้อยโอกาสช่วยเหลือตนเองไม่ได้ การกำหนดนโยบายการเงินและการคลังของประเทศให้พร้อมรับการเข้าสู่สังคมผู้สูงอายุ และเอื้อต่อการพัฒนาหลักประกันทางเศรษฐกิจให้กับผู้สูงอายุอย่างเพียงพอ รวมถึงการจัดส้วมแวดล้อม และจัดให้มีอุปกรณ์ สิ่งอำนวยความสะดวก หรือบริการในอาคาร สถานที่ ยานพาหนะ และบริการขนส่ง

### (๑๐) แผนสิทธิมนุษยชนของกลุ่มเด็กและเยาวชน

โดยมีมาตรการการปฏิบัติ ไม่ว่าจะเป็น การบูรณาการนโยบายที่เกี่ยวข้องกับการสร้างความมั่นคงในชีวิตของเด็กในพื้นที่สามจังหวัดชายแดนภาคใต้ การควบคุมส้วมด้านแวดล้อมสถานศึกษาให้เหมาะสมกับการศึกษาและการเรียนรู้และปลอดภัยจากส้วมด้านแวดล้อมที่ไม่เหมาะสม การจัดให้มีมาตรการบังคับทางแรงงานที่เอื้อต่อการส่งเสริมความสัมพันธ์ระหว่างสมาชิกในครอบครัว การพัฒนาความรู้ของเด็กเกี่ยวกับสิทธิที่พึงได้รับในการทำงานรวมทั้ง การส่งเสริมให้เด็กและเยาวชนตระหนักถึงหน้าที่ในฐานะพลเมืองควบคู่กับสิทธิที่พึงได้รับการเร่งพัฒนาระบบการวัดผลการศึกษามีคุณภาพ การเร่งรัดมาตรการในเชิงป้องกันที่เกี่ยวข้องกับกลุ่มเด็กที่ต้องได้รับการคุ้มครองเป็นพิเศษการคุ้มครองและส่งเสริมสิทธิในการเข้าถึงข้อมูลความรู้เรื่องเพศ และการคุ้มครองสิทธิในการศึกษาของกลุ่มเด็กที่ถูกระบุว่ามีปัญหาพฤติกรรม และส่งเสริมการเข้าถึงสิทธิการใช้ระบบขนส่งสาธารณะ

### (๑๑) แผนสิทธิมนุษยชนของกลุ่มสตรี

โดยมีมาตรการการปฏิบัติ ไม่ว่าจะเป็น การส่งเสริมบทบาทของชุมชนในระดับพื้นที่ในการแจ้งเบาะแสเพื่อปราบปรามการค้ามนุษย์ การส่งเสริมการใช้ประโยชน์จากกองทุนพัฒนาบทบาทสตรีในการจัดสวัสดิการสังคมขั้นพื้นฐานแก่สตรีที่ตกเป็นเหยื่อของการค้ามนุษย์และถูกกระทำความรุนแรงในครอบครัว การปรับเปลี่ยนทัศนคติ ความนิยมดั้งเดิมของสังคมที่มีต่อปัญหาความรุนแรงในครอบครัว การพัฒนาระบบกลไกการดำเนินงานช่วยเหลือด้านสังคมและกระบวนการยุติธรรมอย่างครบวงจร เพื่อรองรับผู้ประสบปัญหาความรุนแรงในครอบครัวและความรุนแรงทางเพศ การเร่งรัดพัฒนาเศรษฐกิจในพื้นที่ชนบทและพื้นที่ประสบปัญหาความยากจนอย่างรุนแรง การส่งเสริมการสร้างความสัมพันธ์ที่ดีในครอบครัว และการ

เสริมสร้างความรู้เกี่ยวกับสิทธิสตรีอย่างทั่วถึงทุกกลุ่มเป้าหมาย รวมทั้งรณรงค์ส่งเสริมความรู้ความเข้าใจเกี่ยวกับพระราชบัญญัติคุ้มครองผู้ถูกกระทำด้วยความรุนแรงในครอบครัว พ.ศ. ๒๕๕๐

#### (๑๒) แผนสิทธิมนุษยชนของกลุ่มคนพิการ

โดยมีมาตรการการปฏิบัติ ไม่ว่าจะเป็น การบังคับใช้กฎหมายหรือการดำเนินการจัดหาเครื่องอำนวยความสะดวกคนพิการอย่างเหมาะสมและตรงตามความต้องการของแต่ละบุคคลแก่คนพิการในสถานที่ราชการและสถานที่สาธารณะ การเร่งพัฒนาการเข้าถึงการศึกษาในระบบของคนพิการ ทั้งในด้านเครื่องอำนวยความสะดวกหลักสูตรการเรียนการสอน และการสร้างแรงจูงใจในการศึกษา การส่งเสริมศักยภาพด้านและบทบาทของคนพิการและองค์กรคนพิการในการมีส่วนร่วมทางการเมืองและการตัดสินใจเชิงนโยบาย การส่งเสริมการพัฒนาวิทยาศาสตร์และเทคโนโลยี รวมถึงการวิจัยเพื่อยกระดับคุณภาพชีวิตของคนพิการ การสร้างความตระหนักและส่งเสริมทัศนคติที่ดีต่อคนพิการในสังคม การควบคุมให้มีการบังคับใช้กฎหมายแรงงานที่เกี่ยวข้องกับคนพิการอย่างจริงจัง การจัดทำทะเบียนคนพิการ การสร้างระบบเชื่อมโยงการรักษา ดูแล ป้องกัน และแก้ไขปัญหาของคนพิการ การจัดสถานแวดล้อมและจัดให้มีอุปกรณ์สิ่งอำนวยความสะดวกหรือบริการในอาคาร สถานที่ ยานพาหนะ และบริการขนส่ง เพื่อให้คนพิการสามารถเข้าถึงและใช้ประโยชน์ได้ รวมทั้งได้รับสิทธิประโยชน์พิเศษต่าง ๆ จากการบริการขนส่งสาธารณะ การขจัดการเลือกปฏิบัติต่อคนพิการทุกรูปแบบ

#### (๑๓) แผนสิทธิมนุษยชนของกลุ่มผู้ไร้รัฐ ชาติพันธุ์ และกลุ่มผู้แสวงหาที่พักพิงหรือผู้หนีภัยการสู้รบ

โดยมีมาตรการการปฏิบัติ ไม่ว่าจะเป็น การเร่งสร้างความชัดเจนเกี่ยวกับนโยบายของรัฐและกฎหมายที่เกี่ยวข้องในการปฏิบัติ การส่งเสริมมาตรการอย่างต่อเนื่องเพื่อประกันการส่งเสริมและคุ้มครองสิทธิมนุษยชนการสร้างมาตรการเพื่อคุ้มครองผลประโยชน์ รวมถึงผ่านทางมาตรการทางกฎหมายที่เหมาะสม เสริมสร้างความเข้มแข็งของกรอบกฎหมาย นโยบายของรัฐ กฎหมายที่เกี่ยวข้องมาตรการการส่งเสริมและคุ้มครองสิทธิมนุษยชน การคุ้มครองผลประโยชน์ การเสริมสร้างความรู้ความเข้าใจด้านกฎหมาย การส่งเสริมการเข้าถึงหลักประกันสุขด้านได้ตามปกติการจตุตถกรรมกร่วมเพื่อการบริหารจัดการระดับประเทศและระดับพื้นที่ การสร้างระบบการคัดเลือกและการกำหนดสถานะกลุ่มผู้ไร้รัฐและกลุ่มผู้แสวงหาที่พักพิงหรือผู้หนีภัยการสู้รบในประเทศไทย ประสานความร่วมมือกับประชาคมอาเซียนและประเทศในแถบเอเชียตอนใต้เพื่อกำหนดแผนปฏิบัติการที่ชัดเจนร่วมกัน การพัฒนาระบบฐานข้อมูลกลุ่มผู้ไร้รัฐและกลุ่มผู้แสวงหาที่พักพิงหรือผู้หนีภัยการสู้รบ การเสริมสร้างเจตคติที่ดีต่อสังคมเพื่อสร้างความเข้าใจและยอมรับความหลากหลายทางอัตลักษณ์และชาติพันธุ์

#### (๑๔) แผนสิทธิมนุษยชนของกลุ่มที่รับผลกระทบจากสถานการณ์ความรุนแรง

โดยมีมาตรการการปฏิบัติ ไม่ว่าจะเป็น การส่งเสริมการมีส่วนร่วมของประชาชนในสามจังหวัดชายแดนภาคใต้อย่างต่อเนื่อง การประกันว่าทุกฝ่ายจะได้รับความยุติธรรม การพิจารณาดำเนินการเพื่อปรับปรุงสถานการณ์ในภาคใต้ของไทยอันสามารถนำไปสู่การยกเลิกการใช้กฎหมายพิเศษด้านความมั่นคง การส่งเสริมการสร้างความปลอดภัยระหว่างภาคส่วนต่าง ๆ ในสังคมเพื่อนำไปสู่เสถียรด้านการเมืองและสังคม การจัดทำฐานข้อมูลคดีและผลกระทบจากสถานการณ์ความรุนแรงในลักษณะบูรณาการ การทบทวนและปรับปรุงแนวทางการให้การชดเชยและเยียวยาผู้ที่สูญเสียและได้รับความเสียหายจากเหตุการณ์ความรุนแรงให้เป็นไปในแนวทางเดียวกันและมีความเท่าเทียมกันการทบทวนและปรับปรุงแนวทางการช่วยเหลือเจ้าหน้าที่รัฐตามผลกระทบที่ได้รับ การทบทวนการดำเนินคดีแก่กลุ่มคนที่ถูกจับกุมจากเหตุการณ์ความรุนแรงที่มีสาเหตุจากความคิดเห็นทางการเมือง การทบทวนกฎหมายของประเทศไทยให้สอดคล้องกับกฎหมายระหว่างประเทศด้านสิทธิมนุษยชนในส่วนที่เกี่ยวข้องกับเสรีด้านการแสดงออก การกำหนดสิทธิและแนวทางของประชาชนในการชุมนุมประท้วงที่ชัดเจนและเป็นรูปธรรม

**(๑๕) แผนสิทธิมนุษยชนของกลุ่มความหลากหลายทางเพศ/อัตลักษณ์ทางเพศ**

โดยมีมาตรการการปฏิบัติ ไม่ว่าจะเป็น การส่งเสริมเจตคติของคนในสังคมและเจ้าหน้าที่ในกระบวนการยุติธรรมให้มีความเข้าใจและยอมรับในการมีอัตลักษณ์ทางเพศ การส่งเสริมการออกกฎหมายเพื่อรับรองสิทธิกับ ทุกคู่ชีวิตอย่างความเท่าเทียม การจัดให้มีหน่วยงานบริการด้านการปรึกษาและรับเรื่องราวร้องทุกข์รวมถึงกระบวนการช่วยเหลือ บำบัด ฟื้นฟู เยียวยาและชดเชยความเสียหาย การศึกษาแนวทาง

และความเป็นไปได้ในการกำหนดค่านานานามให้เหมาะสม การศึกษาแนวทางและความเป็นไปได้ในการสนับสนุนการจัดสาธารณูปโภคที่จำเป็น

ให้ตรงตามความต้องการให้หลากหลายตามทุกเพศ

### ๓.๑.๙ นโยบายนายกองค์การบริหารส่วนตำบลนาบอน

นโยบายที่ นายเจริญ ศิริคำ นายกองค์การบริหารส่วนตำบลนาบอนแถลงต่อสภาองค์การบริหารส่วนตำบลนาบอน มี ๕ ด้าน ดังนี้

#### ๑. นโยบายด้านโครงการสร้างพื้นฐาน

๑.๑ โครงการสร้างและบำรุงรักษาถนน ทั้งเส้นทางสายหลักและทางเชื่อมระหว่างหมู่บ้าน โดยสร้างใหม่ ปรับปรุง ซ่อมแซมให้เป็นถนนที่มาตรฐาน ประชาชนสามารถใช้ประโยชน์ได้อย่างสะดวกปลอดภัย

๑.๒ โครงการขุดลอก คู คลอง การจัดสิ่งกีดขวางทางน้ำไหล เพื่อป้องกันแก้ไขปัญหาน้ำท่วมฉับพลัน

๑.๓ โครงการติดตั้งไฟฟ้าสาธารณะและบำรุงรักษาให้มีแสงสว่างเพียงพอในจุดเสี่ยงอันตราย ต่างๆ อย่างครอบคลุมทั่วถึง

๑.๔ โครงการปรับปรุงภูมิทัศน์ (จัดสวนหย่อม) ในพื้นที่สาธารณะ เพื่อเป็นสถานที่ออกกำลังกายและพักผ่อนหย่อนใจและเป็นการส่งเสริมแหล่งท่องเที่ยว

๑.๕ โครงการส่งเสริม สนับสนุนการขุดลอกบ่อน้ำเดิม การสร้างที่เก็บกักน้ำไว้ในชุมชนช่วงขาดแคลนน้ำเพื่อให้น้ำไว้ใช้ในการดำรงชีวิตประจำวันอย่างเพียงพอ

๑.๖ โครงการพัฒนาคุณภาพน้ำประปาหมู่บ้านให้มีมาตรฐานเหมือนระบบประปาภูมิภาค

#### ๒. นโยบายด้านเศรษฐกิจ

๒.๑ ส่งเสริมระบบเศรษฐกิจชุมชน และการสร้างความเข้มแข็งของชุมชนแบบพอเพียง และชุมชนแบบพึ่งตนเอง โดยยึดหลักปรัชญาเศรษฐกิจพอเพียงตามแนวพระราชดำริของพระบาทสมเด็จพระเจ้าอยู่หัว

๒.๒ สนับสนุนโครงการกองทุนกู้ยืมเพื่อการประกอบอาชีพ เพื่อส่งเสริมให้ประชาชนมีรายได้เพิ่มขึ้นเป็น การแก้ปัญหาเบื้องต้นให้แก่กลุ่มประชาชนที่ขาดเงินทุนในการประกอบอาชีพ

๒.๓ โครงการส่งเสริม สนับสนุนการเกษตรแบบผสม ผลิต เกษตรทางเลือกและเกษตรอินทรีย์เพื่อเป็นการลดค่าใช้จ่ายในการทำเกษตร

๒.๔ สนับสนุนและส่งเสริมโครงการลดค่าใช้จ่ายในครัวเรือน เช่น ส่งเสริมให้มีการเรียนรู้ปลูกพืชสวนครัวไว้ทานในครัวเรือนเอง

๒.๕ สนับสนุนและส่งเสริมโครงการแปรรูปวัสดุเหลือใช้ ให้เป็นสินค้าออกจำหน่ายได้ เช่น จัดทำดอกไม้หรือทำหมวก ทำพัด จากถุงน้ำยารีดผ้า ถุงน้ำยาปรับผ้านุ่ม ถุงนม เป็นต้น เพื่อเพิ่มรายได้ให้ครอบครัว

๒.๖ ส่งเสริม สนับสนุนกลุ่มอาชีพต่างๆ ร่วมกับหน่วยงานที่เกี่ยวข้องเพื่อให้สามารถพัฒนาและต่อยอดสู่ ตลาดภายนอกได้ (สินค้าโอท็อป)

๒.๗ ร่วมมืออุทกภัยแห่งชาติน้ำตกคลองจิ่ง จัดทำให้น้ำตกคลองจิ่งเป็นแหล่งท่องเที่ยวให้เป็นที่ยู่งัก มากยิ่งขึ้น เพื่อเพิ่มรายได้ให้กับประชาชนในพื้นที่ในการจำหน่ายสินค้า

#### ๓. นโยบายด้านการพัฒนาสังคมและการพัฒนาคุณภาพชีวิต

๓.๑ ตรวจสอบ อำนวยความสะดวกในการขอรับและการปฏิบัติการจ่ายเบี้ยยังชีพแก่คนพิการ ผู้สูงอายุให้ ได้รับเบี้ยยังชีพ ๑๐๐ เปอร์เซ็นต์

๓.๒ โครงการให้ทุนการศึกษาระดับปริญญาตรีแก่เด็กเรียนดีและขาดแคลนทุนทรัพย์ในการศึกษาต่อ

๓.๓ ส่งเสริม สนับสนุน ศูนย์พัฒนาครอบครัวและร่วมกับหน่วยงานต่างๆ ในการจัดโครงการป้องกัน แก้ไขปัญหายาเสพติด เพื่อเยาวชนและประชาชนให้ห่างไกลจากยาเสพติด

๓.๔ ส่งเสริม สนับสนุนโครงการป้องกันโรคต่างๆ และดูแลสุขภาพสร้างเสริมสุขภาพ ประชาชนโดยดำเนินการ ร่วมกับกองทุนหลักประกันสุขภาพองค์การบริหารส่วนตำบลนาบอนตาม

วิสัยทัศน์ของกองทุนฯ ว่า **“สุขภาพจิตดี ร่างกายแข็งแรง รู้แบ่งปัน มุ่งมั่นพัฒนา กองทุน”** โดยผ่านกลุ่ม อสม.

๓.๕ ส่งเสริม สนับสนุน การอนุรักษ์ทรัพยากรธรรมชาติเพื่อให้ประชาชนได้มีสิ่งแวดล้อมที่ดีต่อคุณภาพชีวิต

๓.๖ ควบคุม กิจกรรมที่เป็นอันตรายต่อสุขภาพของประชาชน

๓.๗ ส่งเสริม สนับสนุน และฝึกอบรม อปพร.อบต.นาบอนให้มีบทบาทการช่วยเหลือสังคมในกิจกรรม หรือภารกิจต่าง ๆ ให้มากกว่านี้และเป็นรูปธรรมมากยิ่งขึ้น

๓.๘ ส่งเสริมสนับสนุนให้สตรีมีบทบาททางการเมืองและบทบาทการเป็นผู้นำทางสังคมให้มากยิ่งขึ้น

๓.๙ จัดทำโครงการการจัดสิ่งปลูกสร้าง โดยการมีส่วนร่วมของประชาชนในพื้นที่ เพื่อลดปัญหาขยะล้นรอเก็บส่งผลให้มีกลิ่นเหม็น (เช่น โครงการ ขุดน้ำปลาแลกปลากระป๋อง เป็นต้น)

๓.๑๐ จัดทำโครงการติดตั้ง CCTV (กล้องวงจรปิด) ในพื้นที่ที่เป็นจุดเสี่ยงในการดูแลความปลอดภัยของประชาชน ให้ครอบคลุมอย่างทั่วถึง

#### ๔. นโยบายด้านการศึกษา ศาสนา วัฒนธรรมประเพณีและกีฬา นันทนาการ

๔.๑ ส่งเสริมสนับสนุนจัดทำโครงการ ให้เด็ก เยาวชนได้รับการศึกษาด้านภาษาโดยเจ้าของภาษาเอง เช่น สอนภาษาอังกฤษโดยอาจารย์เป็นชาวต่างชาติ เพื่อรองรับการเข้าสู่อาเซียนในปี ๒๕๕๘ นี้

๔.๒ สนับสนุน งบประมาณ ส่งเสริมศูนย์พัฒนาเด็กเล็กบ้านด่านปรังให้มีวัสดุ อุปกรณ์การเรียนการสอน เพียงพอต่อการพัฒนาการของเด็ก

๔.๓ สนับสนุนเด็ก เยาวชนที่มีความสามารถส่งแข่งขันในโครงการการแข่งขันด้านต่างๆ เช่น ทักษะด้านภาษา ทักษะด้านศิลปะ หรือทักษะการร้องเพลง เป็นต้น

๔.๔ สนับสนุน ส่งเสริมโครงการกิจกรรม วัด โรงเรียน ท้องถิ่น ในวันสำคัญทางศาสนา

๔.๕ จัดทำโครงการเข้าวัดหรือจัดให้มีนมัสการพระนักเทศนาหรือนักปฏิบัติธรรมมาเผยแพร่ธรรมะให้กับ ประชาชนในพื้นที่

๔.๖ สนับสนุนโครงการบวชเณรภาคฤดูร้อน

๔.๗ อนุรักษ์วัฒนธรรมประเพณีต่างๆ ในพื้นที่ให้สืบเนื่องต่อไป และส่งเสริมเอกลักษณ์ที่โดดเด่นของตำบลนาบอนคือ ประเพณีชักพระบุษบก ของหมู่ ๖ ให้เป็นที่รู้จักมากยิ่งขึ้น

๔.๘ สนับสนุน ส่งเสริม กลุ่ม เยาวชนที่ต้องการมีกิจกรรมนันทนาการ เช่น กลุ่มเล่นดนตรี กลุ่มเล่นกีฬา พัฒนาให้มีความสามารถส่งไปแข่งขัน หรือร่วมงานช่วยเหลือสังคมต่อไปได้

๔.๙ โครงการจัดสร้างศูนย์สุขภาพและสถานที่ออกกำลังกายประจำหมู่บ้าน

๔.๑๐ โครงการฝึกซ้อมกีฬาช่วงปิดเทอมให้กับเด็ก เยาวชน

๔.๑๑ โครงการแข่งขัน กีฬา กรีฑา เยาวชน ประชาชนเป็นประจำทุกปี

## ๕. นโยบายด้านการบริหารจัดการพัฒนาองค์กรเพื่อบริการประชาชน

๕.๑ มีจุดแสดงรับฟังความเห็นของประชาชน หน้าสำนักงาน อบต. และผ่านสื่อต่างๆ ทั้งทางอินเทอร์เน็ต โทรศัพท์ อบต.

๕.๒ จัดอบรมพนักงานให้มีอัธยาศัยในการต้อนรับและบริการด้วยรอยยิ้ม และเต็มใจบริการ

๕.๓ จัดให้มีพนักงานบริการตลอดเวลาแม้ในช่วงพักเที่ยง

๕.๔ ส่งพนักงานฝึกอบรม เรียนรู้ทักษะเพิ่มเติมต่างๆ ที่เป็นความสามารถพิเศษ เช่น ฝึกอบรม ภาษามือ เพื่อให้สามารถสื่อสารกับผู้พิการ (หูหนวก) ได้

๕.๕ โครงการพนักงานดีเด่นประจำไตรมาส ประจำปี โดยให้ประชาชนที่มาใช้บริการ และสมาชิก อบต. เป็นผู้ให้ คะแนน

๕.๖ จัดพนักงานลงทุกตำแหน่งตามกรอบที่มีอยู่เพื่อจะได้สามารถปฏิบัติบริการให้ประชาชนได้อย่างรวดเร็วและทั่วถึง

๕.๗ เน้นการบริหารราชการโดยยึดหลักการบริหารจัดการบ้านเมืองที่ดี (ธรรมาภิบาล) ประกอบด้วย หลักนิติธรรม หลักคุณธรรม หลักความโปร่งใส หลักการมีส่วนร่วม สานักรับผิดชอบ หลักความคุ้มค่า

## ๓.๒ ปัจจัยและสถานการณ์การเปลี่ยนแปลงที่มีผลต่อการพัฒนา

### ๑. ปัจจัยที่มีผลกระทบต่อการพัฒนา

ปัจจัยและสถานการณ์การเปลี่ยนแปลงที่สำคัญภายใต้กระแสโลกาภิวัตน์ที่ส่งผลกระทบต่อตำบลนาบอน ทั้งในระดับภูมิภาค ประเทศและต่างประเทศ ปัจจัยดังกล่าวจะส่งผลกระทบต่อการพัฒนา ทั้งที่คาดว่าจะเป็โอกาสให้การพัฒนาที่มีประสิทธิภาพมากขึ้น และส่วนที่เป็นภัยคุกคามที่ต้องแก้ไขจุดอ่อน เพื่อระมัดระวังและป้องกันผลด้านลบที่จะเกิดขึ้น จึงจำเป็นต้องเตรียมความพร้อมให้แก่คน สังคม และ เศรษฐกิจของตำบลนาบอนให้มีภูมิคุ้มกันต่อการเปลี่ยนแปลงได้อย่างเหมาะสม สามารถพัฒนาตำบลนาบอนให้เจริญก้าวหน้า มีความยั่งยืนตลอดไป ซึ่งปัจจัยที่มีผลกระทบต่อพัฒนาขององค์การบริหารส่วนตำบลนาบอนในแต่ละระดับ มีดังนี้

#### ระดับต่างประเทศ

๑) การเป็นประชาคมอาเซียน ในกลุ่มประเทศอาเซียนจะมีความร่วมมือใหม่ ๆ เช่น ความร่วมมือด้านการลงทุน การเปิดสาขาบริการ จึงมีผลกระทบต่อพัฒนา ซึ่งองค์การบริหารส่วนตำบลนาบอนเตรียมความพร้อมด้านการพัฒนาเส้นทางคมนาคมที่สะดวก ต้องมีการเตรียมความพร้อมด้านการพัฒนาทรัพยากรมนุษย์ การส่งเสริมการเรียนรู้ภาษาอังกฤษและภาษาอาเซียน การจัดการศึกษาเพื่อรองรับการเป็นประชาคมอาเซียนในปี ๒๕๕๘

๒) การเปลี่ยนแปลงภูมิอากาศโลก อุณหภูมิโลกที่สูงขึ้นส่งผลให้สภาพภูมิอากาศแปรปรวน ก่อให้เกิดภัยพิบัติทางธรรมชาติที่รุนแรง อาทิ แผ่นดินไหว ดินถล่ม ภูเขาไฟระเบิด อุณหภูมิที่สูงขึ้น ทำให้เกิดภัยธรรมชาติและทวีความรุนแรง ทั้งอุทกภัย วาตภัย และภัยแล้ง รวมทั้งไฟป่า เพราะความแห้งแล้งในหลายพื้นที่ ผลกระทบที่เกิดขึ้นจากการเปลี่ยนแปลงสภาวะภูมิอากาศ ทำให้การระเหยของน้ำเพิ่มขึ้น ปริมาณน้ำที่เก็บกักลดลง ส่งผลให้ขาดแคลนน้ำในฤดูฝน ตรงกันข้ามการละลายของน้ำแข็งขั้วโลกเหนือทำให้มีปริมาณน้ำเพิ่มขึ้น ส่งผลให้เกิดปัญหาน้ำท่วม ดินโคลนถล่ม ในฤดูฝน ซึ่งผลจากการเปลี่ยนแปลงสภาวะภูมิอากาศของโลกส่งผลกระทบต่อตำบลนาบอนในเรื่องของการสูญเสียผลผลิตทางการเกษตร

#### ระดับประเทศ

จากสภาวะการเปลี่ยนแปลงภายนอกประเทศที่จะมีผลกระทบต่อพัฒนายังมีผลการเปลี่ยนแปลงภายในประเทศ ทั้งทางด้านเศรษฐกิจ สังคม ทรัพยากรธรรมชาติและสิ่งแวดล้อม และการเปลี่ยนแปลงในพื้นที่ต่าง ๆ ในประเทศ ซึ่งส่งผลกระทบต่อพัฒนาท้องถิ่น ได้แก่

๑)การเปลี่ยนแปลงสภาวะด้านเศรษฐกิจ ประเทศไทยยังเป็นผู้ส่งออกสินค้าเกษตร แต่ประสิทธิภาพการผลิตของภาคเกษตรได้รับผลกระทบจากฐานทรัพยากรธรรมชาติที่เสื่อมโทรม ระบบการผลิตยังต้องพึ่งปัจจัยการผลิตจากต่างประเทศ ทำให้มีต้นทุนการผลิตสูง ขณะที่พื้นที่การลงทุนด้านการเกษตรมีจำกัดและถูกใช้ไปเพื่อกิจการอื่น การเชื่อมโยงผลผลิตทางการเกษตรกับภาคอุตสาหกรรม การเกษตรยังอยู่ในวงจำกัดและล่าช้า องค์การบริหารส่วนตำบลนาบอน จึงต้องส่งเสริมการเกษตรทฤษฎีใหม่ เป็นการเกษตรอันเนื่องมาจากพระราชดำริของในหลวงที่มีพระประสงค์ให้เกษตรกรมีชีวิตความเป็นอยู่ที่มั่นคงในอาชีพเกษตร คือการที่มีพอยู่ พอกิน ที่เหลือก็เหลือเก็บก็ขาย จำหน่าย และลดการพึ่งปัจจัยการผลิตจากภายนอก

## ๒) การเปลี่ยนแปลงสถานะด้านสังคม

๒.๑) โครงสร้างประชากรไทยมีสัดส่วนประชากรวัยผู้สูงอายุเพิ่มขึ้น ประเทศไทยกำลังเข้าสู่สังคมผู้สูงอายุ ทั้งนี้ พบว่าในประเทศไทยมีผู้สูงอายุ ๖๐ ปีขึ้นไป คิดเป็นร้อยละ ๑๒.๕๙ การเปลี่ยนแปลงโครงสร้างประชากรดังกล่าวทำให้สัดส่วนผู้สูงอายุเพิ่มขึ้น องค์การบริหารส่วนตำบลนาบอนจะต้องหาแนวทางเพื่อรับมือในเรื่องนี้ คือ ต้องเตรียมการให้พร้อมเพื่อให้ประชากรไทยมีคุณภาพชีวิตที่ดี โดยให้ผู้สูงอายุสุขภาพดี ไม่มีโรค การจัดบริการสาธารณะที่ตอบสนองผู้สูงอายุ และเตรียมชุมชนพร้อมรองรับผู้สูงอายุที่ต้องมีระบบดูแล

๒.๒) สังคมไทยมีแนวโน้มเปลี่ยนแปลงจากสังคมเครือญาติสู่สังคมปัจเจก ความสัมพันธ์แบบเครือญาติที่มีความเอื้อเฟื้อเผื่อแผ่ช่วยเหลือเกื้อกูลกันเริ่มหมดไป คนไทยเริ่มมีพฤติกรรมเป็นปัจเจกหรือเป็นส่วนตัวมากขึ้นอย่างชัดเจน วิถีชีวิตมีลักษณะต่างคนต่างอยู่ ขาดการปฏิสัมพันธ์และทำกิจกรรมร่วมกัน โครงสร้างครอบครัวมีการเปลี่ยนแปลงไปสู่ครัวเรือนที่อยู่คนเดียว ครัวเรือนที่อยู่ด้วยกันแบบไม่ใช่ญาติ พฤติกรรมการอยู่ร่วมกันของสมาชิกในครอบครัวเป็นแบบต่างคนต่างอยู่ มีเวลาในการอยู่พร้อมหน้าและทำกิจกรรมร่วมกันน้อยลง ซึ่งจะส่งผลให้ครอบครัวไม่มีความรักความอบอุ่น เกิดปัญหาครอบครัวตามมา องค์การบริหารส่วนตำบลนาบอน จะต้องจัดทำกิจกรรมเพื่อเสริมสร้างความอบอุ่นในครอบครัว ส่งเสริมความสัมพันธ์ในครอบครัว

๒.๓) การเชื่อมโยงวิถีชีวิตไทยเข้ากับวัฒนธรรมตะวันตกที่มีความหลากหลายมากขึ้น ในยุคโลกาภิวัตน์ ที่โลกมีความเจริญก้าวหน้าทางเทคโนโลยีในด้านต่าง ๆ เพื่อนำมาอำนวยความสะดวกให้แก่มนุษย์ ดำรงชีวิตประจำวันได้อย่างสะดวกสบาย เช่น การสื่อสารที่ทันสมัย ติดต่อสื่อสารกันได้สะดวกขึ้น การเดินทางก็รวดเร็วขึ้น การพัฒนาด้านความทันสมัยนี้มีการนำเข้ามาจากต่างประเทศด้านตะวันตกเพราะว่าประเทศเหล่านี้มีความก้าวหน้า ทำให้คนไทยต้องรับเอาความทันสมัยเข้ามาเพื่อให้ทันต่อการเปลี่ยนแปลงของโลกที่มีการพัฒนาการอย่างไม่มีที่สิ้นสุด การรับเอาวัฒนธรรมตะวันตกเข้ามาเกี่ยวข้องกับดำรงชีวิตนั้นมีทั้งส่วนที่ดีและส่วนที่ไม่ดีควบคู่กันไป ถ้าหากนำเอาไปใช้ไม่ถูกกาลเทศะก็จะทำให้ได้รับผลกระทบได้ และสิ่งเหล่านี้เหมือนถูกกลืนรวมอยู่กับความเป็นอยู่ของคนไทย จนวัฒนธรรมบางอย่างที่เป็นของตะวันตกก็เหมารวมว่าเป็นวัฒนธรรมไทย องค์การบริหารส่วนตำบลนาบอนจึงต้องมีการปลูกฝัง ทำความเข้าใจในวัฒนธรรมไทย และในตะวันตกว่าเป็นคนละส่วนกัน การรับเอาวัฒนธรรมตะวันตกเข้ามาก็เพื่อให้เราเป็นคนทันสมัย ก้าวทันต่อการเปลี่ยนแปลงของโลก เปิดใจกว้างรับเอาวัฒนธรรมมาประยุกต์ใช้ในชีวิตแต่ต้องไม่ลืมวัฒนธรรมอันดีของไทย

๓) การเปลี่ยนแปลงสถานะด้านทรัพยากรธรรมชาติและสิ่งแวดล้อม การสูญเสียความหลากหลายทางชีวิตมีแนวโน้มสูงขึ้นจากกิจกรรมของมนุษย์ พื้นที่ป่าต้นน้ำอยู่ในชั้นวิกฤติ การกัดเซาะชายฝั่งอยู่ในภาวะวิกฤติ โดยเฉพาะบริเวณปากแม่น้ำเจ้าพระยา และมีแนวโน้มถูกกัดเซาะเพิ่มในจังหวัดรอบอ่าวไทย ด้านมลภาวะมีการปล่อยมลพิษสู่ธรรมชาติเพิ่มขึ้น เป็นสาเหตุทำให้เกิดปัญหาโลกร้อน น้ำบาดาลมีการปนเปื้อนจากสารเคมีที่เป็นอันตรายในหลายพื้นที่ ประกอบกับการเปลี่ยนแปลงสภาพภูมิอากาศส่งผลซ้ำเติมให้ปัญหาทรัพยากรธรรมชาติและสิ่งแวดล้อมทวีความรุนแรงยิ่งขึ้น ภาวะโลกร้อนจะทำให้เกิดความเสียหายต่อการสูญเสียความหลากหลายทางชีวภาพในระบบนิเวศน์ทางทะเล ชายฝั่ง พื้นที่ชุ่มน้ำ และป่าไม้ รวมไปถึงการกัดเซาะชายฝั่งอย่างต่อเนื่อง แหล่งท่องเที่ยวที่สำคัญมีความเสียหายทางเศรษฐกิจและสังคม การเกิดภัยพิบัติและน้ำท่วมฉับพลันบ่อยครั้ง พื้นที่เสี่ยงต่ออุทกภัยและวาตภัยเพิ่มขึ้น ส่งผลให้ปัจจัยการผลิตของภาคเกษตร ทั้งที่ดินและน้ำมีปริมาณและคุณภาพลดลง การสูญเสียผลผลิตทางการเกษตรจากการเกิดภัยแล้งยาวนานหรือน้ำท่วมซ้ำซากส่งผลต่อเศรษฐกิจและวิถีชีวิตของประชาชน

จากสภาวะการเปลี่ยนแปลงด้านทรัพยากรธรรมชาติและสิ่งแวดล้อมที่มีผลกระทบต่อวิถีชีวิตของประชาชนดังกล่าวข้างต้น องค์การบริหารส่วนตำบลนาบอนจะต้องหาแนวทางแก้ไขปัญหาและส่งเสริมสภาพแวดล้อมในท้องถิ่นโดยการสร้างความตระหนัก ความรู้ความเข้าใจที่ถูกต้องเกี่ยวกับการรักษาสภาพแวดล้อมแก่ประชาชนในท้องถิ่น สร้างจิตสำนึกของคนในท้องถิ่นให้มีความรู้สึกรักและภาคภูมิใจในท้องถิ่นของตนเองเพื่อจะได้ช่วยกันรักษาสภาพแวดล้อมในท้องถิ่น

## ๒. การวิเคราะห์ปัญหาและความต้องการของประชาชนในท้องถิ่น

องค์การบริหารส่วนตำบลนาบอนได้จัดประชุมประชาคมหมู่บ้าน เพื่อสำรวจปัญหาความต้องการของประชาชนในหมู่บ้าน พร้อมทั้งได้นำข้อมูลจากแผนชุมชนมาวิเคราะห์และสรุปเป็นปัญหาความต้องการของประชาชนในท้องถิ่นตามตามประเด็นการพัฒนาท้องถิ่น สรุปได้ดังนี้

ปัญหา/ความต้องการ	แนวทางแก้ไข
<p><b>๑. ด้านโครงสร้างพื้นฐาน</b></p> <ul style="list-style-type: none"> <li>- การคมนาคมขนส่งระหว่างหมู่บ้าน ภายในหมู่บ้านไม่สะดวกโครงสร้างไม่แข็งแรง ถนนชำรุดเป็นหลุมบ่อ</li> <li>- ปัญหาการขาดแคลนน้ำสะอาดสำหรับอุปโภคบริโภค</li> <li>- ระบบประปาไม่ทั่วถึง บางหมู่บ้านไม่มีระบบประปาหมู่บ้าน หรือมีแต่ใช้การไม่ได้ และไม่มีภาชนะเก็บกักน้ำ</li> <li>- ปัญหาน้ำท่วมขังบนถนนการระบายน้ำไม่สะดวก ถนนบางสายไม่มีคูระบายน้ำ</li> <li>- ไฟฟ้าสาธารณะไม่เพียงพอ</li> </ul>	<ul style="list-style-type: none"> <li>- ก่อสร้างถนนลาดยางหรือถนนคอนกรีตที่ได้มาตรฐานในเส้นทางสายหลัก ๆ</li> <li>- บุกเบิกเส้นทางคมนาคมใหม่เพื่อลดระยะทาง</li> <li>- ปรับปรุงซ่อมแซมถนนที่เป็นหลุมบ่อ</li> <li>- ก่อสร้างสะพานเชื่อมเส้นทางระหว่างหมู่บ้าน</li> <li>- ก่อสร้างท่อเหลี่ยม</li> <li>- ก่อสร้างประปาหมู่บ้าน</li> <li>- ปรับปรุงระบบประปาหมู่บ้าน</li> <li>- ปรับปรุงแหล่งน้ำเพื่อให้มีน้ำสะอาดใช้ตลอดปี</li> <li>- ก่อสร้างแหล่งน้ำเพิ่มเติม</li> </ul>
<p><b>๒. ด้านสังคม</b></p> <ul style="list-style-type: none"> <li>- ปัญหาการแพร่ระบาดของยาเสพติด</li> <li>- สถานที่พักผ่อนหย่อนใจและสถานที่ออกกำลังกายไม่ทั่วถึง</li> <li>- ผู้สูงอายุ ผู้พิการ ผู้ด้อยโอกาสยังได้รับการช่วยเหลือไม่ทั่วถึง</li> <li>- ปัญหาเรื่องความปลอดภัยในชีวิตและทรัพย์สิน</li> </ul>	<ul style="list-style-type: none"> <li>- ต้องการให้มีการฝึกอบรมให้ความรู้ เกี่ยวกับโทษภัยของยาเสพติด การเสริมสร้างชุมชนให้เข้มแข็ง</li> <li>- รณรงค์ ป้องกัน การแพร่ระบาดของยาเสพติด และโดยการมีส่วนร่วมของผู้นำชุมชน</li> <li>- ส่งเสริมการเล่นกีฬา และสถานที่ออกกำลังกาย</li> <li>- สนับสนุนสวัสดิการแก่ผู้สูงอายุ ผู้พิการและผู้ด้อยโอกาส</li> <li>- ส่งเสริมการจัดระเบียบชุมชน</li> </ul>

ปัญหา/ความต้องการ	แนวทางแก้ไข
<b>๓. ด้านการศึกษา ศาสนา และวัฒนธรรม</b> <ul style="list-style-type: none"> <li>- ประชาชนขาดการอนุรักษ์ วัฒนธรรม ประเพณีตลอดจนภูมิปัญญาท้องถิ่น</li> <li>- ไม่มีแหล่งเรียนรู้ในชุมชน</li> </ul>	<ul style="list-style-type: none"> <li>- สนับสนุนส่งเสริม อนุรักษ์ศิลปวัฒนธรรม ประเพณีท้องถิ่น และภูมิปัญญาท้องถิ่น</li> <li>- ก่อสร้างแหล่งเรียนรู้ชุมชน</li> </ul>
<b>๔. ด้านสาธารณสุข</b> <ul style="list-style-type: none"> <li>- ประชาชนไม่ให้ความสำคัญเกี่ยวกับสุขภาพอนามัยของตนเอง</li> <li>- การแพร่ระบาดของโรคติดต่อ</li> </ul>	<ul style="list-style-type: none"> <li>- ป้องกันและควบคุมโรคติดต่อ</li> <li>- ให้ความรู้ด้านสาธารณสุขตลอดทั้งการดูแลรักษาสุขภาพอนามัยของตนเอง</li> </ul>
<b>๕. ด้านเศรษฐกิจ</b> <ul style="list-style-type: none"> <li>- ปัญหาการขาดการรวมกลุ่มอาชีพ</li> <li>- การขาดความรู้โอกาสในการประกอบอาชีพ</li> </ul>	<ul style="list-style-type: none"> <li>- ต้องการให้ส่งเสริมกลุ่มอาชีพอย่างต่อเนื่อง สนับสนุนกลุ่มอาชีพตามแนวทางเศรษฐกิจพอเพียง</li> <li>- จัดฝึกอบรมอาชีพให้แก่เยาวชนและประชาชนทั่วไป</li> </ul>
<b>๖. ด้านทรัพยากรธรรมชาติและสิ่งแวดล้อม</b> <ul style="list-style-type: none"> <li>- น้ำเสียจากโรงงานพารา น้ำเสียจากปศุสัตว์</li> <li>- การขาดจิตสำนึกในการดูแลรักษาทรัพยากรธรรมชาติและสิ่งแวดล้อม</li> </ul>	<ul style="list-style-type: none"> <li>- การณรงค์สร้างจิตสำนึกในการดูแลสิ่งแวดล้อมในท้องถิ่น ส่งเสริมให้ประชาชนมีส่วนร่วมในการอนุรักษ์</li> <li>- หามาตรการในการแก้ปัญหา น้ำเสียจากโรงงาน</li> </ul>

## ความท้าทายเชิงยุทธศาสตร์

.....

ตามแผนพัฒนาเศรษฐกิจและสังคมแห่งชาติ นโยบายและการบริหารราชการแผ่นดินของรัฐบาลนโยบายกลุ่มจังหวัด และนโยบายจังหวัด ได้กำหนดยุทธศาสตร์ในการพัฒนาและแก้ไขปัญหา ระดับประเทศ ระดับกลุ่มจังหวัดและระดับจังหวัด ไว้หลายยุทธศาสตร์ซึ่งมีความท้าทายต่อการนำนโยบายไปสู่การปฏิบัติให้เกิดผลเป็นรูปธรรมหรือเกิดผลสัมฤทธิ์ โดยในส่วนขององค์การบริหารส่วนตำบลนาบอน ซึ่งเป็นองค์การบริหารราชการส่วนท้องถิ่นขนาดกลางก็มีความท้าทายในการนำนโยบายหรือยุทธศาสตร์การพัฒนาท้องถิ่นของนายกองค์การบริหารส่วนตำบลนาบอนไปสู่การปฏิบัติให้สอดคล้องกับแผนพัฒนาเศรษฐกิจและสังคมแห่งชาติ นโยบายบริหารราชการแผ่นดินของรัฐบาล นโยบายกลุ่มจังหวัดและนโยบายจังหวัด ด้วยเช่นเดียวกันภายใต้ทรัพยากรทางการบริหารที่มีอยู่อย่างจำกัด ซึ่งยุทธศาสตร์ที่มีความท้าทายต่อศักยภาพการบริหารขององค์การบริหารส่วนตำบลนาบอนมีดังนี้

**๑. ยุทธศาสตร์ยาเสพติด** ปัญหายาเสพติดเป็นปัญหาที่แพร่กระจายสู่สังคมไทยอย่างรวดเร็วและมีผู้คนหลายกลุ่ม หลายระดับที่เข้าไปเกี่ยวข้อง โดยเฉพาะกลุ่มเยาวชน จนทำให้ปัญหายาเสพติดนับวันที่จะทวีความรุนแรงมากขึ้น แม้ว่ารัฐบาลทุกยุคทุกสมัยและทุกระดับมีความทุ่มเทมุ่งมั่นตั้งใจที่จะแก้ไขปัญหาดังกล่าวให้บรรเทาเบาบางลงหรือให้หมดสิ้นไปจากสังคมไทย โดยได้กำหนดยุทธศาสตร์ในการป้องกันและแก้ไขปัญหายาเสพติดหลายยุทธศาสตร์ เช่นยุทธศาสตร์ ๕ รื้อป้องกัน ยุทธศาสตร์ล้างแผ่นดิน เอาชนะยาเสพติด ยุทธศาสตร์ท้องถิ่นบำบัดผู้เสพติด เป็นต้น แต่ปัญหายาเสพติดก็ยังเป็นปัญหาอันดับต้นๆ ของประเทศที่ยังคงมีความรุนแรงอยู่ และยังคงท้าทายรัฐบาลทุกระดับในการแก้ไขปัญหาดังกล่าว

**๒. ยุทธศาสตร์สิ่งแวดล้อม** การพัฒนาประเทศของประเทศต่าง ๆ ในโลก รวมทั้งประเทศไทยที่เป็นไปอย่างรวดเร็ว ทำให้เกิดปัญหาต่างๆ ตามมามากมาย โดยเฉพาะปัญหาสิ่งแวดล้อม ที่ส่งผลกระทบต่อสภาพภูมิอากาศทุกภูมิภาคของโลก ยังส่งผลให้เกิดภาวะโลกร้อน ซึ่งมีผลกระทบต่อการดำเนินชีวิตของประชาชนกล่าวโดยเฉพาะในเขตพื้นที่ขององค์การบริหารส่วนตำบลนาบอนที่มีโรงงานอุตสาหกรรมเกิดมากมาย เช่น โรงงานผลิตกระเบื้องมุงหลังคา โรงงานแปรรูปน้ำยางพารา โรงงานแปรรูปไม้ยางพารา เป็นต้น ถึงแม้โรงงานอุตสาหกรรมเหล่านี้จะสร้างมูลค่าเพิ่มทางเศรษฐกิจให้กับชุมชนและประเทศชาติก็ตาม แต่การจัดการด้านสิ่งแวดล้อมของโรงงานยังไม่มีประสิทธิภาพเพียงพอ จึงเกิดปัญหาสิ่งแวดล้อมตามมา ปัญหาสิ่งแวดล้อมเกิดขึ้นที่สำคัญ คือ (๑) ปัญหามลพิษทางน้ำ เมื่อโรงงานอุตสาหกรรมได้มีกระบวนการผลิตเกิดขึ้น หากไม่มีการจัดการกระบวนการผลิตให้ได้มาตรฐาน โรงงานอุตสาหกรรมย่อมต้องปล่อยน้ำเสียลงสู่แหล่งน้ำธรรมชาติ ทำให้มีผลกระทบต่อระบบนิเวศน์ทรัพยากรทางน้ำได้รับความเสียหาย (๒)ปัญหามลพิษทางอากาศ เมื่อโรงงานอุตสาหกรรมปล่อยน้ำเสียลงสู่แหล่งน้ำธรรมชาติเกิดเน่าเสียส่งกลิ่นเหม็นฟุ้งกระจายไปในอากาศ ทำให้เกิดมลพิษทางอากาศ ส่งผลกระทบต่อการดำเนินชีวิตของประชาชน ซึ่งปัญหาสิ่งแวดล้อมดังกล่าวเป็นปัญหาที่ท้าทายต่อศักยภาพของรัฐบาลทุกระดับที่จะแก้ไขให้บรรเทาเบาบางลงให้อยู่ในระดับที่ประชาชนสามารถดำเนินชีวิตได้ตามปกติ

## ความได้เปรียบเชิงยุทธศาสตร์ในพื้นที่

๑. หากกล่าวถึงความได้เปรียบเชิงยุทธศาสตร์การพัฒนาในพื้นที่แล้ว องค์การบริหารส่วนตำบลนาบอน มีน้ำตกคลองจ้ง อยู่ในพื้นที่หมู่ที่ ๑๔ ตำบลนาบอน จังหวัดนครศรีธรรมราชเป็นน้ำตกที่เกิดขึ้นบนแนวเทือกเขาหลวง มีน้ำไหลตลอดปี โดยเฉพาะในฤดูแล้งจะมีนักท่องเที่ยวมากมายเดินทางไปท่องเที่ยวและเล่นน้ำในน้ำตกแห่งนี้ ซึ่งเป็นสถานที่อันร่มรื่นและมีบรรยากาศเย็นสบายขององค์การบริหารส่วนตำบลนาบอนร่วมกับส่วนราชการที่เกี่ยวข้องร่วมกันพัฒนา โดยการก่อสร้างถนนลาดยางขึ้นสู่แหล่งท่องเที่ยว น้ำตกคลองจ้ง เพื่อความสะดวกในการเดินทางของนักท่องเที่ยว

๒. ในเขตพื้นที่ขององค์การบริหารส่วนตำบลนาบอน นอกจากจะมีโรงพยาบาลส่งเสริมสุขภาพตำบล ๒ แห่ง แล้ว ยังมีโรงพยาบาลนาบอนซึ่งเป็นสถานพยาบาลที่มีศักยภาพเพียงพอในการให้บริการรักษาพยาบาลผู้ป่วยทั้งในเขตพื้นที่อำเภอนาบอนได้จัดทำโครงการหรือกิจกรรมด้านสาธารณสุขร่วมกับโรงพยาบาลนาบอนและกองทุนหลักประกันสุขภาพขององค์การบริหารส่วนตำบลนาบอนอยู่เสมอ เช่น โครงการป้องกันและแก้ไขปัญหาโรคไข้เลือดออก โครงการป้องกันและแก้ไขปัญหาโรคเบาหวานโครงการป้องกันและแก้ไขปัญหาความดันโลหิตสูง เป็นต้น

## การวิเคราะห์ระดับความสำคัญ (Priority) และการรักษาสมดุลของผู้มีส่วนได้ส่วนเสีย

.....

องค์การบริหารส่วนตำบลนาบอนได้จัดทำเวทีประชาคมหมู่บ้านทุกหมู่บ้าน ทุกปีในช่วงระยะเวลาระหว่าง เดือน กุมภาพันธ์ – เดือน มีนาคม เพื่อที่จะรับทราบข้อมูลปัญหาและความต้องการของประชาชน เพื่อนำข้อมูลดังกล่าวไปวิเคราะห์ร่วมกัน เพื่อกำหนดประเด็นปัญหาและกำหนดประเด็นยุทธศาสตร์ในการพัฒนาท้องถิ่น และเมื่อได้ประเด็นปัญหาและความต้องการมาแล้ว องค์การบริหารส่วนตำบลนาบอน ได้ใช้เวทีประชาคมหมู่บ้านนั้นๆ เป็นเวทีที่ให้ผู้มีส่วนได้ส่วนเสีย (Stakeholder) วิเคราะห์ระดับความสำคัญและจัดลำดับความสำคัญของปัญหาและความต้องการ ทั้งนี้เพื่อรักษาสมดุลของผู้มีส่วนได้ส่วนเสีย ให้ผู้มีส่วนได้รับประโยชน์สูงสุด และให้เกิดผลกระทบต่อผู้มีส่วนเสียน้อยที่สุดเพื่อความอยู่ร่วมกันของคนในท้องถิ่นเดียวกันอย่างมีความสุข

**เป้าหมายมีผลกระทบโดยตรงต่อผู้มีส่วนได้ส่วนเสียในพื้นที่รับผิดชอบ  
โดยสามารถวัดเป็นผลงานที่จับต้องได้และเกิดจากการมีส่วนร่วมของทุกภาคส่วน**

.....

**กรณีโครงการก่อสร้างระบายน้ำ คสล.หมู่ที่ ๔ ตำบลนาบอน**

ชุมชนตลาดคลองจ้ง ซึ่งมีชุมชน ๒ ชุมชน คือ ชุมชนฝั่งตะวันออกของสถานีรถไฟบ้านคลองจ้ง และชุมชนฝั่งตะวันตกของสถานีรถไฟบ้านคลองจ้ง โดยเฉพาะชุมชนฝั่งตะวันออกจะเป็นชุมชนที่ประชาชนตั้งบ้านเรือนอาศัยอยู่อย่างหนาแน่นติดถนนทั้ง ๒ ข้าง ซีกถนนลาดยางสายดังกล่าวใช้เป็นเส้นทางคมนาคมไปสู่ถนนสายยุทธศาสตร์ และไปสู่ท่ารถคลองจ้ง สภาพพื้นที่ของชุมชนมีความลาดเอียงเมื่อฝนตกทำให้กระแสน้ำไหลไปตามถนนและไหลเข้าท่วมบ้านเรือนราษฎรที่อาศัยอยู่ติดกับถนนสายดังกล่าวทำให้ราษฎรที่อาศัยในชุมชนมีความเดือดร้อน องค์การบริหารส่วนตำบลนาบอนจึงได้จัดทำเวทีประชาคมหมู่บ้าน หมู่ที่ ๔ เมื่อวันที่ ๑๔ กุมภาพันธ์ ๒๕๕๕ (แผนพัฒนาสามปี พ.ศ. ๒๕๕๖-๒๕๕๘) เพื่อให้ได้ข้อมูลปัญหาและความต้องการตรงตามปัญหาและความต้องการของประชาชนหรือชุมชนซึ่งเวทีประชาคมหมู่บ้าน หมู่ที่ ๔ ได้เสนอ โครงการก่อสร้างระบายน้ำ คสล.หมู่ที่ ๔ ตำบลนาบอน และองค์การบริหารส่วนตำบลนาบอนได้บรรจุไว้ในข้อบัญญัติงบประมาณรายจ่ายประจำปี ๒๕๕๖ โดยผ่านการเห็นชอบจากผู้บริหารองค์การบริหารส่วนตำบลนาบอนและมติเห็นชอบจากสภาองค์การบริหารส่วนตำบลนาบอน เพื่อจ่ายเป็นค่าปรับปรุงระบายน้ำเดิมโดยทำการรื้อฝากรบายน้ำเดิมออกและทำฝากรบายน้ำ คสล.ใหม่ ขนาดกว้าง ๐.๗๐ เมตร ความยาว ๑,๓๔๒ เมตร ในแผนงานเคหะและชุมชน ค่าครุภัณฑ์ที่ดินและสิ่งก่อสร้าง ซึ่งได้ดำเนินการเสร็จเรียบร้อยแล้ว

จากกรณีตัวอย่างจะเห็นได้ว่า ผู้มีส่วนได้ส่วนเสีย ได้มีส่วนร่วมในการแก้ไขปัญหาจากทุกฝ่าย กล่าวคือ คณะผู้บริหาร พนักงานส่วนตำบล การันัน ผู้ใหญ่บ้าน สมาชิกสภาองค์การบริหารส่วนตำบลนาบอน และประชาชนผู้ได้รับความเดือดร้อนหรือผู้ได้รับผลกระทบจากโครงการดังกล่าว

## ๓.๒.๑ ผลการวิเคราะห์ปัญหาและความต้องการของประชาชนในท้องถิ่น

สภาพปัญหา	ความต้องการ	พื้นที่เป้าหมาย/ กลุ่มเป้าหมาย	การคาดการณ์แนวโน้มในอนาคต
<b>๑. ยุทธศาสตร์ด้านโครงสร้างพื้นฐาน</b> <b>๑.๑ การดำเนินการด้านถนน</b> - การคมนาคมยังไม่สะดวกเท่าที่ควร โดยเฉพาะในช่วงฤดูฝน เพราะถนนบางส่วนยังเป็นถนนลูกรัง/หินคลุก/ถนนดิน สภาพของถนนไม่คงทนถาวร จะเกิดเป็นหลุมเป็นบ่อ และบางช่วงถนนถูกตัดขาด และบางส่วนไม่มีการะบายน้ำ หรือระบบระบาย ระบายน้ำได้ไม่ทัน เกิดน้ำท่วมขัง - ถนนบางส่วนที่ยังเป็นถนนลูกรัง/หินคลุก ทำให้เกิดฝุ่นละออง เกิดมลภาวะทางอากาศ	ควรมีการก่อสร้างเป็นถนนลาดยาง , ถนน คสล. มีการวางท่อระบายน้ำ/ก่อสร้างท่อเหลี่ยม และปรับปรุง ซ่อมแซมถนนให้ได้มาตรฐานและมีความคงทนครอบคลุมทุกพื้นที่	ทุกหมู่บ้าน	ปัญหาการคมนาคมขนส่ง สามารถพัฒนา และแก้ไขได้ โดยการ จัดหางบประมาณจากแหล่งต่างๆ ให้สามารถตอบสนองต่อความต้องการของประชาชน โดยที่การคมนาคมของทุกเส้นทางจะมีความคงทนครอบคลุมทุกหมู่บ้าน ทั้งนี้จะมีผลเชื่อมโยงต่อระบบเศรษฐกิจ ในการเข้าสู่ประชาคมอาเซียนได้
<b>๑.๒ การดำเนินการด้านระบบน้ำและประปา</b> - ขาดแคลนน้ำสำหรับการอุปโภค บริโภค และการเกษตรในช่วงฤดูแล้ง - แหล่งน้ำตื้นจืด ทำให้เก็บกักน้ำไม่เพียงพอในช่วงฤดูแล้ง - ระบบน้ำประปาไม่ทั่วถึง - แหล่งน้ำไม่เพียงพอ	ให้มีการจัดหาแหล่งน้ำ ก่อสร้างประปา หมู่บ้านทั่วถึงทุกครัวเรือน ภาชนะเก็บกักน้ำ และบริหารจัดการ คุณภาพน้ำให้เพียงพอ	ทุกหมู่บ้าน	น้ำเพื่อการอุปโภค บริโภค เป็นปัจจัยที่สำคัญในการดำรงชีวิต ท้องถิ่นต้องดูแลจัดหาให้เพียงพอ
<b>๑.๓ การดำเนินการด้านไฟฟ้า</b> - ไฟฟ้าสาธารณะยังไม่เพียงพอ โดยเฉพาะบริเวณตามทางแยกต่างๆ และบริเวณเส้นทางที่เปลี่ยวไม่มีแสงสว่างเพียงพอ ทำให้เกิดความไม่ปลอดภัยในชีวิตและทรัพย์สิน - ระบบไฟฟ้ายังมีการพ่วงไฟฟ้าสำหรับหลังคาเรือนที่ตั้งอยู่ห่างไกลจากหมู่บ้าน และไฟฟ้าเข้าไม่ถึง	- ติดตั้งไฟฟ้าสาธารณะตามทางแยกและบริเวณเส้นทางที่เปลี่ยวให้ทั่วถึง - ประสานกับทางการไฟฟ้าส่วนภูมิภาค ให้ขยายเขตไฟฟ้าให้มีไฟฟ้าใช้ทุกครัวเรือน	ทุกหมู่บ้าน	- การติดตั้งไฟฟ้าสาธารณะจะสามารถลดปัญหาความไม่ปลอดภัยในชีวิตและทรัพย์สิน ได้ระดับหนึ่ง - มีไฟฟ้าใช้ทุกครัวเรือน ลดการพ่วงไฟฟ้า

สภาพปัญหา	ความต้องการ	พื้นที่เป้าหมาย/ กลุ่มเป้าหมาย	การคาดการณ์แนวโน้มในอนาคต
<p><b>๒. ยุทธศาสตร์การพัฒนาเศรษฐกิจ</b></p> <p><b>๒.๑ การดำเนินการด้านการส่งเสริมอาชีพและการเกษตร</b></p> <ul style="list-style-type: none"> <li>- เกษตรกรขาดความรู้เกี่ยวกับการพัฒนาผลผลิตทางการเกษตรให้มีคุณภาพ</li> <li>- ประชาชนขาดอาชีพเสริม ขาดเงินทุนในการประกอบอาชีพรายได้ไม่เพียงพอกับรายจ่าย</li> </ul>	<ul style="list-style-type: none"> <li>- จัดให้มีศูนย์ข้อมูลด้านการเกษตร และการนำแนวทางหลักปรัชญาเศรษฐกิจพอเพียงมาใช้ในการดำเนินชีวิต</li> <li>- ส่งเสริม สนับสนุน กลุ่มอาชีพ กลุ่มต่างๆ กลุ่มเกษตรกรในด้านต่าง ๆ</li> <li>- ส่งเสริมสนับสนุนและพัฒนาแหล่งท่องเที่ยว</li> </ul>	ทุกหมู่บ้าน	<ul style="list-style-type: none"> <li>- ประชาชนได้มีข้อมูลด้านการเกษตร และได้นำหลักปรัชญาเศรษฐกิจพอเพียงมาใช้ ได้มีอาชีพเสริม เพื่อเพิ่มรายได้นอกเหนือจากอาชีพทำสวนและจำนวนนักท่องเที่ยวเพิ่มขึ้น</li> </ul>
<p><b>๓. ยุทธศาสตร์การพัฒนาคนและสังคม</b></p> <p><b>๓.๑ การดำเนินการด้านการศึกษา</b></p> <ul style="list-style-type: none"> <li>- ขาดการสนับสนุนให้มีการศึกษาตลอดชีพ</li> <li>- ขาดการสร้างการปลูกฝังความหวงแหน ความภาคภูมิใจในวัฒนธรรมท้องถิ่น</li> <li>- พัฒนาการของเด็ก การสร้างเสริมจินตนาการ ความเป็นอัจฉริยะในตัวเด็ก</li> <li>- เด็กในเขตตำบลไม่ได้เรียนในพื้นที่</li> </ul>	<ul style="list-style-type: none"> <li>- ให้ อบต. เข้ามามีส่วนร่วมในการบริหารจัดการการศึกษาของชุมชน</li> <li>- ทำกิจกรรมเพื่อส่งเสริมให้เกิดความตระหนัก กล้าคิด กล้าทำ มีจิตสำนึกที่ดี รับผิดชอบต่อการพัฒนาชุมชนและสังคม</li> <li>- เชิดชูครอบครัวต้นแบบ</li> <li>- พัฒนาคุณภาพด้านการศึกษาเพื่อให้เด็กในพื้นที่ได้เรียนในตำบล</li> </ul>	ทุกหมู่บ้าน	<ul style="list-style-type: none"> <li>- เกิดความรู้ที่หลากหลายและบูรณาการ เพื่อเชื่อมโยงการพัฒนา ระหว่างสังคมท้องถิ่น</li> <li>- ยกย่องกล้าคิด กล้าทำ มีจิตสำนึกที่ดี รับผิดชอบต่อการพัฒนาชุมชนและสังคม</li> <li>- เด็กและเยาวชนในพื้นที่จะได้ทำตามเป็นแบบอย่างที่ดี</li> <li>- เด็กในเขตพื้นที่ตำบลเรียนในพื้นที่มากขึ้น</li> </ul>
<p><b>๓.๒ การดำเนินการด้านศาสนา ศิลปะ วัฒนธรรมและประเพณีท้องถิ่น</b></p> <ul style="list-style-type: none"> <li>- ขาดจิตสำนึกในการ อนุรักษ์ วัฒนธรรม ประเพณี ขาดศีลธรรมทำให้ไม่มีที่ยึดเหนี่ยวจิตใจ ส่งผลให้เกิดปัญหา ต่าง ๆ ในสังคม</li> </ul>	<ul style="list-style-type: none"> <li>- จัดกิจกรรมที่เป็นการส่งเสริมการอนุรักษ์ วัฒนธรรม ประเพณี ศีลธรรมอันดีให้เกิดขึ้นในสังคมอย่างต่อเนื่อง</li> </ul>	ทุกหมู่บ้าน	<ul style="list-style-type: none"> <li>- วัตถุประสงค์เข้ามาครอบงำสังคม ทำให้เกิดความวุ่นวายในสังคม โดยเฉพาะวัยรุ่นสร้างค่านิยม/รับค่านิยมที่ผิดๆ จากสื่อออนไลน์ต่างๆและมีแนวโน้มรุนแรงมากขึ้นสมควรที่จะส่งเสริมให้รู้คุณค่าของวัฒนธรรมทางประเพณีศีลธรรมโดยใช้ชุมชน และ ศาสนาเป็นเครื่องยึดเหนี่ยวจิตใจ</li> </ul>

สภาพปัญหา	ความต้องการ	พื้นที่เป้าหมาย/ กลุ่มเป้าหมาย	การคาดการณ์แนวโน้มในอนาคต
<b>๓.๓ การดำเนินการด้านสวัสดิการและการสังคมสงเคราะห์</b> - ผู้สูงอายุ ผู้พิการ ผู้ป่วยเอดส์ และผู้ด้อยโอกาส ไม่ได้รับการดูแลอย่างทั่วถึง	- จัดสวัสดิการให้แก่ผู้สูงอายุ ผู้พิการ ผู้ป่วยเอดส์ และผู้ด้อยโอกาส ให้ได้รับการดูแลอย่างทั่วถึง	ทุกหมู่บ้าน	- ผู้สูงอายุ ผู้พิการ ผู้ป่วยเอดส์ และผู้ด้อยโอกาส ให้ได้รับการดูแลอย่างทั่วถึง
<b>๓.๔ การดำเนินการด้านการสร้างความเข้มแข็งของชุมชน</b> - ความปลอดภัยในชีวิตและทรัพย์สินของประชาชนยังมีไม่เพียงพอ	- ให้มีเวรยาม สายตรวจ ออกตรวจตระเวนภายในหมู่บ้านเป็นประจำและทั่วถึง	ทุกหมู่บ้าน	- ประชาชนมีความปลอดภัยในชีวิตและทรัพย์สิน ปัญหาอาชญากรรมมีแนวโน้มลดลง
<b>๓.๕ การดำเนินการด้านกีฬาและยาเสพติด</b> - ประชาชนบางกลุ่มยังขาดความรู้ ความเข้าใจในโทษและพิษภัยของยาเสพติด - ขาดการสร้างจิตสำนึกในการต่อต้านยาเสพติดและการปฏิเสธในหมู่เยาวชน - ขาดผู้นำที่ดีในการเป็นแบบอย่างให้กับเยาวชน	- รมรณรงค์และประชาสัมพันธ์ให้ประชาชนทราบถึงพิษภัยของยาเสพติดทุกชนิด - จัดการแข่งขันกีฬาเพื่อให้เยาวชนและประชาชนใช้เวลาว่างให้เป็นประโยชน์ - ส่งเสริมผู้นำที่มีจิตสำนึกที่ดีในการเป็นแบบอย่างที่ดีให้กับเยาวชน	ทุกหมู่บ้าน	- ประชาชนจะได้มีความรู้ ความเข้าใจในโทษและพิษภัยของยาเสพติด - ประชาชนใช้เวลาว่างให้เป็นประโยชน์ - เยาวชนมีผู้นำที่เป็นแบบอย่างที่ดีในการหลีกเลี่ยงห่างไกลยาเสพติด

สภาพปัญหา	ความต้องการ	พื้นที่เป้าหมาย/ กลุ่มเป้าหมาย	การคาดการณ์แนวโน้มในอนาคต
<b>๔ ยุทธศาสตร์การพัฒนาด้านสาธารณสุข</b> <b>๔.๑ การดำเนินการด้านการป้องกันและควบคุมโรค</b> - ประชาชนยังขาดความรู้ในการระงับกัณโรคใช้เลือดออกในการป้องกัน	- จัดอบรมให้ความรู้เกี่ยวกับการใช้ชีวิตประจำวัน เพื่อให้ความรู้ ป้องกัน ควบคุมโรค	ทุกหมู่บ้าน	- ประชาชนมีความปลอดภัยในการใช้ชีวิตประจำวัน จากโรคต่าง ๆ
<b>๔.๒ การดำเนินการด้านการพัฒนาประชาชนด้านสาธารณสุข</b> - ประชาชนขาดความรู้ในการดูแลตนเอง	- ส่งเสริมความรู้ด้านสุขภาพ แก่แกนนำครอบครัว เกี่ยวกับการใช้สารเคมีประจำวันด้านประกอบอาชีพ ปีละ ๑ ครั้ง	ทุกหมู่บ้าน	- ประชาชนมีความปลอดภัยในการใช้ชีวิตประจำวัน ผู้ป่วยรายใหม่ลดลง
<b>๔.๓ การดำเนินการจัดกิจกรรมส่งเสริมสุขภาพ</b> - สุขภาพภาคประชาชน และโดยเฉพาะกลุ่มแม่เด็ก ผู้สูงอายุ กลุ่มเสี่ยง และผู้ด้อยโอกาส ยังไม่แข็งแรง  - ขาดการสนับสนุนการแพทย์แผนไทย ทั้งในระดับหมู่บ้าน ชุมชน และสถานพยาบาล	- ส่งเสริมการออกกำลังกายเป็นประจำ  - ส่งเสริมสนับสนุนการแพทย์แผนไทย ทั้งในระดับหมู่บ้าน ชุมชนและสถานพยาบาล	ทุกหมู่บ้าน	- สุขภาพภาคประชาชน และโดยเฉพาะกลุ่มแม่เด็ก ผู้สูงอายุ กลุ่มเสี่ยง และผู้ด้อยโอกาส แข็งแรงยิ่งขึ้น  - เสียค่าใช้จ่ายน้อย ประหยัด

สภาพปัญหา	ความต้องการ	พื้นที่เป้าหมาย/ กลุ่มเป้าหมาย	การคาดการณ์แนวโน้มในอนาคต
<p><b>๕. ยุทธศาสตร์ด้านการเมืองและการบริหารองค์กร</b></p> <p><b>๕.๑ การดำเนินการด้านพัฒนาบุคลากร</b></p> <ul style="list-style-type: none"> <li>- การจำกัดด้านงบประมาณสำหรับการดำเนินงานทำให้การดำเนินการตามโครงการพัฒนาต่างๆ ในเขตพื้นที่ที่ไม่สามารถตอบสนองความต้องการของประชาชนได้อย่างทั่วถึง</li> <li>- ระบบบริหารจัดการของภาครัฐยังจำกัดด้วยข้อระเบียบกฎระหมายที่มาก ทำให้การให้บริการประชาชนยังขาดความคล่องตัวและมีขั้นตอนมาก</li> </ul>	<ul style="list-style-type: none"> <li>- ได้รับการจัดสรรงบประมาณจากส่วนกลางอย่างเพียงพอ</li> <li>- ควรประชาสัมพันธ์ หรือให้ข้อมูลข่าวสารขั้นตอนในการปฏิบัติงานที่ชัดเจนให้ประชาชนทราบ</li> </ul>	<p>บุคลากรทุกคนในหน่วยงาน (อบต.นาบอน)</p>	<ul style="list-style-type: none"> <li>- การบริหารงานตามหลักการบริหารจัดการบ้านเมืองที่ดี หรือการลดขั้นตอนในการปฏิบัติ การสร้างความเข้าใจ การให้ข้อมูลข่าวสารต่างๆและการประชาสัมพันธ์ที่ชัดเจนให้แก่ประชาชนทราบ จะทำให้การให้บริการประชาชนมีความคล่องตัวมากขึ้น</li> </ul>
<p><b>๕.๒ การดำเนินการด้านการปรับปรุงสถานที่และจัดท้าวสดุและอุปกรณ์ในการปฏิบัติงาน</b></p> <ul style="list-style-type: none"> <li>- ระบบฐานข้อมูล เครื่องมือเครื่องใช้ เทคโนโลยียังไม่ทันสมัยและมีประสิทธิภาพเพียงพอ</li> <li>- อาคารสถานที่ยังไม่เพียงพอแก่การทำงานและที่เก็บเอกสาร</li> </ul>	<ul style="list-style-type: none"> <li>- พัฒนาระบบฐานข้อมูล เครื่องมือเครื่องใช้ เทคโนโลยีให้ทันสมัยและมีประสิทธิภาพ</li> <li>- การจัดอาคารสถานที่ให้เพียงพอแก่การทำงานและปรับปรุงภูมิทัศน์บริเวณสำนักงานให้น่าอยู่</li> </ul>	<p>อบต.นาบอน</p>	<ul style="list-style-type: none"> <li>- ระบบการให้บริการประชาชน รวดเร็ว ทันเวลา</li> <li>- มีที่เก็บเอกสารเพียงพอ</li> </ul>
<p><b>๖. ยุทธศาสตร์การพัฒนาพลังงานและสิ่งแวดล้อม</b></p> <p><b>๖.๑ การดำเนินการด้านการส่งเสริมการประหยัดพลังงาน</b></p> <ul style="list-style-type: none"> <li>- ระบบฐานข้อมูลการใช้พลังงานยังไม่มีประสิทธิภาพ</li> <li>- ประชาชนยังขาดความรู้ในการประหยัดพลังงาน</li> </ul>	<ul style="list-style-type: none"> <li>- พัฒนาระบบฐานข้อมูลการใช้พลังงาน</li> <li>- จัดกิจกรรมรณรงค์ให้มีความรู้ และรู้จักการประหยัดพลังงาน</li> <li>- จัดทำปรับปรุงแผนยุทธศาสตร์พลังงานปีละ ๑ ครั้ง</li> </ul>	<p>ทุกหมู่บ้าน</p>	<ul style="list-style-type: none"> <li>- ประชาชนรู้วิธีการประหยัดพลังงาน</li> </ul>

สภาพปัญหา	ความต้องการ	พื้นที่เป้าหมาย/ กลุ่มเป้าหมาย	การคาดการณ์แนวโน้มในอนาคต
<b>๖.๒ การส่งเสริมด้านการเรียนรู้และจุดเสถียรการใช้เทคโนโลยีพลังงาน</b> - ไม่มีจุดเสถียรการใช้โซลาร์เซลล์ ให้ประชาชนหรือหน่วยงานอื่นที่มาศึกษาดูงานได้เห็นชัดเจน	- สร้างจุดเสถียรการใช้โซลาร์เซลล์ เพื่อให้ประชาชนหรือหน่วยงานอื่นมาศึกษาดูงาน - ต้องให้มีไฟแสงจันทร์ตามจุดแยก โดยการใช้โซลาร์เซลล์ เพื่อแสงสว่าง	ทุกหมู่บ้าน	- มีจุดเสถียรการใช้โซลาร์เซลล์ เพื่อให้ประชาชนหรือหน่วยงานอื่นมาศึกษาดูงาน
<b>๖.๓ การส่งเสริมการใช้เทคโนโลยีพลังงานที่เหมาะสมสำหรับครัวเรือน</b> - ประชาชนใช้พลังงานโดยไม่รู้จักระยะ	- ส่งเสริมให้ใช้โซลาร์เซลล์ในครัวเรือน - ฝึกอบรม ให้ความรู้ วิธีการใช้ โซลาร์เซลล์	ทุกหมู่บ้าน	มีพลังงานใช้ได้ตลอด
<b>๖.๔ การส่งเสริมและอนุรักษ์สิ่งแวดล้อม</b> - ทิ้งขยะโดยไม่คัดแยกขยะ ในครัวเรือน	- อบรม สร้างจิตสำนึก การรักษาสีเขียวสิ่งแวดล้อม - รณรงค์การคัดแยกขยะ ในครัวเรือน	ทุกหมู่บ้าน	ประชาชนช่วยกันรักษาสีเขียวสิ่งแวดล้อม รู้จักการคัดแยกขยะ ก่อนนำไปทิ้งถัง

### ๓.๑.๒ ผลการวิเคราะห์ศักยภาพเพื่อประเมินสถานการณ์การพัฒนา

ผลการวิเคราะห์ศักยภาพเพื่อประเมินสถานการณ์การพัฒนาในปัจจุบันและโอกาสการพัฒนาอนาคตของตำบลด้วยเทคนิค SWOT Analysis มีดังนี้

#### ด้านโครงสร้างพื้นฐาน

จุดแข็ง (S = Strength)	จุดอ่อน (W = Weakness)
<ul style="list-style-type: none"> <li>- มีเครื่องมืออุปกรณ์ พร้อมสำหรับการปฏิบัติงาน</li> <li>- มีบุคลากรที่มีความสามารถในการปฏิบัติงานด้านก่อสร้าง ปรับปรุง บำรุงรักษาโครงสร้างพื้นฐาน</li> <li>- ผู้บริหารให้ความสำคัญกับการพัฒนาโครงสร้างพื้นฐาน</li> </ul>	<ul style="list-style-type: none"> <li>- องค์กรบริหารส่วนตำบลนาบอนมีงบประมาณจำกัดในการก่อสร้าง ปรับปรุง ซ่อมแซม ทำให้ไม่สามารถดำเนินการปรับปรุงซ่อมแซมโครงสร้างพื้นฐานได้หมดตามความต้องการของประชาชน</li> <li>- การให้บริการน้ำประปายังมีปัญหาแหล่งน้ำดิบสำหรับผลิตน้ำประปา</li> </ul>
โอกาส (O = Opportunity)	อุปสรรค (T = Threat)
<ul style="list-style-type: none"> <li>- ตำบลนาบอนตั้งอยู่ศูนย์กลางของอำเภอนาบอน ซึ่งเป็นแหล่งชุมชน ทำให้ได้รับความสนใจจากหน่วยงานภาครัฐในการดำเนินงานก่อสร้างและบำรุงโครงสร้างพื้นฐานในพื้นที่ตำบลนาบอน</li> <li>- การให้บริการสาธารณูปโภคพื้นฐานได้แก่ ประปา ไฟฟ้า โทรศัพท์ สามารถดำเนินการได้อย่างรวดเร็ว เพราะมีจำนวนผู้ใช้บริการเพิ่มขึ้นทุกปี</li> <li>- การถ่ายโอนงาน งบประมาณจากหน่วยงานที่เกี่ยวข้องด้านโครงสร้างพื้นฐาน</li> </ul>	<ul style="list-style-type: none"> <li>- องค์กรบริหารส่วนตำบลนาบอนมีถนนที่อยู่ในความดูแลรับผิดชอบของหน่วยงานอื่นที่ยังไม่ได้รับการถ่ายโอนมาดูแล เมื่อมีความชำรุดเสียหายไม่สามารถดำเนินการปรับปรุงซ่อมแซมได้เอง ต้องแจ้งหน่วยงานที่รับผิดชอบให้ดำเนินการ</li> <li>- การขยายเขตบริการไฟฟ้า อยู่ในอาณาเขตหน้าที่ของการไฟฟ้าส่วนภูมิภาคตามอาณาเขตที่ขององค์กรบริหารส่วนตำบลไม่สามารถเข้าไปดำเนินการในส่วนที่ซ้ำซ้อนกับหน่วยงานอื่น</li> <li>- การเกิดภัยน้ำท่วมซึ่งทำให้ถนนได้รับการชำรุดเสียหาย</li> <li>- รถบรรทุกน้ำหนักเกินกว่าที่กำหนดวิ่งผ่าน</li> </ul>

### ด้านการศึกษา ศาสนาและวัฒนธรรม

จุดแข็ง (S = Strength)	จุดอ่อน (W = Weakness)
<ul style="list-style-type: none"> <li>- มีสถานศึกษาที่มีความพร้อมและเพียงพอในกา รองรับนักเรียน</li> <li>- มีบุคลากรผู้ปฏิบัติงานด้านการศึกษาอย่าง เพียงพอ</li> <li>- ผู้บริหารให้ความสำคัญในการส่งเสริม การศึกษา โดยได้มีการวางรากฐานความพร้อม ในการจัดการศึกษาตามเกณฑ์มาตรฐานศูนย์ พัฒนาเด็กเล็ก</li> <li>- เด็กได้เข้ารับการศึกษิตตามเกณฑ์</li> <li>- มีการส่งเสริมกิจกรรมศาสนาประเพณีเป็น ประจำทุกปี คือ กิจกรรมชักพระบุษบกและ กิจกรรมประเพณีเดือนสิบ</li> <li>- มีวัดที่เป็นศูนย์รวมของพุทธศาสนิกชนในตำบล</li> </ul>	<ul style="list-style-type: none"> <li>- บุคลากรด้านการศึกษาอย่างขาดประสบการณ์ และทักษะในการปฏิบัติงาน</li> <li>- อุปกรณ์สื่อการเรียนการสอนไม่เพียงพอ</li> <li>- เด็กเยาวชนไม่สนใจศึกษาต่อหลังจากภาค บังคับ</li> <li>- ขาดแหล่งเรียนรู้เพื่อใช้ในการศึกษาเพิ่มเติม</li> <li>- ขาดการมีส่วนร่วมในกิจกรรมส่งเสริมศาสนา ประเพณีจากภาคประชาชน</li> </ul>
โอกาส (O = Opportunity)	อุปสรรค (T = Threat)
<ul style="list-style-type: none"> <li>- กรมส่งเสริมการปกครองท้องถิ่นให้ความสำคัญ กับการจัดการศึกษาให้มีมาตรฐาน ให้การ สนับสนุนด้านสื่อวัสดุการเรียนการสอน รวมทั้ง สนับสนุนให้ผู้ดูแลเด็กได้ศึกษาต่อทางด้าน การศึกษาปฐมวัย</li> <li>- กฎหมายรัฐธรรมนูญกำหนดการศึกษาภาค บังคับ ๙ ปี</li> <li>- มีการจัดตั้งสภาวัฒนธรรมในระดับจังหวัด อำเภอ ตำบล</li> </ul>	<ul style="list-style-type: none"> <li>- การถ่ายโอนภารกิจด้านการศึกษายังไม่ชัดเจน</li> <li>- ค่านิยมและวัฒนธรรมของสังคมที่เปลี่ยนแปลง</li> <li>- สื่อเทคโนโลยีที่ทันสมัย</li> </ul>

### ด้านเศรษฐกิจ

จุดแข็ง (S = Strength)	จุดอ่อน (W = Weakness)
<ul style="list-style-type: none"> <li>- มีสินค้าหนึ่งตำบลหนึ่งผลิตภัณฑ์</li> <li>- มีแหล่งเงินทุนในการประกอบอาชีพ</li> <li>- การรวมกลุ่มอาชีพในตำบล</li> <li>- มีผลผลิตทางการเกษตร คือ ยางพารา</li> </ul>	<ul style="list-style-type: none"> <li>- มีการใช้สารเคมีในการกำจัดศัตรูพืช</li> <li>- ขาดการส่งเสริมด้านการตลาด</li> <li>- เกษตรกรขาดความรู้ในการพัฒนาสินค้าและด้านการตลาด</li> <li>- ประชาชนขาดวินัยด้านการเงิน มีหนี้สินทั้งในและนอกระบบ ขาดการออม</li> </ul>
โอกาส (O = Opportunity)	อุปสรรค (T = Threat)
<ul style="list-style-type: none"> <li>- รัฐบาลส่งเสริมทุนในรูปแบบต่าง ๆ เช่น กองทุนหมู่บ้าน กลุ่มออมทรัพย์เพื่อการผลิต กองทุนพัฒนาสตรี</li> <li>- มีระบบประกันความเสี่ยงด้านราคาสินค้าเกษตร</li> </ul>	<ul style="list-style-type: none"> <li>- สถานการณ์ทางการเมืองไม่แน่นอน มีการเปลี่ยนแปลงทางการเมือง ซึ่งส่งผลกระทบต่อเศรษฐกิจโดยรวม</li> <li>- ปัจจัยการผลิตหรือต้นทุนการผลิตมีราคาสูง</li> <li>- การเกิดภัยธรรมชาติ เช่น ภัยแล้ง น้ำท่วม ทำให้ผลผลิตได้รับความเสียหาย</li> </ul>

### ด้านทรัพยากรธรรมชาติและสิ่งแวดล้อม

จุดแข็ง (S = Strength)	จุดอ่อน (W = Weakness)
<ul style="list-style-type: none"> <li>- มีทรัพยากรทางธรรมชาติ ทั้งทรัพยากรน้ำและป่าไม้</li> <li>- มีข้อบัญญัติเพื่อควบคุมกิจการที่มีผลกระทบต่อคุณภาพสิ่งแวดล้อม</li> <li>- การการจัดขยะมูลฝอยและสิ่งปฏิกูลมีรถบรรทุกขยะและบุคลากรเพื่อปฏิบัติงานจัดเก็บขยะ</li> </ul>	<ul style="list-style-type: none"> <li>- ขาดเจ้าหน้าที่รับผิดชอบที่มีความรู้เฉพาะทางในการดำเนินงานที่ผ่านมาต้องขอความร่วมมือจากหน่วยงานอื่น</li> <li>- ประชาชนไม่ให้ความร่วมมือในการดำเนินงานด้านสิ่งแวดล้อมเท่าที่ควร</li> <li>- ไม่มีระบบการจัดการขยะที่ได้มาตรฐาน</li> <li>- ขาดการบริหารจัดการที่ดีของโรงงานในตำบล</li> </ul>
โอกาส (O = Opportunity)	อุปสรรค (T = Threat)
<ul style="list-style-type: none"> <li>- การอนุรักษ์ทรัพยากรธรรมชาติและสิ่งแวดล้อมเป็นประเด็นที่ได้รับความสนใจจากทั่วโลก มีการณรงค์กันตั้งแต่ระดับชุมชน ท้องถิ่น อำเภอ จังหวัด ประเทศ และระดับโลก</li> <li>- องค์กรเอกชนมีการดำเนินการสร้างจิตสำนึกของประชาชน รวมถึงการณรงค์ให้มีการนำทรัพยากรธรรมชาติที่ใช้แล้วกลับมาใช้ซ้ำ</li> </ul>	<ul style="list-style-type: none"> <li>- การบังคับใช้กฎหมายเกี่ยวกับสิ่งแวดล้อมยังมีประสิทธิภาพ</li> <li>- ประชาชนบางส่วนยังขาดความรู้สึกรักท้องถิ่น ยังมีการทำลายทรัพยากรธรรมชาติและสิ่งแวดล้อม</li> </ul>

### ด้านการเมือง การบริหารจัดการ

จุดแข็ง (S = Strength)	จุดอ่อน (W = Weakness)
<ul style="list-style-type: none"> <li>- ประชาชนมีความตื่นตัวทางการเมือง</li> <li>- การจัดแบ่งโครงสร้างขององค์การบริหารส่วนตำบลมีความชัดเจน</li> <li>- ผู้บริหารสามารถกำหนดนโยบายได้เองภายใต้กรอบระเบียบกฎหมาย</li> <li>- การบริหารงานมีความคล่องตัว เนื่องจากมีความพร้อมด้านทรัพยากร</li> </ul>	<ul style="list-style-type: none"> <li>- ขาดการประสานงานที่ดีภายในองค์กร</li> <li>- ประชาชนขาดความเข้าใจในด้านการเมืองการปกครอง</li> <li>- ความต้องการของประชาชนมีสูงแต่องค์การบริหารส่วนตำบลตอบสนองความต้องการได้น้อย</li> </ul>
โอกาส (O = Opportunity)	อุปสรรค (T = Threat)
<ul style="list-style-type: none"> <li>- มีระเบียบข้อกฎหมายกำหนดอาณาหน้าที่ขององค์กรปกครองส่วนท้องถิ่นไว้อย่างชัดเจน</li> <li>- มีการถ่ายโอนงาน งบประมาณ และบุคลากรลงสู่ท้องถิ่นเพิ่มมากขึ้น</li> </ul>	<ul style="list-style-type: none"> <li>- การจัดสรรงบประมาณให้แก่องค์การบริหารส่วนตำบลยังขาดความแน่นอน</li> <li>- ท้องถิ่นไม่ได้มีอิสระในการดำเนินงานที่ตอบสนองต่อปัญหาความต้องการของประชาชนอย่างแท้จริง</li> <li>- สถานการณ์ทางการเมืองไม่แน่นอน มีการเปลี่ยนแปลงบ่อย</li> </ul>

## วิสัยทัศน์ (Vision) และพันธกิจ (Mission) การพัฒนาท้องถิ่น

### วิสัยทัศน์องค์การบริหารส่วนตำบลนาบอน

**วิสัยทัศน์ (vision)** คือ สภาพการณ์ที่องค์การบริหารส่วนตำบลอยากให้เกิดขึ้นในอนาคตข้างหน้า การกำหนดวิสัยทัศน์ จึงเป็นการตอบคำถามว่า **“องค์การบริหารส่วนตำบลต้องการเป็นอะไรในอนาคต”** องค์การบริหารส่วนตำบลนาบอน ได้กำหนดวิสัยทัศน์หรือสิ่งที่อยากให้เกิดขึ้นในอนาคตไว้ดังนี้

**“ใส่ใจคุณภาพชีวิต ร่วมคิด ร่วมทำ มุ่งมั่นสู่การพัฒนาที่ยั่งยืน”**

### พันธกิจการพัฒนาท้องถิ่น

๑. พัฒนาระบบโครงสร้างพื้นฐานและระบบสาธารณสุขปโภค
๒. พัฒนาคุณภาพชีวิตและสังคมให้ประชาชนอยู่ดีมีสุข รองรับการเข้าสู่ประชาคมอาเซียน
๓. ส่งเสริมพัฒนาอาชีพ กลุ่มอาชีพเสริมในชุมชน
๔. อนุรักษ์ ฟื้นฟูทรัพยากรธรรมชาติและสิ่งแวดล้อมให้คงสภาพและปลอดภัย
๕. พัฒนาการบริหารจัดการให้มีประสิทธิภาพโดยการมีส่วนร่วมของทุกภาคส่วน

### ยุทธศาสตร์และแนวทางการพัฒนาองค์การบริหารส่วนตำบลนาบอน

ยุทธศาสตร์การพัฒนา	แนวทางการพัฒนา/กลยุทธ์
๑. ยุทธศาสตร์การพัฒนาโครงสร้างพื้นฐาน	๑.๑ พัฒนาเส้นทางคมนาคมในตำบลให้ได้มาตรฐาน สะดวกปลอดภัยอย่างทั่วถึง
	๑.๒ พัฒนาแหล่งน้ำให้เพียงพอต่อการอุปโภคบริโภค
	๑.๓ พัฒนาสาธารณสุขปโภคให้มีประสิทธิภาพ ทั่วถึงทุกพื้นที่
๒. ยุทธศาสตร์พัฒนาคุณภาพชีวิตและสังคม	๒.๑ พัฒนาคุณภาพการศึกษา
	๒.๒ ส่งเสริมสุขภาพอนามัย ธรรมชาติป้องกันโรคติดต่อและไม่ติดต่อ พัฒนาสิ่งแวดล้อมชุมชนให้ถูกสุขลักษณะ
	๒.๓ ธรรมชาติป้องกันควบคุมการแพร่ระบาดของยาเสพติดเพื่อลดจำนวนผู้เสพและผู้เกี่ยวข้องให้น้อยลง
	๒.๔ ส่งเสริมการจัดระเบียบชุมชน สังคม การรักษาความสงบเรียบร้อยและการบรรเทาสาธารณภัยเพื่อความปลอดภัยในชีวิตและทรัพย์สินของประชาชน
	๒.๕ พัฒนาการกีฬา เสริมสร้างโอกาสให้ประชาชนทุกกลุ่มออกกำลังกายและเล่นกีฬาอย่างทั่วถึง
	๒.๖ ส่งเสริมการทำนุบำรุงและรักษาศาสนา ศิลปวัฒนธรรม ประเพณี ภูมิปัญญาท้องถิ่น พัฒนาฟื้นฟูต่อยอดแหล่งเรียนรู้ทางวัฒนธรรม
	๒.๗ ส่งเสริมและพัฒนาเด็ก เยาวชน สตรี คนชรา และผู้ด้อยโอกาสในสังคมให้มีคุณภาพชีวิตที่ดีและพึ่งพาตนเองได้
	๒.๘ สร้างกระบวนการมีส่วนร่วมเพื่อความเข้มแข็งของชุมชนและส่งเสริมกิจกรรมชุมชน

แนวทางการพัฒนา/กลยุทธ์	แนวทางการพัฒนา/กลยุทธ์
๓. ยุทธศาสตร์การพัฒนาเศรษฐกิจ	๓.๑ ส่งเสริมการประกอบอาชีพและพัฒนากลุ่มอาชีพ
	๓.๒ สร้างความเข้มแข็งให้กับเกษตรกร พัฒนาให้ความรู้และเทคนิควิธีการในเรื่องเศรษฐกิจพอเพียง
	๓.๓ ส่งเสริมสนับสนุนและพัฒนาแหล่งท่องเที่ยว
๔. ยุทธศาสตร์การพัฒนาทรัพยากรธรรมชาติและสิ่งแวดล้อม	๔.๑ การอนุรักษ์ฟื้นฟูทรัพยากรธรรมชาติและหลากหลายทางชีวภาพ และปรับปรุงภูมิทัศน์ที่เหมาะสมต่อสภาพแวดล้อมของชุมชน
	๔.๒ เสริมสร้างประสิทธิภาพในการการจัด บำบัดมลพิษ แก้ไขปัญหาสิ่งแวดล้อม
๕. ยุทธศาสตร์การพัฒนาการบริหารจัดการองค์กรภายใต้ระบบธรรมาภิบาล	๕.๑ ส่งเสริมประชาธิปไตยและเสริมสร้างความเข้มแข็งของกระบวนการประชาสังคมในการบริหารจัดการท้องถิ่น ส่งเสริมการจัดทำแผนพัฒนาท้องถิ่นที่ตอบสนองต่อความต้องการในระดับชุมชน ภายใต้กระบวนการมีส่วนร่วมจากทุกภาคส่วน
	๕.๒ พัฒนาการบริหารจัดการองค์กรให้มีประสิทธิภาพและโปร่งใส
	๕.๓ พัฒนาศักยภาพบุคลากรขององค์กรอย่างสม่ำเสมอและต่อเนื่อง เพื่อเสริมสร้างประสิทธิภาพในการปฏิบัติราชการ

### ๓.๓ ความเชื่อมโยงยุทธศาสตร์การพัฒนาจังหวัดกับยุทธศาสตร์การพัฒนาขององค์การบริหารส่วนตำบลนาบอน

โครงสร้างความเชื่อมโยงแผนยุทธศาสตร์การพัฒนาองค์การบริหารส่วนตำบลนาบอน พ.ศ. ๒๕๕๙ - ๒๕๖๓

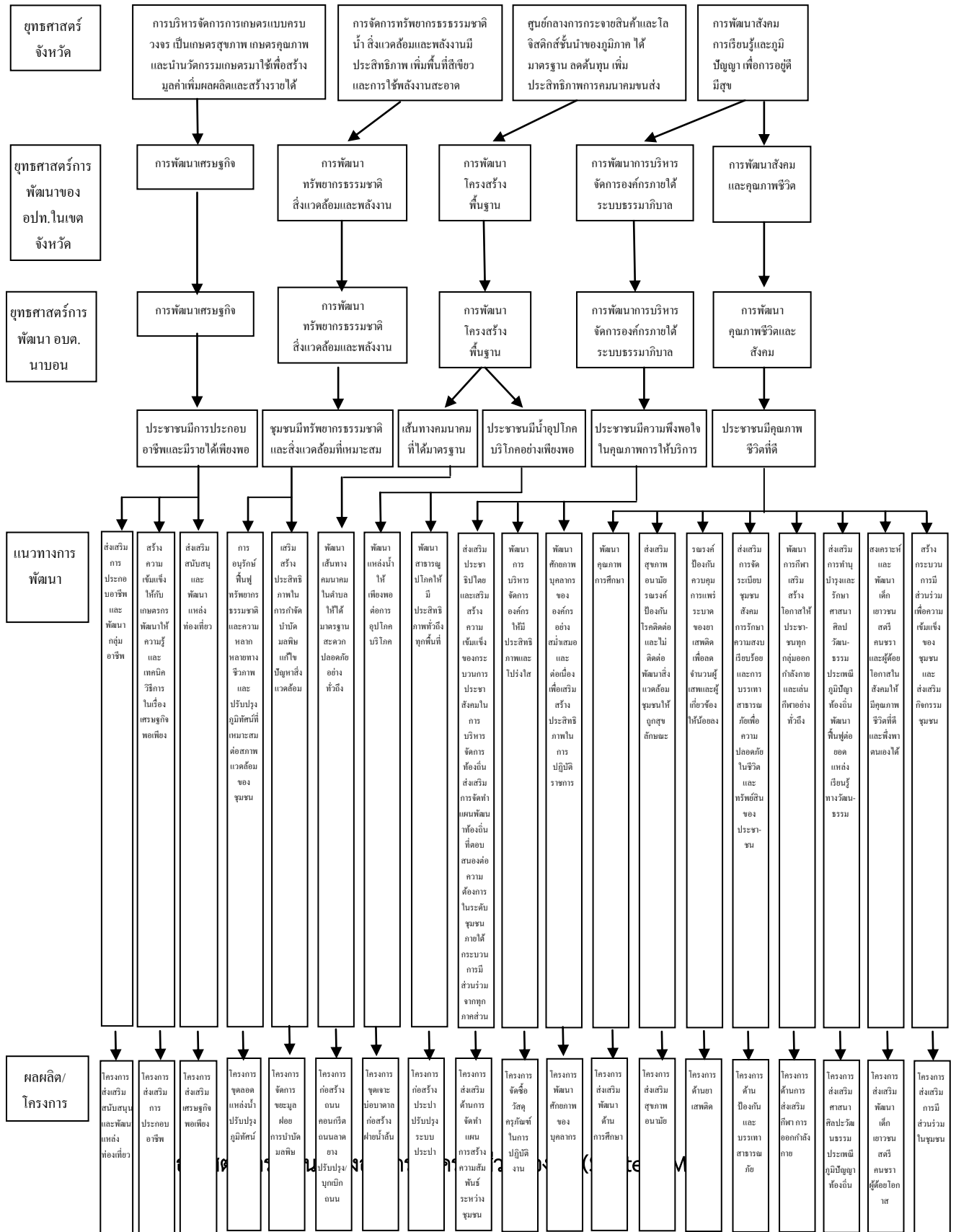

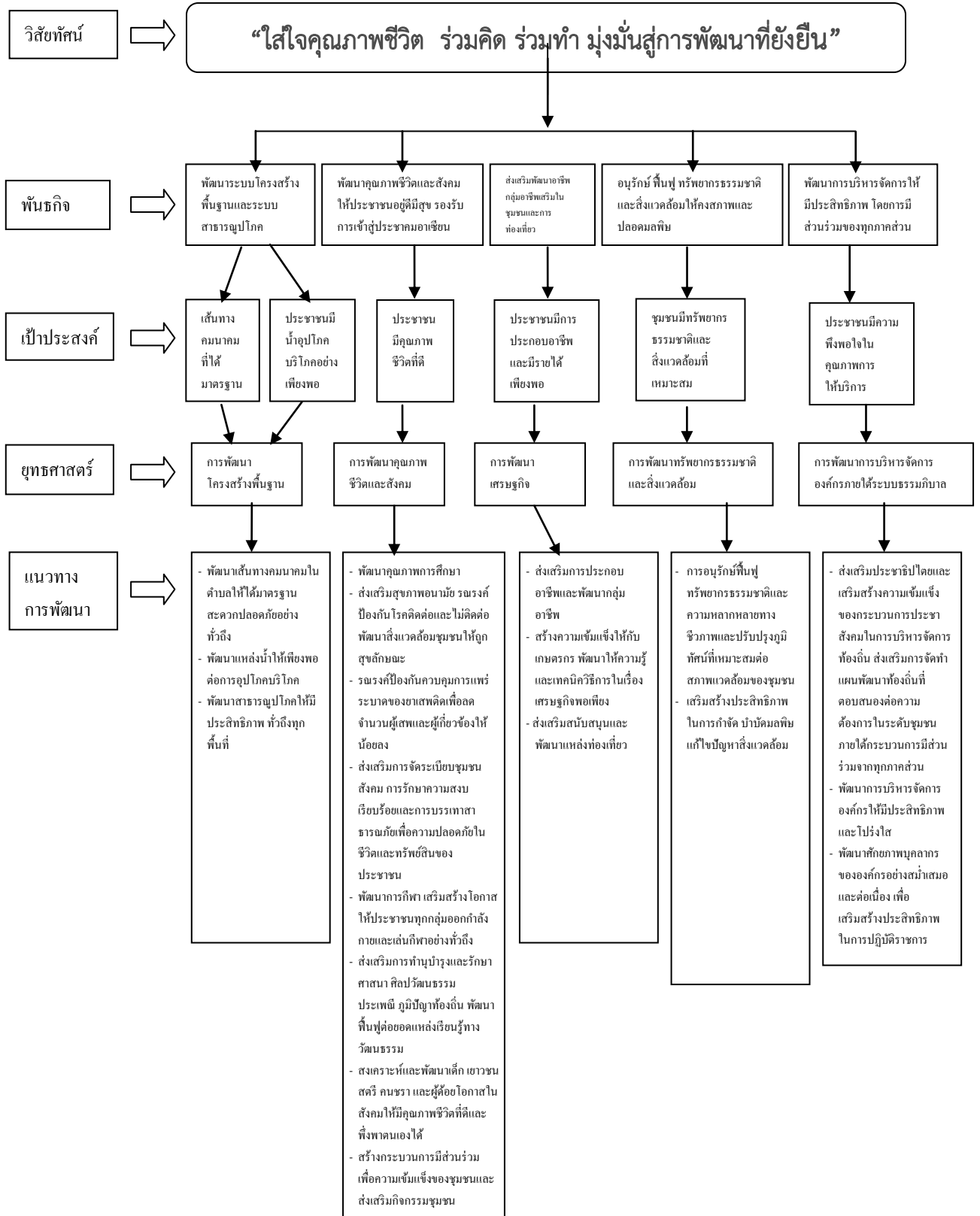

๓.๔ แผนที่ตำบลนาบอน



## บทที่ ๔

### รายละเอียดแผนยุทธศาสตร์การพัฒนา

#### - ประเด็นยุทธศาสตร์

#### ยุทธศาสตร์การพัฒนาโครงสร้างพื้นฐาน

**พันธกิจ** พัฒนาระบบโครงสร้างพื้นฐานและระบบสาธารณูปโภค

- เป้าประสงค์**
๑. เส้นทางคมนาคมที่ได้มาตรฐาน
  ๒. ประชาชนมีน้ำอุปโภคบริโภคอย่างเพียงพอ

#### ตัวชี้วัดตามเป้าประสงค์

๑. จำนวนระยะทางถนนที่ได้มาตรฐานเพิ่มขึ้น
๒. จำนวนครัวเรือนผู้ใช้น้ำ

#### กลยุทธ์/แนวทางการพัฒนา และตัวชี้วัดระดับกลยุทธ์

กลยุทธ์/แนวทางการพัฒนา	ตัวชี้วัดระดับกลยุทธ์
๑. พัฒนาเส้นทางคมนาคมในตำบลให้ได้มาตรฐาน สะดวกปลอดภัยอย่างทั่วถึง	ความยาวถนนที่ได้มาตรฐานเพิ่มขึ้น
๒. พัฒนาแหล่งน้ำให้เพียงพอต่อการอุปโภคบริโภค	จำนวนครัวเรือนผู้ใช้น้ำ
๓. พัฒนาสาธารณูปโภคให้มีประสิทธิภาพ ทั่วถึงทุกพื้นที่	จำนวนครัวเรือนผู้ใช้น้ำ

#### หน่วยงานรับผิดชอบหลัก

ส่วนโยธา

#### ความเชื่อมโยง

๑. ยุทธศาสตร์จังหวัด : ยุทธศาสตร์ที่ ๔ ศูนย์กลางการกระจายสินค้าและโลจิสติกส์ชั้นนำของภูมิภาค ได้มาตรฐาน ลดต้นทุน เพิ่มประสิทธิภาพการคมนาคมขนส่ง
๒. ยุทธศาสตร์การพัฒนาองค์กรปกครองส่วนท้องถิ่น : ยุทธศาสตร์ที่ ๔ การพัฒนาโครงสร้างพื้นฐาน

## - ประเด็นยุทธศาสตร์

## ยุทธศาสตร์การพัฒนาคูณภาพชีวิตและสังคม

**พันธกิจ** พัฒนาคูณภาพชีวิตและสังคมให้ประชาชนอยู่ดีมีสุข รองรับการเข้าสู่ประชาคมอาเซียน

**เป้าประสงค์** ประชาชนมีคุณภาพชีวิตที่ดี

## ตัวชี้วัดตามเป้าประสงค์

ร้อยละของครัวเรือนที่ผ่านเกณฑ์ จปฐ.

## กลยุทธ์/แนวทางการพัฒนา และตัวชี้วัดระดับกลยุทธ์

กลยุทธ์/แนวทางการพัฒนา	ตัวชี้วัดระดับกลยุทธ์
๑. พัฒนาคูณภาพการศึกษา	จำนวนมาตรฐานที่ ศพด.ผ่านเกณฑ์การประเมิน
๒. ส่งเสริมสุขภาพอนามัย รณรงค์ป้องกันโรคติดต่อและไม่ติดต่อ พัฒนาสิ่งแวดล้อมชุมชนให้ถูกสุขลักษณะ	ร้อยละของประชาชนมีสุขภาพร่างกายแข็งแรง
๓. รณรงค์ป้องกันควบคุมการแพร่ระบาดของยาเสพติด เพื่อลดจำนวนผู้เสพและผู้เกี่ยวข้องให้น้อยลง	ร้อยละของผู้เสพยาเสพติดลดลง
๔. ส่งเสริมการจัดระเบียบชุมชน สังคม การรักษาความสงบเรียบร้อยและการบรรเทาสาธารณภัยเพื่อความปลอดภัยในชีวิตและทรัพย์สินของประชาชน	ร้อยละของครัวเรือนมีความปลอดภัยในชีวิตและทรัพย์สิน
๕. พัฒนาการกีฬา เสริมสร้างโอกาสให้ประชาชนทุกกลุ่มออกกำลังกายและเล่นกีฬาอย่างทั่วถึง	ร้อยละของประชาชนที่ออกกำลังกาย
๖. ส่งเสริมการทำนุบำรุงและรักษาศาสนา ศิลปวัฒนธรรม ประเพณี ภูมิปัญญาท้องถิ่น พัฒนาพื้นที่ต่อยอดแหล่งเรียนรู้ทางวัฒนธรรม	จำนวนกิจกรรมที่ได้รับการส่งเสริม
๗. สงเคราะห์และพัฒนาเด็ก เยาวชน สตรี คนชรา และผู้ด้อยโอกาสในสังคมให้มีคุณภาพชีวิตที่ดีและพึ่งพาตนเองได้	ร้อยละของเด็ก เยาวชน สตรี คนชรา และผู้ด้อยโอกาสที่ได้รับการพัฒนาส่งเสริม
๘. สร้างกระบวนการมีส่วนร่วมเพื่อความเข้มแข็งของชุมชนและส่งเสริมกิจกรรมชุมชน	ร้อยละของประชาชนที่มีส่วนร่วม

## หน่วยงานรับผิดชอบหลัก

สำนักงานปลัด

## ความเชื่อมโยง

- ยุทธศาสตร์จังหวัด : ยุทธศาสตร์ที่ ๕ การพัฒนาสังคม การเรียนรู้และภูมิปัญญาเพื่อการอยู่ดีมีสุข
- ยุทธศาสตร์การพัฒนาคูณภาพชีวิตและสังคม : ยุทธศาสตร์ที่ ๓ การพัฒนาสังคมและคุณภาพชีวิต

## - ประเด็นยุทธศาสตร์

## ยุทธศาสตร์การพัฒนาเศรษฐกิจ

**พันธกิจ** ส่งเสริมพัฒนาอาชีพ กลุ่มอาชีพในชุมชนและการท่องเที่ยว

**เป้าประสงค์** ประชาชนมีการประกอบอาชีพและมีรายได้เพียงพอ

## ตัวชี้วัดตามเป้าประสงค์

ร้อยละของประชากรวัยทำงานมีอาชีพและมีรายได้

## กลยุทธ์/แนวทางการพัฒนา และตัวชี้วัดระดับกลยุทธ์

กลยุทธ์/แนวทางการพัฒนา	ตัวชี้วัดระดับกลยุทธ์
๑. ส่งเสริมการประกอบอาชีพและพัฒนากลุ่มอาชีพ	จำนวนประชาชนที่ได้รับการส่งเสริมอาชีพ
๒. สร้างความเข้มแข็งให้กับเกษตรกร พัฒนาให้ความรู้และเทคนิควิธีการในเรื่องเศรษฐกิจพอเพียง	จำนวนแหล่งเรียนรู้ตามหลักปรัชญาเศรษฐกิจพอเพียง
๓. ส่งเสริมสนับสนุนและพัฒนาแหล่งท่องเที่ยว	จำนวนนักท่องเที่ยวเพิ่มขึ้น

## หน่วยงานรับผิดชอบหลัก

สำนักงานปลัด

## ความเชื่อมโยง

- ยุทธศาสตร์จังหวัด : ยุทธศาสตร์ที่ ๑ การบริหารจัดการการเกษตรแบบครบวงจร เป็นเกษตรสุขภาพ เกษตรคุณภาพและน่านวัตกรรมเกษตรมาใช้เพื่อสร้างมูลค่าเพิ่มผลผลิตและสร้างรายได้
- ยุทธศาสตร์การพัฒนากองคกรปกครองส่วนท้องถิ่น : ยุทธศาสตร์ที่ ๑ การพัฒนาเศรษฐกิจ

## - ประเด็นยุทธศาสตร์

## ยุทธศาสตร์การพัฒนาทรัพยากรธรรมชาติและสิ่งแวดล้อม

**พันธกิจ** อนุรักษ์ฟื้นฟูทรัพยากรธรรมชาติและสิ่งแวดล้อมให้คงสภาพและปลอดภัย

**เป้าประสงค์** ชุมชนมีทรัพยากรธรรมชาติและสิ่งแวดล้อมที่เหมาะสม

## ตัวชี้วัดตามเป้าประสงค์

ร้อยละของทรัพยากรธรรมชาติและสิ่งแวดล้อมที่ได้รับการอนุรักษ์ ฟื้นฟู

## กลยุทธ์/แนวทางการพัฒนา และตัวชี้วัดระดับกลยุทธ์

กลยุทธ์/แนวทางการพัฒนา	ตัวชี้วัดระดับกลยุทธ์
๑. การอนุรักษ์ฟื้นฟูทรัพยากรธรรมชาติและคุณภาพหลายทางชีวภาพและปรับปรุงภูมิทัศน์ที่เหมาะสมต่อสภาพแวดล้อมของชุมชน	จำนวนกิจกรรม/โครงการป้องกันอนุรักษ์สิ่งแวดล้อม
๒. เสริมสร้างประสิทธิภาพในการการจัด บำบัดมลพิษ แก้ไขปัญหาสิ่งแวดล้อม	ร้อยละของครัวเรือนที่ไม่ได้รับผลกระทบจากมลพิษ

## หน่วยงานรับผิดชอบหลัก

สำนักงานปลัด

## ความเชื่อมโยง

๑. ยุทธศาสตร์จังหวัด : ยุทธศาสตร์ที่ ๓ การจัดการทรัพยากรธรรมชาติและ น้ำ สิ่งแวดล้อมและพลังงานอย่างมีประสิทธิภาพ เพิ่มพื้นที่สีเขียวและการใช้พลังงานสะอาด

๒. ยุทธศาสตร์การพัฒนากองคกรปกครองส่วนท้องถิ่น : ยุทธศาสตร์ที่ ๒ การพัฒนาทรัพยากรธรรมชาติและสิ่งแวดล้อมและพลังงาน

## - ประเด็นยุทธศาสตร์

## ยุทธศาสตร์การพัฒนาระบบบริหารจัดการองค์กร

**พันธกิจ** พัฒนาระบบบริหารจัดการให้มีประสิทธิภาพ โดยการมีส่วนร่วมจากทุกภาคส่วน

**เป้าประสงค์** ประชาชนมีความพึงพอใจในคุณภาพการให้บริการ

## ตัวชี้วัดตามเป้าประสงค์

ร้อยละระดับความพึงพอใจของประชาชน

## กลยุทธ์/แนวทางการพัฒนา และตัวชี้วัดระดับกลยุทธ์

กลยุทธ์/แนวทางการพัฒนา	ตัวชี้วัดระดับกลยุทธ์
๑. ส่งเสริมประชาธิปไตยและเสริมสร้างความเข้มแข็งของกระบวนการประชาสังคมในการบริหารจัดการท้องถิ่น ส่งเสริมการจัดทำแผนพัฒนาท้องถิ่นที่ตอบสนองต่อความต้องการในระดับชุมชน ภายใต้กระบวนการมีส่วนร่วมจากทุกภาคส่วน	ร้อยละระดับความพึงพอใจของประชาชน
๒. พัฒนาระบบบริหารจัดการองค์กรให้มีประสิทธิภาพและโปร่งใส	ร้อยละระดับความพึงพอใจของประชาชน
๓. พัฒนาศักยภาพบุคลากรขององค์กรอย่างสม่ำเสมอและต่อเนื่อง เพื่อเสริมสร้างประสิทธิภาพในการปฏิบัติราชการ	ร้อยละของบุคลากรของหน่วยงานได้รับการพัฒนา

## หน่วยงานรับผิดชอบหลัก

สำนักงานปลัด

## ความเชื่อมโยง

๑. ยุทธศาสตร์จังหวัด : ยุทธศาสตร์ที่ ๕ การพัฒนาสังคม การเรียนรู้และภูมิปัญญาเพื่อการพัฒนาที่ยั่งยืน

๒. ยุทธศาสตร์การพัฒนาระบบราชการส่วนท้องถิ่น : ยุทธศาสตร์ที่ ๕ การพัฒนาระบบบริหารจัดการองค์กรภายใต้ระบบธรรมาภิบาล

## รายละเอียดแผนยุทธศาสตร์องค์การบริหารส่วนตำบลนาบอน

ความเชื่อมโยงกับยุทธศาสตร์จังหวัด	ยุทธศาสตร์อปท. ในเขตจังหวัด	ยุทธศาสตร์อปท.	เป้าประสงค์ตามพันธกิจ	ตัวชี้วัดระดับเป้าประสงค์ (ตัวชี้วัดรวม)	ค่าเป้าหมาย					กลยุทธ์/แนวทางการพัฒนา	ตัวชี้วัดระดับกลยุทธ์	ความก้าวหน้าของเป้าหมาย	โครงการ/กิจกรรม	หน่วยรับผิดชอบ	หน่วยสนับสนุน
					๕๙	๖๐	๖๑	๖๒	๖๓						
ศูนย์กลางการกระจายสินค้าและโลจิสติกส์ชั้นนำของภูมิภาค ได้มาตรฐาน ลดต้นทุน เพิ่มประสิทธิภาพการคมนาคมขนส่ง	การพัฒนาโครงสร้างพื้นฐาน	การพัฒนาโครงสร้างพื้นฐาน	เส้นทางคมนาคมที่ได้มาตรฐาน	เส้นทางคมนาคมที่ได้มาตรฐานเพิ่มขึ้น	๔	๘	๑๒	๑๖	๒๐	พัฒนาเส้นทางคมนาคมในตำบลให้ได้มาตรฐานสะดวกปลอดภัยอย่างทั่วถึง	ความยาวถนนที่ได้มาตรฐานเพิ่มขึ้น	ปีละ ๔ กม.	- โครงการก่อสร้างถนนคอนกรีต ๕ โครงการ - โครงการก่อสร้างถนนลาดยาง ๕ โครงการ - โครงการบุกเบิกถนน ๕ โครงการ - โครงการปรับปรุงซ่อมแซมถนน ๒๐ โครงการ	ส่วนโยธา	สำนักงานปลัด กองคลัง
			ประชาชนมีน้ำใช้อุปโภคบริโภคอย่างเพียงพอ	จำนวนครัวเรือนผู้ใช้น้ำ	๒๐	๔๐	๖๐	๘๐	๑๐๐	พัฒนาแหล่งน้ำให้เพียงพอต่อการอุปโภคบริโภค	จำนวนครัวเรือนผู้ใช้น้ำ	ปีละ ๒๐ ครัวเรือน	- ขุดลอกแหล่งน้ำ ๑๐ โครงการ - ก่อสร้างท่อเหลี่ยม/วางท่อระบายน้ำ ๑๐ โครงการ	ส่วนโยธา	สำนักงานปลัด กองคลัง
			พัฒนาสาธารณสุขหมู่บ้านให้มีประสิทธิภาพทั่วถึงทุกพื้นที่	จำนวนครัวเรือนผู้ใช้น้ำ						พัฒนาสาธารณสุขหมู่บ้านให้มีประสิทธิภาพทั่วถึงทุกพื้นที่	จำนวนครัวเรือนผู้ใช้น้ำ	ปีละ ๒๐ ครัวเรือน	- ก่อสร้าง/ปรับปรุง/ขยายเขตประปา ๕ โครงการ	ส่วนโยธา	สำนักงานปลัด กองคลัง

ความเชื่อมโยงกับยุทธศาสตร์จังหวัด	ยุทธศาสตร์อปท. ในเขตจังหวัด	ยุทธศาสตร์อปท.	เป้าประสงค์ตามพันธกิจ	ตัวชี้วัดระดับเป้าประสงค์ (ตัวชี้วัดรวม)	ค่าเป้าหมาย					กลยุทธ์/แนวทางการพัฒนา	ตัวชี้วัดระดับกลยุทธ์	ความก้าวหน้าของเป้าหมาย	โครงการ/กิจกรรม	หน่วยรับผิดชอบ	หน่วยสนับสนุน
					๕๙	๖๐	๖๑	๖๒	๖๓						
			ประชาชนมีน้ำใช้อุปโภคบริโภคอย่างเพียงพอ	จำนวนครัวเรือนผู้ใช้ไฟฟ้า	๑๐	๒๐	๓๐	๔๐	๕๐	พัฒนาสาธารณูปโภคให้มีประสิทธิภาพทั่วถึงทุกพื้นที่	จำนวนครัวเรือนผู้ใช้ไฟฟ้า	ปีละ ๑๐ ครัวเรือน	ติดตั้ง/ขยายเขตไฟฟ้า	ส่วนโยธา	สำนักงานปลัด กองคลัง
การพัฒนาสังคม การเรียนรู้และ ภูมิปัญญาเพื่อ การอยู่ดีมีสุข	การพัฒนา สังคมและ คุณภาพชีวิต	การพัฒนา คุณภาพชีวิต และสังคม	ประชาชนมี คุณภาพชีวิต ที่ดี	ร้อยละครัวเรือน ที่ผ่านเกณฑ์	๘๐	๘๕	๙๐	๙๕	๑๐๐	พัฒนาคุณภาพ การศึกษา	จำนวน มาตรฐานที่ ศพด.ผ่าน เกณฑ์การ ประเมิน	ผ่านเกณฑ์ ๑๒ มาตรฐาน	โครงการด้านส่งเสริม พัฒนาด้านการศึกษา ๑๐ โครงการ	สำนักงาน ปลัด	กองคลัง ส่วนโยธา
					๒๐	๔๐	๖๐	๘๐	๑๐๐	ส่งเสริมสุขภาพ อนามัย รณรงค์ ป้องกัน โรคติดต่อและไม่ ติดต่o พัฒนา สิ่งแวดล้อม ชุมชนให้ถูก สุขลักษณะ	ร้อยละของ ประชาชนมี สุขภาพ ร่างกาย แข็งแรง	ร้อยละ ๒๐ ต่อปี	- ส่งเสริม/สนับสนุนการป้องกัน และควบคุมโรคจำนวน ๑๐ โครงการ - ส่งเสริม/สนับสนุน ได้ความรู้ จำนวน ๑๐โครงการ	สำนักงาน ปลัด	กองคลัง
					๕	๑๐	๑๕	๒๐	๒๕	รณรงค์ป้องกัน ควบคุมการแพร่ ระบาดของยา เสพติดเพื่อลด จำนวนผู้เสพยา และ ผู้เกี่ยวข้องให้ น้อยลง	ร้อยละของผู้ เสพยาเสพติด ลดลง	ร้อยละ ๕ ต่อปี	ดำเนินการ/สนับสนุนด้าน ป้องกันและแก้ไขปัญหายา เสพติดจำนวน ๕ โครงการ	สำนักงาน ปลัด	ส่วนโยธา

ความเชื่อมโยงกับยุทธศาสตร์จังหวัด	ยุทธศาสตร์อปท. ในเขตจังหวัด	ยุทธศาสตร์อปท.	เป้าประสงค์ตามพันธกิจ	ตัวชี้วัดระดับเป้าประสงค์ (ตัวชี้วัดรวม)	ค่าเป้าหมาย					กลยุทธ์/แนวทางการพัฒนา	ตัวชี้วัดระดับกลยุทธ์	ความก้าวหน้าของเป้าหมาย	โครงการ/กิจกรรม	หน่วยรับผิดชอบ	หน่วยสนับสนุน
					๕๙	๖๐	๖๑	๖๒	๖๓						
					๘๐	๘๐	๘๐	๘๐	๘๐	ส่งเสริมการจัดระเบียบชุมชนสังคม การรักษาความสงบเรียบร้อยและการบรรเทาสาธารณภัยเพื่อความปลอดภัยในชีวิตและทรัพย์สินของประชาชน	ร้อยละของครัวเรือนมีความปลอดภัยในชีวิตและทรัพย์สิน	ร้อยละ ๘๐ ทุกปี	โครงการด้านป้องกันและบรรเทาสาธารณภัย ๒๕ โครงการ	สำนักงานปลัด	ส่วนโยธา
					๒๐	๔๐	๖๐	๘๐	๑๐๐	พัฒนาการกีฬา เสริมสร้างโอกาสให้ประชาชนทุกกลุ่มออกกำลังกายและเล่นกีฬาอย่างทั่วถึง	ร้อยละของประชาชนที่ออกกำลังกาย	ร้อยละ ๒๐ ต่อปี	โครงการด้านการส่งเสริมกีฬา การออกกำลังกาย ๑๕ โครงการ	สำนักงานปลัด	ส่วนโยธา

ความเชื่อมโยงกับ ยุทธศาสตร์ จังหวัด	ยุทธศาสตร์ อปท. ในเขต จังหวัด	ยุทธศาสตร์ อปท.	เป้าประสงค์ ตามพันธกิจ	ตัวชี้วัดระดับ เป้าประสงค์ (ตัวชี้วัดรวม)	ค่าเป้าหมาย					กลยุทธ์/แนว ทางการพัฒนา	ตัวชี้วัด ระดับ กลยุทธ์	ความ ก้าวหน้าของ เป้าหมาย	โครงการ/กิจกรรม	หน่วย รับผิดชอบ	หน่วย สนับสนุน
					๕๙	๖๐	๖๑	๖๒	๖๓						
					๕	๑๐	๑๕	๒๐	๒๕	ส่งเสริมการทำ บำรุงและรักษา ศาสนา ศิลปะ วัฒนธรรม ประเพณี ภูมิ ปัญญาท้องถิ่น พัฒนาฟื้นฟูต่อ ยอดแหล่งเรียนรู้ ทางวัฒนธรรม	จำนวน กิจกรรมที่ ได้รับการ ส่งเสริม	ปีละ ๕ กิจกรรม	โครงการด้านการ ส่งเสริมศาสนา ศิลปวัฒนธรรม จารีต ประเพณี ภูมิปัญญา ท้องถิ่น ๑๕ กิจกรรม	สำนักงาน ปลัด	กองคลัง
					๒๐	๔๐	๖๐	๘๐	๑๐๐	ส่งเสริมและ พัฒนาเด็ก เยาวชน สตรี คนชรา และ ผู้ด้อยโอกาสใน สังคมให้มีคุณภาพ ชีวิตที่ดีและพึ่งพา ตนเองได้	ร้อยละของ เด็ก เยาวชน สตรี คนชรา และ ผู้ด้อยโอกาส ที่ได้รับการ พัฒนา ส่งเสริม	ร้อยละ ๒๐ ต่อปี	ส่งเสริมสนับสนุนด้าน เด็ก เยาวชน สตรี คนชรา และ ผู้ด้อยโอกาส ๑๕ กิจกรรม	สำนักงาน ปลัด	กองคลัง
					๘๐	๘๐	๘๐	๘๐	๘๐	สร้างกระบวนการ มีส่วนร่วมเพื่อ ความเข้มแข็งของ ชุมชนและส่งเสริม กิจกรรมชุมชน	ร้อยละของ ประชาชนที่ มีส่วนร่วม	ร้อยละ ๘๐ ทุกปี	โครงการด้านส่งเสริม การมีส่วนร่วม ๑๕ โครงการ	สำนักงาน ปลัด	กองคลัง

ความเชื่อมโยงกับยุทธศาสตร์จังหวัด	ยุทธศาสตร์อปท. ในเขตจังหวัด	ยุทธศาสตร์อปท.	เป้าประสงค์ตามพันธกิจ	ตัวชี้วัดระดับเป้าประสงค์ (ตัวชี้วัดรวม)	ค่าเป้าหมาย					กลยุทธ์/แนวทางการพัฒนา	ตัวชี้วัดระดับกลยุทธ์	ความก้าวหน้าของเป้าหมาย	โครงการ/กิจกรรม	หน่วยรับผิดชอบ	หน่วยสนับสนุน
					๕๙	๖๐	๖๑	๖๒	๖๓						
การบริหารจัดการการเกษตรแบบครบวงจร เป็นเกษตรสุขภาพ เกษตรคุณภาพ และนำนวัตกรรมเกษตรมาใช้เพื่อสร้างมูลค่าเพิ่ม ผลผลิตและสร้างรายได้	การพัฒนาเศรษฐกิจ	การพัฒนาเศรษฐกิจ	ประชาชนมีการประกอบอาชีพและมีรายได้เพียงพอ	ร้อยละของประชากรวัยทำงานมีอาชีพ และมีรายได้	๒	๔	๖	๘	๑๐	ส่งเสริมการประกอบอาชีพและพัฒนากลุ่มอาชีพ	จำนวนประชากรที่ได้รับการส่งเสริมอาชีพ	ปีละ ๒ กลุ่ม	โครงการด้านการส่งเสริมการประกอบอาชีพ ๑๐ โครงการ	สำนักงานปลัด	กองคลัง
					๑	๒	๓	๔	๕	สร้างความเข้มแข็งให้กับเกษตรกร พัฒนาให้ความรู้และเทคนิควิธีการในเรื่องเศรษฐกิจพอเพียง	จำนวนแหล่งเรียนรู้ตามหลักปรัชญาเศรษฐกิจพอเพียง	ปีละ ๑ แหล่งเรียนรู้	โครงการด้านการส่งเสริมเศรษฐกิจพอเพียง ๕ โครงการ	สำนักงานปลัด	กองคลัง
					๑	๒	๓	๔	๕	ส่งเสริมสนับสนุนพัฒนาแหล่งท่องเที่ยว	จำนวนนักท่องเที่ยวเพิ่มขึ้น	ปีละ ๑ โครงการ	โครงการส่งเสริมหรือสนับสนุนการพัฒนาแหล่งท่องเที่ยว ๕ โครงการ	สำนักงานปลัด	กองคลัง

ความเชื่อมโยงกับยุทธศาสตร์จังหวัด	ยุทธศาสตร์อปท. ในเขตจังหวัด	ยุทธศาสตร์อปท.	เป้าประสงค์ตามพันธกิจ	ตัวชี้วัดระดับเป้าประสงค์ (ตัวชี้วัดรวม)	ค่าเป้าหมาย					กลยุทธ์/แนวทางการพัฒนา	ตัวชี้วัดระดับกลยุทธ์	ความก้าวหน้าของเป้าหมาย	โครงการ/กิจกรรม	หน่วยรับผิดชอบ	หน่วยสนับสนุน
					๕๙	๖๐	๖๑	๖๒	๖๓						
การจัดการทรัพยากรธรรมชาติ น้ำ สิ่งแวดล้อม และพลังงาน อย่างมีประสิทธิภาพ เพิ่มพื้นที่สีเขียวและการใช้พลังงานสะอาด	การพัฒนาทรัพยากรธรรมชาติ สิ่งแวดล้อม และพลังงาน	การพัฒนาทรัพยากรธรรมชาติ และสิ่งแวดล้อม	ชุมชนมีทรัพยากรธรรมชาติและสิ่งแวดล้อมที่เหมาะสม	ร้อยละของทรัพยากรธรรมชาติและสิ่งแวดล้อมที่ได้รับการอนุรักษ์ฟื้นฟู	๓	๖	๙	๑๒	๑๕	การอนุรักษ์ฟื้นฟูทรัพยากรธรรมชาติและความหลากหลายทางชีวภาพและปรับปรุงภูมิทัศน์ที่เหมาะสมต่อสภาพแวดล้อมของชุมชน	จำนวนกิจกรรม/โครงการป้องกันอนุรักษ์สิ่งแวดล้อม	ปีละ ๓ โครงการ	โครงการขุดลอกแหล่งน้ำ ๑๐ โครงการ โครงการปรับปรุงภูมิทัศน์ ๕ โครงการ	สำนักงานปลัด	ส่วนโยธา
					๒๐	๔๐	๖๐	๘๐	๑๐๐	เสริมสร้างประสิทธิภาพในการจัดการบำบัดมลพิษ แก้ไขปัญหาสิ่งแวดล้อม	ร้อยละของครัวเรือนที่ไม่ได้รับผลกระทบจากมลพิษ	ร้อยละ ๒๐ ต่อปี	- โครงการด้านการจัดการขยะมูลฝอย ๓ กิจกรรม - โครงการบำบัดมลพิษ ๒ กิจกรรม	สำนักงานปลัด	ส่วนโยธา

ความเชื่อมโยงกับยุทธศาสตร์จังหวัด	ยุทธศาสตร์ อปท. ในเขตจังหวัด	ยุทธศาสตร์ อปท.	เป้าประสงค์ตามพันธกิจ	ตัวชี้วัดระดับเป้าประสงค์ (ตัวชี้วัดรวม)	ค่าเป้าหมาย					กลยุทธ์/แนวทางการพัฒนา	ตัวชี้วัดระดับกลยุทธ์	ความก้าวหน้าของเป้าหมาย	โครงการ/กิจกรรม	หน่วยรับผิดชอบ	หน่วยสนับสนุน
					๕๙	๖๐	๖๑	๖๒	๖๓						
การพัฒนาสังคม การเรียนรู้ และภูมิปัญญาเพื่อการอยู่ดีมีสุข	การพัฒนา การบริหาร จัดการ องค์กร ภายใต ้ระบบธรรมาภิบาล	การพัฒนา การ บริหาร จัดการ องค์กร	ประชาชนมี ความพึงพอใจ ในคุณภาพ การให้บริการ	ร้อยละระดับ ความพึงพอใจ ของประชาชน	๘๐	๘๐	๘๐	๘๐	๘๐	ส่งเสริมประชาธิปไตยและ เสริมสร้าง ความเข้มแข็งของ กระบวนการ ประชาสังคมใน การบริหาร จัดการท้องถิ่น ส่งเสริมการ จัดทำแผน พัฒนาท้องถิ่นที่ ตอบสนองต่อ ความต้องการ ในระดับชุมชน ภายใต ้กระบวนการมี ส่วนร่วมจากทุก ภาคส่วน	ร้อยละ ระดับความ พึงพอใจของ ประชาชน	ร้อยละ ๘๐ ทุกปี	โครงการด้านการ ส่งเสริมการจัดทำ แผนพัฒนา ๕ โครงการ โครงการด้านการสร้าง ความสัมพันธ์อันดี ภายใต ้ชุมชนกับ หน่วยงาน ๓ โครงการ	สำนักงาน ปลัด	กองคลัง ส่วนโยธา
					๘๐	๘๐	๘๐	๘๐	๘๐	พัฒนาการ บริหารจัดการ องค์กรให้มี ประสิทธิภาพ และโปร่งใส	ร้อยละ ระดับความ พึงพอใจของ ประชาชน	ร้อยละ ๘๐ ทุกปี	ส่งเสริมและสนับสนุนจำนวน วัสดุอุปกรณ์ในการ ดำเนินการ/ เพื่อใช้ในปฏิบัติงานของ หน่วยงาน จำนวน ๑๐๐ โครงการ	สำนักงาน ปลัด กองคลัง ส่วนโยธา	สำนักงาน ปลัด กองคลัง ส่วนโยธา

ความเชื่อมโยงกับยุทธศาสตร์จังหวัด	ยุทธศาสตร์อปท. ในเขตจังหวัด	ยุทธศาสตร์อปท.	เป้าประสงค์ตามพันธกิจ	ตัวชี้วัดระดับเป้าประสงค์ (ตัวชี้วัดรวม)	ค่าเป้าหมาย					กลยุทธ์/แนวทางการพัฒนา	ตัวชี้วัดระดับกลยุทธ์	ความก้าวหน้าของเป้าหมาย	โครงการ/กิจกรรม	หน่วยรับผิดชอบ	หน่วยสนับสนุน
					๕๙	๖๐	๖๑	๖๒	๖๓						
					๘๐	๘๐	๘๐	๘๐	๘๐	พัฒนาศักยภาพบุคลากรขององค์กรอย่างสม่ำเสมอและต่อเนื่อง เพื่อเสริมสร้างประสิทธิภาพในการปฏิบัติราชการ	ร้อยละระดับความพึงพอใจของประชาชน	ร้อยละ ๘๐ ทุกปี	โครงการด้านการพัฒนาศักยภาพของบุคลากร ๒๕ โครงการ/หลักสูตร	สำนักงานปลัดกองคลังส่วนโยธา	สำนักงานปลัดกองคลังส่วนโยธา

## บทที่ ๕

## การติดตามและประเมินผลยุทธศาสตร์

## ๕.๑ กรอบและแนวทางในการติดตามและประเมินผล

การติดตามและประเมินผลแผนยุทธศาสตร์ เป็นตัวบ่งชี้ระดับความสำเร็จของการจัดทำแผนยุทธศาสตร์ว่าสามารถนำมาใช้ในการพัฒนาศักยภาพท้องถิ่นได้ในระดับใด และสอดคล้องกับปัญหาความต้องการของประชาชนได้จริงหรือไม่ มากน้อยเพียงใด โดยแนวทางการติดตามประเมินผลแผนพัฒนาองค์การบริหารส่วนตำบลนาบอน ได้แต่งตั้งคณะกรรมการติดตามและประเมินผลแผนพัฒนาองค์การบริหารส่วนตำบลนาบอน ที่ ๗๗/๒๕๕๗ ลงวันที่ ๓ มีนาคม ๒๕๕๘ เพื่อทำหน้าที่ในการติดตามและประเมินผลแผนพัฒนาองค์การบริหารส่วนตำบลนาบอน

## ๕.๒ ระเบียบ วิธีการติดตามและประเมินผล

ตามระเบียบกระทรวงมหาดไทยว่าด้วยการจัดทำแผนพัฒนาองค์กรปกครองส่วนท้องถิ่น พ.ศ. ๒๕๔๘ องค์การบริหารส่วนตำบลนาบอนได้กำหนดวิธีการติดตามและประเมินผลโดยเก็บรวบรวมข้อมูล และใช้เครื่องมือในการติดตามประเมินผลโดยกำหนดให้มีการติดตามประเมินผลอย่างน้อยปีละ ๑ ครั้ง เพื่อประเมินว่ามีการนำแผนยุทธศาสตร์ไปปฏิบัติ อย่างแท้จริงเพียงใด และได้ผลเป็นอย่างไร เพื่อที่จะสามารถวัดความสัมฤทธิ์ผลของแผนยุทธศาสตร์ได้ ในขณะเดียวกันก็สามารถเก็บรวบรวมข้อมูล เพื่อใช้เป็นสมมุติฐานในการปรับปรุงแผน และจัดทำแผนยุทธศาสตร์ต่อไปได้

## ๕.๓ กำหนดเครื่องมือที่ใช้ในการติดตามและประเมินผล

เครื่องมือที่ใช้ในการติดตามและประเมินผลจะใช้แบบติดตามและประเมินผล ดังนี้

๑. ติดตามโดยใช้ Gant Chart ว่ามีการดำเนินการ ถึงระยะใด ในช่วงใด ตรงตามการกำหนดเวลาที่กำหนดไว้หรือไม่

๒. ประเมินผลในเกณฑ์มาตรฐาน และตัวชี้วัด เป็นกรอบในการประเมินเพื่อให้เกิดความชัดเจนเป็นระบบ มีมาตรฐานและเป็นที่ยอมรับโดยประกอบด้วยเกณฑ์ที่สำคัญ ใน ๒ ระดับ คือ เกณฑ์การประเมินหน่วยงาน และเกณฑ์การประเมินโครงการ โดยแผนติดตามและประเมินผลปรากฏตามภาคผนวก ก.

## ภาคผนวก ก

**ตัวอย่าง ความพึงพอใจต่อผลการดำเนินงานขององค์การบริหารส่วนตำบลนาบอน**

**คำชี้แจง :** เป็นแบบสำรวจความพึงพอใจของประชาชน ต่อการดำเนินงานขององค์การบริหารส่วนตำบลนาบอน ในภาพรวมโดยกำหนดให้มีการเก็บข้อมูลปีละ ๑ ครั้ง หลังสิ้นสุดปีงบประมาณ

ส่วนที่ ๑ ข้อมูลทั่วไป

๑. เพศ  ชาย  หญิง
๒. อายุ  ต่ำกว่า ๒๐ ปี  ๒๐-๓๐ ปี  ๓๑-๔๐ ปี  
 ๔๑-๕๐ ปี  ๕๑-๖๐ ปี  มากกว่า ๖๐ ปี
๓. การศึกษา  ประถมศึกษา  มัธยมศึกษาหรือเทียบเท่า  
 อนุปริญญาหรือเทียบเท่า  ปริญญาตรี  
 สูงกว่าปริญญาตรี  อื่นๆ
๔. อาชีพหลัก  รับราชการ  เอกชน/รัฐวิสาหกิจ  
 ค้าขาย ธุรกิจส่วนตัว  รับจ้าง  
 นักเรียนนักศึกษา  เกษตรกร  อื่นๆ

๕. ยุทธศาสตร์และแนวทางการพัฒนาองค์การบริหารส่วนตำบลนาบอน

๑. ยุทธศาสตร์การพัฒนาด้านโครงสร้างพื้นฐาน
- ๑.๑ การดำเนินการด้านถนน
  - ๑.๒ การดำเนินการด้านระบบน้ำและประปา
  - ๑.๓ การดำเนินการด้านไฟฟ้า
๒. ยุทธศาสตร์การพัฒนาด้านเศรษฐกิจ
- ๒.๑ การดำเนินการด้านการส่งเสริมอาชีพและการเกษตร
๓. ยุทธศาสตร์การพัฒนาคอนและสังคม
- ๓.๑ การดำเนินการด้านการศึกษา
  - ๓.๒ การดำเนินการด้านศาสนา ศิลปวัฒนธรรม และประเพณี
- ท้องถิ่น
- ๓.๓ การดำเนินการด้านสวัสดิการและการสังคมสงเคราะห์
  - ๓.๔ การดำเนินการด้านการสร้างความเข้มแข็งของชุมชน
  - ๓.๕ การดำเนินการด้านกีฬาและยาเสพติด
๔. ยุทธศาสตร์การพัฒนาด้านสาธารณสุข
- ๔.๑ การดำเนินการด้านการป้องกันและควบคุมโรค
  - ๔.๒ การดำเนินการด้านการพัฒนาประชาชนด้านสาธารณสุข
  - ๔.๓ การดำเนินการด้านการจัดกิจกรรมส่งเสริมสุขภาพ

๕. ยุทธศาสตร์การพัฒนาด้านการเมืองและการบริหารองค์กร
- ๕.๑ การดำเนินการด้านพัฒนาบุคลากรขององค์กร
  - ๕.๒ การดำเนินการด้านการปรับปรุงสถานที่และหาวัสดุอุปกรณ์ในการปฏิบัติงาน
๖. ยุทธศาสตร์การพัฒนาด้านพลังงานและสิ่งแวดล้อม
- ๖.๑ การดำเนินการด้านการส่งเสริมการประหยัดพลังงาน
  - ๖.๒ การส่งเสริมด้านการเรียนรู้และจุดเสถียรการใช้เทคโนโลยีพลังงาน
  - ๖.๓ การส่งเสริมการใช้เทคโนโลยีพลังงานที่เหมาะสมสำหรับครัวเรือน
  - ๖.๔ การส่งเสริมและอนุรักษ์สิ่งแวดล้อม

ส่วนที่ ๒ ความพึงพอใจต่อผลการดำเนินงานขององค์การบริหารส่วนตำบลนาบอน  
โปรดทำเครื่องหมาย ✓ ในช่องที่ตรงกับความพึงพอใจของท่าน

ความพึงพอใจ	พอใจมาก	พอใจ	ไม่พอใจ
๑) เปิดโอกาสให้ประชาชนมีส่วนร่วมในโครงการ/กิจกรรม			
๒) การประชาสัมพันธ์ให้ประชาชนรับรู้ข้อมูลของโครงการ/กิจกรรม			
๓) การเปิดโอกาสให้ประชาชนแสดงความคิดเห็นโครงการ/กิจกรรม			
๔) การรายงานผลการดำเนินงานของโครงการ/กิจกรรม			
๕) ความโปร่งใสในการดำเนินโครงการ/กิจกรรม			
๖) การดำเนินงานเป็นไปตามระยะเวลาที่กำหนด			
๗) ผลการดำเนินโครงการ/กิจกรรมนำไปสู่การแก้ไขปัญหา			
๘) การแก้ไขปัญหาและการตอบสนองความต้องการของประชาชน			
๙) ประโยชน์ที่ประชาชนได้รับจากการดำเนินโครงการ/กิจกรรม			

ข้อคิดเห็นและข้อเสนอแนะอื่นๆ

.....

.....

.....

**แนวทางการพิจารณาคุณภาพแผนยุทธศาสตร์การพัฒนาและแผนพัฒนาสามปีของ  
องค์การบริหารส่วนตำบลนาบอน**

ประเด็นการพิจารณา	คะแนน
๑. ข้อมูลสภาพทั่วไปขององค์กรปกครองส่วนท้องถิ่น	๑๐
๒. การวิเคราะห์สถานการณ์และศักยภาพ	๒๕
๓. ยุทธศาสตร์ ประกอบด้วย	๖๕
๓.๑ วิสัยทัศน์	(๕)
๓.๒ พันธกิจ	(๕)
๓.๓ ประเด็นยุทธศาสตร์	(๑๐)
๓.๔ เป้าประสงค์ของแต่ละประเด็นยุทธศาสตร์	(๕)
๓.๕ ตัวชี้วัดและค่าเป้าหมายของแต่ละประเด็นยุทธศาสตร์	(๑๕)
๓.๖ กลยุทธ์ของแต่ละประเด็นยุทธศาสตร์	(๑๕)
๓.๗ บัญชีรายการชุดโครงการของแต่ละประเด็นยุทธศาสตร์	(๑๐)
<b>รวม</b>	<b>๑๐๐</b>



ประเด็นการพิจารณา	รายละเอียดหลักเกณฑ์	คะแนน เต็ม	คะแนน ที่ได้
๒.การวิเคราะห์ สถานการณ์และศักยภาพ (ต่อ)	<ul style="list-style-type: none"> <li>- มีการนำเสนอให้เห็นถึงสภาพแวดล้อมทั้งภายในและภายนอกของ อปท.</li> <li>• SWOT ต้องสอดคล้องกับโอกาสและศักยภาพ ของ อปท.</li> <li>- การวิเคราะห์สอดคล้องกับการวิเคราะห์ข้อมูลพื้นฐาน</li> <li>- มีการจำแนกผลการวิเคราะห์ปัจจัยภายนอกอย่างถูกต้อง</li> <li>• <b>สรุปประเด็นปัญหาและความต้องการของประชาชนเชิงพื้นที่</b></li> <li>- มีการประมวลปัญหาและความต้องการของประชาชนในพื้นที่โดยชี้ให้เห็นขนาดและความรุนแรงของปัญหาและความต้องการ</li> <li>- มีการระบุปัญหาหรือความต้องการในเชิงพื้นที่หรือกลุ่มเป้าหมายที่ชัดเจน</li> <li>- การใช้แผนชุมชน/แผนหมู่บ้านเป็นส่วนประกอบในการจัดทำแผนพัฒนา</li> </ul>	<p>(๓)</p> <p><b>๕</b></p> <p>(๒)</p> <p>(๒)</p> <p><b>๖</b></p> <p>(๒)</p> <p>(๒)</p> <p>(๒)</p> <p>(๒)</p>	
๓.ยุทธศาสตร์ ๓.๑ วิสัยทัศน์	<ul style="list-style-type: none"> <li>• <b>มีลักษณะแสดงสถานที่ อปท. ต้องการจะเป็นหรือบรรลุถึงในอนาคตอย่างชัดเจน สอดคล้องกับโอกาสและศักยภาพที่เป็นลักษณะเฉพาะของ อปท.</b></li> <li>- จุดเน้นและสิ่งที่ต้องการเป็นสอดคล้องกับข้อมูลที่นำเสนอ</li> <li>- มีความเป็นไปได้ ตามศักยภาพและโอกาสของพื้นที่</li> </ul>	<p><b>๖๕</b></p> <p><b>๕</b></p> <p>(๓)</p> <p>(๒)</p>	
๓.๒ พันธกิจ	<ul style="list-style-type: none"> <li>- แสดงถึงภารกิจที่ควรจะเป็น เพื่อนำไปสู่การบรรลุวิสัยทัศน์</li> <li>- มีความเป็นไปได้ในเชิงคุณภาพหรือเชิงปริมาณ</li> </ul>	<p><b>๕</b></p> <p>(๓)</p> <p>(๒)</p>	
๓.๓ ประเด็นยุทธศาสตร์	<ul style="list-style-type: none"> <li>• <b>มีความชัดเจน สอดคล้องกับวิสัยทัศน์และเงื่อนไขเฉพาะของพื้นที่</b></li> <li>- ยุทธศาสตร์แสดงถึงทิศทางการพัฒนา</li> <li>- ยุทธศาสตร์เชื่อมโยงสอดคล้องกันและตอบสนองปัญหา ศักยภาพ ของ อปท.</li> <li>- มีความสอดคล้องกับนโยบายของรัฐบาล แผนพัฒนาเศรษฐกิจและสังคมแห่งชาติ ยุทธศาสตร์</li> </ul>	<p><b>๑๐</b></p> <p>(๔)</p> <p>(๔)</p> <p>(๒)</p>	
๓.๔ เป้าประสงค์	<ul style="list-style-type: none"> <li>• <b>สอดคล้องกับประเด็นยุทธศาสตร์</b></li> <li>- มีความสอดคล้องและสนับสนุนประเด็นยุทธศาสตร์</li> <li>- มีความชัดเจนเป็นรูปธรรมแสดงให้เห็นว่ามีความต้องการที่จะบรรลุอะไรในช่วง ๔ ปี</li> </ul>	<p><b>๕</b></p> <p>(๓)</p> <p>(๒)</p>	

ประเด็นการพิจารณา	รายละเอียดหลักเกณฑ์	คะแนน เต็ม	คะแนน ที่ได้
๓.๕ ตัวชี้วัดและค่าเป้าหมายของแต่ละประเด็นยุทธศาสตร์	<b>ตัวชี้วัดและค่าเป้าหมาย</b> • <b>ตัวชี้วัด</b> - มีความชัดเจนสอดคล้องกับเป้าประสงค์และสะท้อนผลลัพธ์ตามเป้าประสงค์ - สามารถวัดได้ในเชิงปริมาณและคุณภาพ	<b>๑๕</b> <b>๕</b> (๕) (๔)	
	• <b>ค่าเป้าหมาย</b> - แสดงถึงความก้าวหน้าในแต่ละปี - มีความเป็นไปได้อยู่ในขีดความสามารถที่ทำได้ทั้งด้านปริมาณงาน งบประมาณ เทคนิค	<b>๖</b> (๓) (๓)	
๓.๖ กลยุทธ์ของแต่ละประเด็นยุทธศาสตร์	• <b>มีการกำหนดกลยุทธ์ของแต่ละประเด็นยุทธศาสตร์ที่สอดคล้องและสนับสนุนการบรรลุผลตามเป้าประสงค์ยุทธศาสตร์และสอดคล้องกับลักษณะของพื้นที่</b> - กลยุทธ์หรือแนวทางการพัฒนาเชื่อมโยงสอดคล้องกันและการบูรณาการกันในแต่ละยุทธศาสตร์และนำไปสู่การบรรลุเป้าประสงค์และยุทธศาสตร์ - มีการแสดงแนวทางการดำเนินงาน/วิธีการที่ชัดเจนเพื่อนำไปสู่การกำหนดแผนงานโครงการ	<b>๑๒</b>  (๖)  (๖)	
๓.๗ บัญชีรายการ/ชุดโครงการ	<b>บัญชีรายการชุดโครงการ ประกอบด้วย</b> • <b>โครงการ/กิจกรรม</b> - มีการวิเคราะห์ความคุ้มค่าและผลกระทบต่อสิ่งแวดล้อมของโครงการฯ ก่อนบรรจุไว้ในแผน - ความเพียงพอและชัดเจนของโครงการฯ/กิจกรรม - การจัดลำดับของโครงการฯ/กิจกรรม • <b>โครงการสอดคล้องและตอบสนองกลยุทธ์อย่างชัดเจนและนำไปสู่ผลสำเร็จของเป้าประสงค์</b> - โครงการฯ มีสาระสอดคล้องและตอบสนองกลยุทธ์อย่างชัดเจนและนำไปสู่ผลสำเร็จของเป้าประสงค์ - มีโครงการฯ ครบถ้วนทั้ง ๓ ปี (ในภาพรวมของแผน)	<b>๑๓</b> <b>(๘)</b> (๓) (๓) (๒) <b>(๕)</b> (๓) (๒)	
	<b>รวมคะแนนที่ได้</b>	<b>๑๐๐</b>	